Gc
929.2
C1585c
1385454

M. L.

GENEALOGY COLLECTION

ALLEN COUNTY PUBLIC LIBRARY
3 1833 01220 0959

Digitized by the Internet Archive
in 2010 with funding from
University of Toronto

http://www.archive.org/details/lafamillecanacma00char

Superiorum permissu

LA
FAMILLE CANAC-MARQUIS

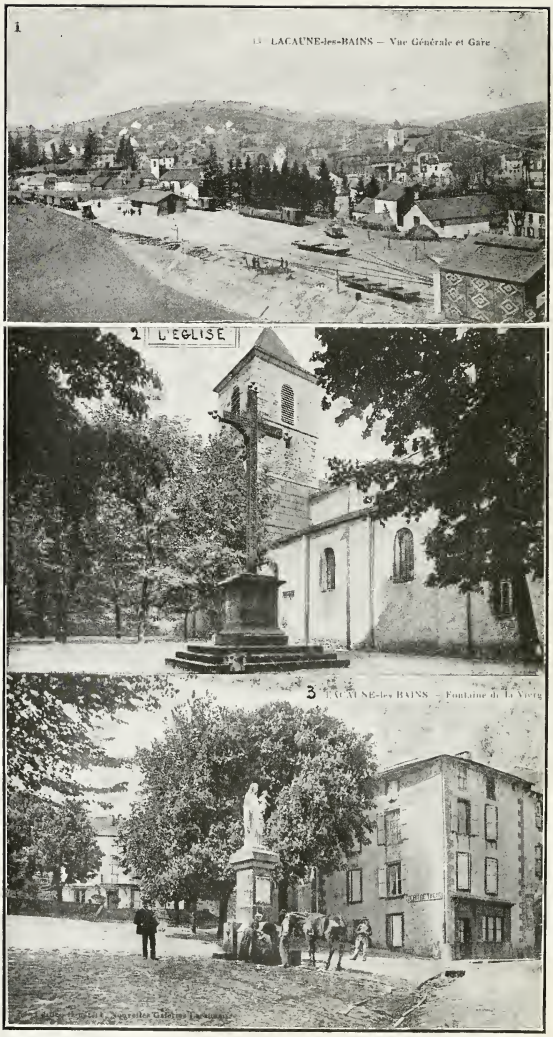

Planche 1. — 1, Lacaune, en France.
2, L'église — 3, Fontaine de la Vierge

P.-V. CHARLAND
DES
FRÈRES-PRÊCHEURS

LA FAMILLE CANAC-MARQUIS

ET

FAMILLES ALLIÉES

DICTIONNAIRE GÉNÉALOGIQUE

SOMMAIRE :

L'ancêtre
I Descendance masculine
II Descendance féminine
III Familles alliées
(Environ 3,500 mariages)

QUÉBEC
Imp. de L'Action Sociale, Ltée

1918

ERRATA

1385454

Toutes les épreuves de ce livre ont été corrigées au moins trois, sinon quatre et cinq fois. Sans parler des lettres tombées, écrasées, inapparentes, il est resté plusieurs fautes, surtout dans la première moitié du volume. Un bon nombre, il est vrai, se corrigent d'elles-mêmes par le contexte ou autrement : **attitude** — altitude (p. 4), **ici.** — ici, (p. 5), **sodat** — soldat (p. 25), **intitulé** — intitulée (p. 40), d'autres **nous** paraîtraient — d'autres paraîtraient (p. 48), **imbécilles** — imbéciles (p. 48), **François** — Françoise (p. 73, ligne 21), **orgignes** — origines (p. 81), **revivera** — revivra (p. 111), etc., etc.

Fautes plus graves

Page	— ligne — erreur	— correction
33	— 1 : décembre **1735**	— 1733.
37	— 35 : **5** décembre	— 20 décemb.
51	dernière : L.-Diana (**7**)	— L.-Diana (17)
57	— 18 : b² S.-Sauveur	—b. S.-Sauveur.
59	— 28 : Jean (**19**)	— Jean (9).
72	— 47 : Elvine, sept. **1844**	— 1884.
77	— 2 : Oter **J.**	
80	— 9 : Après 9 avril,	**ajouter** 1859.
84	— 19 : 23 déc. **1886**	— 1887.
85	— 2 : **1852**	— 1832.
85	— 32 : **Théodite**	— Théotiste.
87	— 23 : **1822**	— 1882.
93	— 18 : **1784**	— 1874.
99	— 2 : juin **1884**	— 1885.
102	— 10 : juin **1781**	— 1871.
105	— 22 : 12 mai **1862**	— 1861.
107	dernière : nov. **1849**	— 1829.
108	— 7 : oct. **1891**	— 1851.
109	: les 3 premières lignes devraient être	à la fin du groupe.
110	— 17 : Après Leclerc,	**ajouter** Geneviève.
111	— 13 : déc. **1813**	— 1818.
113	— 17 : avril **1788**	— 1877.
114	— 17 : **Ajouter J.**	(lignée de Joseph).
114	— 21 : **11** sept. 1917	— 28 sept.
122	— 17 : **19** oct. 1860	— 16 oct.
122	— 32 : fév. **1884**	— 1885.
123	— 2 : **7** fév. 1890	— 17 fév.
125	— 30 : nov. **1846**	— 1856.
126	— 4 : avril **1885**	— 1884.
131	— 16 : mettre Joseph avant	Alphonse
136	— 27 : janv. **1892**	— 1912.
146	— 23 : **Dompierie**	— Dompierre
150	— 35 :	"Longue suite dans la Beaucc" se rapporte au mariage suivant.
156	— 14 : **Remis**	— Temisc.
160	— 1 : **J.**	— Anc.
170	— 21 : nov. **1911**	— 1811.
190	— 23 : **9** fév. 1858	— 19 février.
191	— 36 : **8** janv. 1859	— 26 mai 1879.
203	— 28 : oct. **1902**	— 1903.
204	— 38 : **François**	— Françoise.
208	— 18 : Mgr **Hébert**	— Hubert.
209	: Armand Marceau, voir	**Supplément.**
212	— 5 : était **l'oncle**	— le grand-oncle.
213	: au bas : Agathe **Mo**	— Morin.
243	— 35 : **Nicolas** Legrand	—Nicole
248	— 1 : **J.**	— Anc.
260	— 33 : **J.-A.**	— J.-B.
315	— 35 : Jacques Garneau,	**ajouter** 1776.
355	— 11 : **des** ouvrages	— les ouvrages.

Marc-Antoine Canac-Marquis

PREMIER DU NOM

en

NOUVELLE-FRANCE

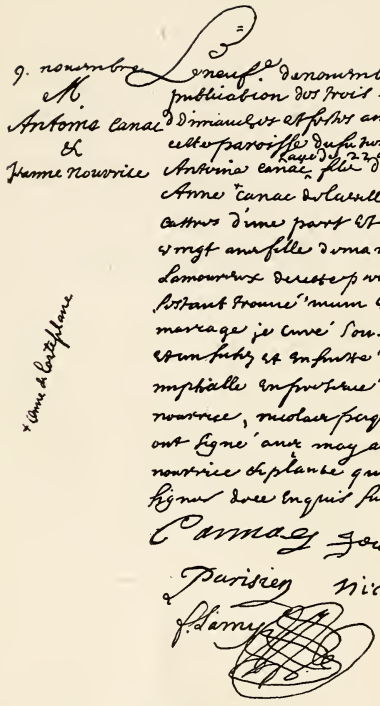

Planche 2 — Le Mariage de Marc-Antoine Canac, Registre de la Sainte-Famille, I.-O.

Marc - Antoine Canac - Marquis

Le *Registre* de la Sainte-Famille, Ile d'Orléans.—Lacaune, en France.—La famille Cannac (ou Canac).—Marc-Antoine Cannac, en Nouvelle-France.—A la Sainte-Famille.—Major-général de la Milice de l'Ile.—Le surnom de " Marquis ".—La terre et le foyer.—Travail et succès.—Piété.—L'épouse et les enfants.—Mariages des enfants et familles apparentées.—Lignées de Marc-Antoine II, de Joseph, de Jean-Baptiste, et des filles : Reine, Thérèse, Catherine et Marie-Josèphe.—Conclusion.

Le Registre de la Sainte-Famille.

Voici, tout d'abord, l'acte pour nous si intéressant inscrit dans le *Registre* de la Sainte-Famille, Ile d'Orléans, copie fidèle, sauf les majuscules que nous mettons aux noms propres :

Le neuf de novembre mil six cent quatre-vingt-huit, après la publication des trois bans faite par trois jours de dimanches et festes aux messes paroissiales de cette paroisse du futur mariage d'entre Marc-Antoine Canac, âgé de 22 ans, fils d'Alexandre Canac, et de Anne Canac de la ville de Lacone* (Lacaune), *évesché de Castres, d'une part, et Jeanne Nourrice, âgée de vingt ans, fille de Marin Nourrice et d'Antoinette Lamoureux, de cette paroisse d'autre part, et ne s'étant trouvé aucun empêchement au dit futur mariage, je, Curé, soussigné, les ai mariés les jour et an susdits et ensuite donné la bénédiction nuptiale en présence de Jean Primont, Marin Nourrice, Nicolas Paquin et Claude Plante qui ont signé avec moy, à la réserve de la dite épouse Nourrice et Plante qui ont déclaré ne scavoir signer, de ce enquis suivant l'ordonnance.*

Signé : *Cannac* *Jean Primont*

Parisien *Nicolas Paquin*

F. Lamy (avec paraphe)[1].

[1] Les *Registres* de la Sainte-Famille, les mieux tenus qui se puissent voir, portent à la première page, ce titre en grandes majuscules : BAPTEMES CONFERES DANS LISLE DORLEANS PAR MONSIEUR POMMIER ET MONSIEUR

En marge de l'acte, sous la manchette, écrit verticalement d'une main différente, nous ne savons laquelle, ni de quelle époque, on trouve, précédé d'une étoile (*) qui nous renvoie à celle du texte: *Anne de Costeplane*, vrai nom de la mère de Marc-Antoine Canac, ainsi que nous le verrons ci-apres. La copie de l'acte, dans le registre en double conservé au greffe de Québec, dit de l'époux qu'il est fils d'Alexandre Canac, et d'Anne de—le nom de la mère étant ici remplacé par un long tiret. Pourquoi ? Comment ? Le curé n'aura pas osé le demander, lui qui était censé le savoir, et c'est ainsi que bien souvent, dans beaucoup de nos registres, les actes sont incomplets ou même incorrects : excès de politesse chez les curés et peu -être un peu de susceptibilité chez les paroissiens. Qui ne se croit connu, parfaitement connu de son curé ?

A Lacaune, en France.

Quoi qu'il en soit, Marc-Antoine Canac, ou *Cannac*, ainsi qu'il l'écrit lui-même quelquefois, fils d'Alexandre—et d'Anne de Costeplane,—voir plus loin—était originaire de la ville de Lacaune en Languedoc, et non " de la ville de Castres ", comme l'écrit Mgr Tanguay. Le premier nom lui aura échappé, et il aura lu " ville de " pour " évêché de Castres ".

La guerre empêche toujours un voyage de France que nous devions faire, voici quatre ans précisément, et au cours duquel nous aurions réparé une coupable négligence des voyages précédents. Voir la petite ville, et peut-être la maison où naquit notre ancêtre maternel, c'eût été si facile, et plus d'une fois, puisque plus d'une fois en des temps meilleurs, nous sommes passé tout près. " Autres temps, autres mœurs " ; autres goûts aussi, et il faut avoir vieilli, peut-être, pour trouver plaisir aux vieilles choses. Un plaisir maintenant " en esprit", mais au moins " en esprit", venons un instant à Lacaune, berceau des Canac nos ancêtres.

C'est une petite ville de l'ancien Languedoc, aujourd'hui moins gracieusement dite " ville du département du Tarn ", située à environ 2,300 pieds d'altitude au milieu de montagnes qui, malgré son élévation, la dominent encore majestueusement. D'un côté, c'est Montgros, Monodre et Montaigu ; de l'autre le Roc des Écus avec Montalet, point culminant du département, et qui servit de station géodésique à Méchin pour mesurer l'arc du méridien terrestre (4,000 pieds d'attitude) ; enfin, à l'est, Montfrex, et à l'ouest, Montroucoux et Montgrand. Entourée de ces huit montagnes échelonnées à une distance variant de trois à quinze milles, Lacaune apparaît comme une ville assise au pied d'un groupe de forts naturels, et je comprends déjà pourquoi Marc-Antoine Canac, débarqué en Nouvelle-France, soit venu s'installer, à l'Ile d'Orléans, en face des Laurentides, du mont Sainte-Anne et du Cap Tourmente.

MOREL, PRETRES MISSIONNAIRES, A COMMENCER DE L'ANNÉE 1666, 1667, 1668, 1669, 1670.—Le 4e acte, vers le bas de la page, est celui-ci : 26 avril 1666, Marie Charlan, f. de Claude et de Jeanne Pelletier, née le 23.—Parrain Jacques Billaudeau, marraine Marie (le nom manque).—Nous notons ce mariage au 30 janvier 1679 : Marc Bariau de l'Ange-Gardien (*sic*)—et Jacqueline Lauvergnat, veuve de Pierre Gaulin (de Ste-Famille). Il n'y a pas de signatures au *Registre*, sauf celle du Curé, avant 1679. Alors et dans la suite, elles abondent.

A pareille hauteur, même en France, le climat est plutôt froid, sauf en la belle saison, comme à Québec, et j'espère que notre vénérable ancêtre n'aura pas trop souffert ici de la transition.

Bâtie primitivement autour d'un rocher—*acaun* en langue celte—d'où lui est venu son nom, Lacaune s'agrandit peu à peu, et il fut un temps où, avec son vieux Château dont il est question dès 1175, son mur d'enceinte, sa grande place ornée d'une galerie couverte que lui avait accordée (1438) Bernat d'Armagnac, comte de La Marche et de Castres ; avec sa parfaite administration consulaire, ses poids et mesures adoptés dans tout le pays, ses nombreux privilèges, elle pouvait revendiquer la première place parmi les plus importantes localités de la contrée.

Encore aujourd'hui, c'est une jolie petite ville composée de 350 maisons et de 1,650 habitants, desservie par des routes qui conduisent à Saint-Gervais, Saint-Pons, Castres, Albi et Rodez. De belles maisons, des rues larges et trois grandes places dont l'une possède une fontaine des plus curieuses qui remonte à 1399 ; à côté, le château de Calmels avec ses allées et son parc ; plus loin, un bel établissement de bains avec de nombreuses cabines et tous les accessoires ; au bas, le long de la vallée, d'étroites mais riches prairies, et sur le flanc des côteaux avoisinants, des champs bien cultivés promettant d'abondantes récoltes ; au centre, une grande église de style roman (sauf le chœur qui est en ogive), spacieuse, bien éclairée, mais un peu écrasée ; non loin, le couvent des Sœurs de la Présentation, l'institut des Frères des Écoles chrétiennes, et partout pour animer ce tout, une population cultivée, intéressante, restée foncièrement religieuse, assez dévote pour ériger un chemin de Croix sur le pic de Montalet, et y élever une tour en maçonnerie surmontée d'une statue de la sainte Vierge : tel est, en résumé, le charme de l'antique petite cité.

Car " antique ", elle l'est en effet. Sans remonter, comme certains historiens, jusqu'à l'ère des druides, jusqu'aux Volces tectosages, jusqu'à la nuit des temps, on peut du moins se rappeler les *Tarancaunienses* de Pline l'historien, ces " Caunois du Tarn ", qui appartenaient, d'après lui, à la Gaule Narbonnaise et relevaient de la domination romaine. La tradition, en tout cas, veut que César lui-même, se dirigeant vers Roquecésières, ait traversé les montagnes de Lacaune et jeté sur la ville cette phrase demeurée célèbre dans la légende populaire : *Cauna nigra, spelunca latronum :* " Une caverne de voleurs, cette noire Lacaune ! "—Les grands hommes ne sont pas toujours de bonne humeur.

" A quelle époque, se demande l'historien que nous résumons ici [1]. Lacaune passa-t-elle des ténèbres de l'erreur à la lumière de la foi ? Est-ce au deuxième ou au troisième siècle ? Par qui fut-elle convertie ? Par des envoyés de saint Paul, lors de son passage dans la Narbonnaise, ou par des disciples de saint Clair ? Voilà des questions qu'on ne saurait résoudre, faute de documents précis. Ce n'est qu'à partir de onzième siècle qu'il nous est donné de suivre, sinon pas à pas, du moins dans ses principales lignes, l'histoire de Lacaune (p. 10)."

---

(1) Anonyme, *Histoire de Lacaune*, in-8o, Bergerac, 1902.
L'auteur est M. l'abbé Gautrand, curé de Labastide-Rouairoux (Tarn), qui a bien voulu nous faire hommage de son livre ainsi que de son édition du fameux *Livre Vert*, ouvrage dont il sera question ci-après.

Nous continuons de résumer :

Vers 1089, la communauté du lieu relevait pour l'ecclésiastique des Chanoines réguliers de l'église Sainte-Cécile d'Albi. En 1103, elle passait à l'abbaye de Saint-Pons-de-Thomières, moyennant une redevance annuelle de 10 sols raymondins [1] à payer à l'église d'Albi et les droits de révérence et d'obédience qu'on lui reconnut. Depuis, Lacaune ne cessa de jouer un rôle considérable.

Lors de la croisade contre les Albigeois, Simon de Montfort serait venu jusqu'ici, et l'on tient du moins comme certain qu'un corps de croisés la traversa en 1214. A partir de cette époque, l'histoire de la ville se trouve relatée—en langue romane—dans un vieux cartulaire qui contient les principaux faits survenus durant les treizième, quatorzième et quinzième siècles. Ce document, tout en parchemin, est connu sous le nom de *Livre Vert*, parce que les deux ais de bois qui forment sa couverture étaient autrefois revêtus d'une peau couleur verte. On y a substitué du parchemin lors de la restauration du manuscrit. Il se compose de 171 feuillets, précédés de six qui contiennent les rubriques ou la table des actes renfermés dans le volume : document des plus précieux à tous les titres, et souverainement intéressant, nous le verrons, pour la famille dont nous offrons, ci-après, non, il est vrai, la généalogie complète, mais au moins la descendance en Canada.

Il nous est impossible, faute de temps et d'espace, de suivre l'ouvrage de M. l'abbé Gautrand dans ses divers chapitres, mais disons un mot, d'après lui, des consuls de la ville, et ensuite des ravages du Protestantisme en cette localité.

Les consuls étaient les administrateurs de la communauté civile, et leur office correspondait à celui de maire et d'adjoints. Ils étaient quatre au plus, de par la loi ou l'usage, mais se faisaient assister d'un conseil politique ou de communauté qui, en 1320, se composait de quinze membres. Ils pouvaient, en certaines circonstances, se faire représenter par des délégués ou avocats-conseils appelés syndics, comme la chose eut lieu en 1294, lors de la convention conclue entre la communauté et le chapitre de Saint-Pons. Au droit de police, de surveillance et de gestion des deniers publics, ils joignaient le droit de justice, et c'est ainsi que, de temps immémorial, ils jugeaient de façon définitive les différends entre citoyens jusqu'à cent sols. Ils jouissaient encore de certaines prérogatives qui leur donnaient un grand prestige. Ainsi le jour de la Toussaint, ils avaient le droit de porter le chaperon rouge et noir que leur avait accordé, le 10 février 1496, le comte de Castres. Ils tenaient en outre le second rang à l'Assiette du diocèse et tous les sept ans aux États du Languedoc. Qu'il suffise d'ajouter ce mot de l'abbé Gautrand : " La communauté de Lacaune vécut depuis le haut Moyen Age jusqu'à la Révolution avec son ancienne administration consulaire, heureuse, pouvons-nous dire, en sa rayonnante autonomie et son antique indépendance. "

Le Protestantisme.—Pendant la Guerre de Cent-Ans, 1338-1453, les Anglais, déjà maîtres de la Haute-Guyenne, menaçaient le Bas-Languedoc, et " comme des oiseaux de proie ", se préparaient à fondre sur la contrée.

[1] Ainsi nommés du vicomte Raymond-Bernard, dont la veuve, la vicomtesse Ermengade, était la bienfaitrice de Sainte-Cécile d'Albi.

Arrêtés aux portes de Lacaune par ses solides remparts, ils attendirent l'heure favorable d'y entrer, et *en attendant* quelqu'autre cent ans encore, la *Réforme* ayant commencé son œuvre en France comme en Angleterre et en Allemagne, ils finirent par entrer avec leurs prédicants dans la ville. A quelle époque précise le Protestantisme y fit-il son apparition ? Nous ne le savons pas, mais nous savons que, l'an 1562, Lacaune devenue en partie protestante, sans doute comme d'autres sans le savoir, ni s'en apercevoir, envoyait son contingent d'hommes à la troupe calviniste qui, sous la conduite de Guillot de Ferrières, s'empara de la ville de Castres ; qu'elle eut des délégués à toutes les assemblées calvinistes tenues successivement à Pierreségade (1572), Nîmes, Millau, Realmont, Montauban (1573), etc. Notons pour 1586 la venue d'un curieux personnage, le comte de Montgommery, chef des Huguenots, un ancêtre du nôtre de 1775 ? Il fait de Lacaune le centre de ses opérations martiales, et c'est de là qu'il va attaquer le fort de Faïssé, puis Murasson, bientôt emportés tous deux par capitulation. Encore en 1594, la ville appartient aux protestants, comme nous l'apprennent les États assemblés à Lavaur. Encore en 1620, leur pouvoir y est absolu, et ils font peser sur les catholiques un joug des plus despotiques, comme en fait foi la délibération suivante citée par M. l'abbé Gautrand :

" Arrêté qu'il sera fait rôlle des païsans papistes et autres parmy nous ; les faire appeler et exhorter de se mettre de notre religion, et, en refus de ce, les abandonner et *livrer entre les mains des capitaines et gens de la guerre, qui les prendront prisonniers ; et de plus qu'on découvrira les toits de leurs maisons ;* au préalable, le tout communiqué et approuvé par un conseil général". Plusieurs maisons furent effectivement démolies, et la sauvagerie allant jusqu'au bout, l'Église elle-même fut détruite.

On conçoit dès lors certaines défections parmi les catholiques jusque là restés fidèles, et nous l'avouons avec regret, même dans la famille de notre ancêtre. L'héroïsme est une trop belle chose pour être chose ordinaire, et à moins d'une grâce de Dieu, il est difficile de résister, le couteau sur la gorge.

Quelle famille d'ailleurs, n'a pas ses taches, depuis l'*errare humanum est* des anciens [1] ? Et puis, si une faute est reconnue, réparée, qui parmi les disciples d'un Dieu qui pardonne toujours, refusera de pardonner ? En tout cas, pour expliquer ce qu'on vient de lire, et pour en finir avec cette triste histoire, nous reproduisons en gravure (vignette ci-jointe) une des pages où l'abbé Gautrand, faisant la liste des conversions opérées de 1651 à 1665, marque de deux croix celles qui nous intéressent et en ajoute une autre, découverte après l'impression de son livre, peut-être aussi, après la réception de notre lettre (*planche* 3).

Grâce à Dieu, le protestantisme, autrefois tout puissant à Lacaune, a bien diminué. C'est à peine si au début de notre siècle, d'après notre historien, il comptait dans la commune 280 adhérents ; et par suite des conversions, du peu de naissances et de l'émigration il tendait de plus en plus à disparaître.

[1] Se tromper est le fait de tout homme.

20 janvier 1654, Jean Salvaire, de Sagnens ; une autre conversion le 7 septembre de la même année ;

1656 : 30 janvier, a été reçu en la religion catholique, apostolique et romaine, ayant fait abjuration d'hérésie, Ysabeau Gaches, de Lacaune ; 1er février, Françoise Rouquier, du Sahut ; 13 février, Suzanne Giniés, de Carausse ;

7 janvier 1659, Isabeau Roques, de Carausse ;

1658, 7 février, Pierre des Barthésès, paroisse de la Salvetat ; dernier jour de septembre, Suzanne Galibert, de l'Ouradou ;

1659, 12 janvier, Jeanne Fournier, de Lacaune ;

Marthe Barthe, de Sagnens, abjura après la célébration de la Sainte Messe et le sermon de noble Louis de Saint-Martin, chanoine de Belmont ;

8 juin, Gédéon Maynau, de Lacaune ;

3 juillet 1660, dans l'église de Saint-Etienne de Lacaune, Jeanne Fabre ;

1661, 6 février, Jeanne Vidal, de Combelongue, paroisse de Saint-Etienne ;

7 septembre, demoiselle Anne de Costeplane, femme du sieur Alexandre Cannac, bourgeois ;

30 octobre, Anne-Marie et Magdeleine Philippe Cannac, fils du susdit Cannac.
Le même jour, Catherine Joly ;

24 avril 1662, Jeanne Bittirac, de Lacaune, âgée de 30 ans ;

1664, 24 janvier, Marthe Cabane, de Lacaune ;

17 mars, Jeanne Malier, de Lacaune ;

1er novembre, Jean Alran ;

20 juillet, Marthe Chabbert, de Lacaune ;

1665, 3 janvier, Anne Milhau, de Cannac ;

17 mars, Jame Vidal a fait abjuration d'hérésie, et fait catholique, apostolique, romain, et qui a été baptisé au prêche, a promis et juré sur les saints

Planche 3 — Page de l'Histoire de Lacaune

La famille Cannac (ou Canac).

Et maintenant, puisque c'est l'heure enfin de nous occuper d'elle exclusivement, qui était cette famille Cannac de Lacaune dont un cher fils émigra "sur nos bords" en 1685, et peut-être précisément, nous le verrons, parce que sa ville natale était aux mains des Anglais protestants? Dieu veuille que nous évitions ici le ridicule des prétentions ou vanités familiales ; que nous ne grandissions pas d'un demi-pouce la taille, quelle qu'elle ait été, de notre ancêtre ; que nous n'attachions pas plus d'importance qu'il ne faut à certaines indications historiques, à certaine *particule* qui, pour lui, existait autrefois, mais enfin, l'histoire est l'histoire, et la modestie personnelle dût-elle y répugner ou même en beaucoup souffrir, il faut se résoudre à traiter les siens comme on traite les autres, en tout bien, tout honneur, toute justice et impartialité. " Honni soit qui mal y pense ! " — Au reste, on a tant calomnié, outragé, sans esprit comme sans pudeur, les origines canadiennes, que chacun de nous devrait tenir à cœur de les défendre, de défendre au moins la sienne !

Et cela dit, qui était, encore une fois, socialement parlant, ce Marc-Antoine Cannac, premier du nom en Nouvelle-France ? Sur la vignette que nous venons de reproduire, on peut remarquer, accolés au nom de son père deux mots : d'abord le mot *Sieur* et ensuite le mot *bourgeois*, un mot, ce dernier, qui n'a plus aujourd'hui son sens originel, qui fait même sourire, surtout quand on pense au *Bourgeois gentilhomme*, mais qui avait autrefois, tout comme *Sieur*, la valeur d'un titre civique, d'un titre d'honneur. N'était pas bourgeois qui voulait, pas plus que " noble ", et c'était en effet le premier degré de la noblesse. Voyez d'Hauterive ou tout autre auteur—il y en a des milliers—qui traitent de la chose.

Nous parlions tout à l'heure du *Livre Vert* et des consuls de Lacaune. Or le *Livre Vert* nomme fréquemment les *Cannac*, ou plus textuellement les *de Cannac*, la première mention remontant aussi haut que 1279, presqu'à la date originelle du livre même (*planche* 5) ; d'autres à 1294, 1307, 1320, etc., et parmi les consuls, il n'est pas désagréable de trouver en 1293-94, Raymond de Cannac, premier nommé, et en 1306-7, encore Raymond de Cannac, troisième nommé, vraisemblablement le même que le précédent. Donnons encore en vignette la page que leur consacre l'abbé Gautrand à la fin de son édition du *Livre Vert*, puisque mieux vaut, quand c'est possible, montrer le document (*planche* 9).—"Montrez, montrez le *documain*", chantait jadis, sur un théâtre de campagne, un gros type que nous n'oublierons jamais, oh ! bien sûr, jamais !

Notre Marc-Antoine descendait-il de ce Raymond de Cannac deux fois consul de Lacaune ? La piété filiale, si elle va loin, peut l'inférer de l'identité de nom et de lieu, du titre de " Sieur " que l'on donne au père, de la signature à paraphe de Marc-Antoine (*planche* 14). " Je l'ignore, nous écrit M. le Curé de Labastide, et il est impossible de l'établir, faute de documents. "

A propos, les *archives paroissiales*, conservées au presbytère de Lacaune, ne commencent qu'à 1805 pour les délibérations du conseil de fabrique, et à 1812 pour les actes de baptêmes, mariages et sépultures. A la mairie, chose encore plus regrettable, les plus anciens de ces derniers actes ne datent que de 1629—nous avons bien écrit 1629,—et vont jusqu'à 1792. On voit

qu'il serait impossible, même à Lacaune, de dresser la généalogie ascendante des Cannac, et d'y trouver, en dehors du *Livre Vert*, aucun document réellement ancien relatif à cette famille. Monsieur le Curé du lieu, le Révérend abbé Bonnafous, à qui nous devons tant de reconnaissance pour son dévouement, nous écrivait, le 6 mai 1915—et on nous saura gré, nous n'en doutons pas, de reproduire ici *in extenso*, absolument telle quelle, cette aimable lettre:

" Mes recherches concernant la demande de renseignements que vous m'avez adressée le 13 avril n'ont pas abouti selon mes désirs.

" Si votre ancêtre, Marc-Antoine Canac avait 22 ans en 1688, il est né vers 1666 ; or je viens de parcourir les registres de 1665-66 et 67, et il n'y est question d'aucun Canac.

" Les registres de ces années me paraissent d'ailleurs très incomplets, ce qui ne vous étonnera pas, quand vous saurez que, à cette époque, l'église paroissiale ayant été détruite par les protestants, la paroisse de Lacaune n'avait qu'un service religieux assez irrégulier qui se faisait dans une maison particulière.

" Mais si je n'ai pas trouvé de famille *Canac*, j'ai trouvé une famille *Cannac*, et le registre des conversions au catholicisme note à la date du 11 septembre 1661, celle de *Anne* de Costeplane, femme de sieur *Alexandre* Cannac, bourgeois. Remarquez que les prénoms sont exactement ceux que vous donnez, d'où l'on peut conclure que ces personnages sont exactement ceux que vous nommez et que leur fils, sans doute, par crainte de vexations de la part des protestants, n'a pas été baptisé à Lacaune. [1] Un des deux *n* aurait simplement disparu.

" A cette époque, un membre de cette famille, Jean Cannac, avait avec la ville un procès qui commença en 1645, et ne se termina qu'en 1679. Les pièces sont encore à la Mairie et forment un dossier volumineux.

[1] Nous citons textuellement. Voir plus bas au sujet de ce baptême.

Défense faite aux femmes de Lacaune au sujet du droit de fournage. — 1279.

Noms de 220 habitants. Avant le XIIIe siècle le droit de fournage était perçu avec des mesures placées au vieux four.

Inhibitio facha a las donas de la Cauna per los mandatgs. — Conosco totz presens et endevenidors que l'an de N.-S. MCCLXXIX, e lo III de kal. de novembre, adunatz et ensemps ajustatz los cossols de la vila de la Cauna, so es a saber : Duran Ferrier, G. de Berlo, Arnaut Ric e Miquel Galan, els autres homes de sotz escrigz de la dicha vila entro al nombre de XI-XX, aperlamen, en la mayo de Sant-Jacme, al somonemen dels cossols davan digz, so es a saber : Pos

Planche 4 — Bas de la page 38 du livre vert

Comte, P. del Fraysser, P. Enjolvi, Arnaut Banacz, Pos del Pic, R. Ausel, B. Trunlan, P. del Fraysser, B. Romier, Nicholau Davi, Miquel dél Fraysser, Estève Boysso, P. de Crusi, Pos Andrieu, Johan Ori, R. Rey, Pos Tastavi, P. Taverna, Barbier dig Ichier, B. Siguier, R. Botas, P. Enjalbi, Duran de Cannac, Johan Cathala, R. del Bosc, G. Milau, R. Sarapi, P. Menestral, B. Doctrinar, G. Vida, P. Feutrier, P. Siguier, B. Crassas, Bertrand Bermon, G. Nadal, R. Blavi, P. Sarapi, G. Arnaut, P. Serag, Huc Gaubert, P. Segada, Johan Sossier, Johan Pelicier, Johan Badanel, B. Sermera, P. Siguier, R. Bessieyra, G. Bodet, Alric Bolego, P. Andrieu, Brenguier Bastier, Sicard Fabre, G. Cabanel, Johan Huc, P. Fromen, P. Floric, P. Bornier, Johan Andols, G. Amielh, Duran Amielh, Pos Vessayreta, Alric de Vagachesa, Duran Conte, Ceba, G. Glieya, D. Besat, Huc Maurel, G. Maurel, R. Boneta, Johan Siguier, B. Aost, P. Longacalm, Johan Huc, B. Bort, Duran Poschat, Steve de Bar, P. Vachet, Huc Conte, D. Bessieyra, P. Borel, Bertrand de Creyssac, B. Paul, Huc Cirola, B. Raynols, Brus, G. Bosquet, Simo Barbier, P. Alvernhe, D. Nadal, B. Bastart, R. Batirac, Pos del Fraysser, G. Duran, Isarn Tholsa, G. Ric, P. Benezeg, B. Enjalvi, G. de Lacomba, Duran Thomas Pojol, B. Gontria, Duran Amielh, R. Boneta, B. Menestral, B. Bertran, Andrieu d'Esperaussas, D. Moysset, Bonet Doctravar, Sicart Moysset, P. Giai, P. Arnaut, B. Droitmar, Marti Bastart, Pos Enjalvi, R. Gandals, Andrieu Viguier, G. Abat Col, Jorda.... (1), R. Calveta, R. Bota, Johan de Causat, Pos del Mas, Arnaut Gari, Arnaut de Bos temps, R. Auriol, P. Davi, D. de la Roca, B. Saysset, Sicart Fabre, G. Nadal, Gaubert del Bosc, B. Bodet, P. Gaminada, B. Guilhem, B. Bossat, G. Gaches, R. de Canac, P. Siguier, P. Fau, Pos Delmas, Johan Birot, R. Aymeric, G. de Cabanas, G. Doza, Dorde Bossat, P. Andrieu, G. Adzalran, B. Bessieyra, G. Danet, Julien Dieudonat, Andrieu Caphet, Gaubert Bosat, B.

(1) L'humidité a fait disparaître plusieurs noms.

Accord entre les consuls de Lacaune et le monestère de Belmont relativement aux herbages et bois de la Lande et de Lacapelle. — 1294.

Acordi fag entre los cossols de la Cauna el monestier de Belmon sus los herbatges e los boscz de la Landa e de Capeles. — L'an de la encarnatio de Crist mil ccxciii (1294), lo dimecres aprop la festa de sant Pos, lo rey Philip de Fransa renhan. Conosco los universes presens egalmen et endevenedors que coma questio e contentio se vertigues o vertir se speres, entre lo venerable home moss. Brenguier, prevost del monestier de Belmon, e lo religios home moss. Paul de Bonafe, canonge e scindic del monestier predig, per se et en nom del dig mon., d'una part ; et Bernat Bort e Ram. de Cannac, Bernat Galan e Peyre Sicart, coma cossols, e lo dig Peyre Sicart, coma scindic de la univ. dels homes de la vila de la Cauna, per se et en nom de la univ. de la dicha vila, d'autra, — los predigz moss. lo prevost e moss. Paul per se et en nom del dig mon. d'una part, e los predigz cossols e lo dig P. Sicart coma scindic de la dicha vila per se et en nom de la univ. del dig castel d'autra, sobre la questio laqual se vertia entre els e generalmen sobre totas questios que la una partida a l'autra far podia en qual manieyra que sia, de grat dun coratge et acordadamen se compromeresso en lo noble home moss. Aymeric de Roquaneguada cavalier aytan coma en arbitre arbitrador et amigable composidor volen et en se l'arbitre o l'arbitratge susceben en tal manieyra que puesca conoysser ordenar e diffinir enquisitio facha o no, servat orde de dreg o non servat o foras orde coma ad el mielhs sera vist expedir, dias feriatz o non feriatz fezen, o estan tota hora et en tot loc, cascuna partida presen o l'autra absen, e de certa que lo dig moss. lo arbitre arbitrador o amigable composidor puesca una ves e motas la sua pronunciatio, declaratio o ordenansa enterpretar e corregir, si ops es o ad el sera vist expedir, e

Planche 6 — Page du Livre Vert

Accord fait avec les officiers de Madame la Comtesse au sujet des herbages de Montroucous. — 1307.

Acordi fag am las gens de madona dels herbatges de mont Roquos. — Ait nom de N.-S., amen. Conosco los universes aquest instrumen public regardadors que coma per lo apparen defalhimen dels boscz veray semblan apparegues e demostres e se aparelhes gran prejudici a la vila de la Cauna et a la univ. del dig loc e de sas pertenensas e dels singulars d'aquela et encaras may al senhor et a la cort dels nobles madona Alienors de Montfort, comtessa de Vendosmes, e de moss. lo comte de Cumenge, afi que los boscz se deffendo e sian augmentatz e sian fagz utials tant a la vila et a la univ. del dig loc quant als nobles sobre digz, lo noble home moss. Peyre Ram. de Rabastenx, cavalier, senescalc de la terra de la dicha madona la comtessa per nom e per vegada de la dicha madona la comtessa, de cosselh del discret home moss. Guill. Leris, jutge de la terra e de la cort dels nobles desus digz, e de Bernat de Dos ans, procurayre, e de maistre Ram. Falguieyra, recebedor dels nobles davan digz, e de Ram. Pasturel de Viana, e d'alcus autres prohomes d'una part, e Bernat Botirot, Bernat Botas, Ram. de Cannac e Peyre Gandilho, filh de Johan Gandilho, cossols de la univ. de la vila de Cauna, per se et en nom de la dicha univ. et de cosselh de Peyre Gaubert, Bernat Bessayreta, Bernat Ferrier, Ram. Landas, G. Maurel, Huc del Forn, Ram. Bosc, G. Riffa, Aymeric Bort, Peyre Duran, G. Binelh, Arnaut Montelh e Peyre Montelh, conselhiers jurats dels digz cossols e de la dicha univ. d'autra part, per comuna utilitat de cascu, ad aytal tractamen et aytala concordia de comuna concordia e cossentimen voluntari e de grat e de certa sciencia e regardada la utilitat de cascuna partida e comuna e publica devengo, so es asaber que tot lo bosc e tota la montanha apelada de mont Rocos dinfra las limitatios de jotz escrichas e per la manieyra jotz escricha

Planche 7 — Page du Livre Vert

Ordonnances des consuls de Lacaune relatives aux étaux ou tables placées à l'entrée des boutiques et à diverses choses. — 1320.

Certas ordenansas fachas per los cossols de la Cauna dels tauliers de las intradas de las botigas e de diversas autras causas. — Conosco los universes presens egalmen et endevenidors que l'an de la encarnatio de N. S. mil cccxx, moss. Philip rey de Fransa e de Navarra renhan, so es asaber a xix de kal. de febrier, Bernat Galan, Johan Ramada, Guilh. Botas e Peyre Duran, cossols de la vila de la Cauna, de consselh e voluntat, coma dissero, de Peyre Gaubert, Guilh. Camba, Bernat Botirot, Ram. Botas, Bertholmieu de Pens, Andrieu Cambas, Guiraut del Fraysser, Ram. Bort, Guilh. Roquèta, Pos Engilvi, Duran Cannac, P. Arnaut, Guiraut Bastier, Ram. Ferret, e de Isarn Bertut, conselhiers seus e prohomes de la dicha vila, presens e volens et en neguna causa no contradizens, estans a la Cauna, en presentia de me notari e dels testimonis jotz escrigz, ordenero et ordenansas feyro, en nom del cossolat de la dicha vila, lasquals se enseguo so es asaber: que degu no sia ausart de tener tauliers, alcus banx ni craucix foras sa porta o son hostal, de nuegz o de dias, en la vila de la Cauna en la plassa o en la carrieyra publica, sotz pena del for.

Item que lo intramen o las intradas de las botigas dels estables o dels socols d'aquesta vila de la Cauna non hi esto en la carrieyra foras los marlas si no tan solamen 1 palm e mieg, a conoyssensa dels cossols de la dicha vila, e que las dichas intradas o intramens se cobrisco de nueg am postz, per aquels de qui so las dichas botigas o socols o estables predigz, per so que de nuegz degun escandol o perilh non puesca evenir, sotz pena de for.

It. ordenero que degus no sia ausart pausar o congregar alcunas lenhas en la plassa comuna de la Cauna, ni en caras may en alcuna carrieyra drecha, sotz pena de for.

Planche 8 — Page du Livre Vert

" Un Raymond de Cannac a été consul de Lacaune en 1293 et 1307. Il a signé, en cette qualité, un accord entre la ville, d'une part, et la comtesse Éléonore de Montfort, comtesse de Vendôme, concernant des bois placés tout près de la ville.

" Il y a sur la paroisse un hameau qui porte le nom de Cannac, et, à une vingtaine de kilomètres d'ici, une paroisse du nom de Canac, mais je ne connais, ni sur la paroisse, ni dans les environs, aucune famille qui porte actuellement le nom de Canac, ni celui de Cannac. Quelques personnes âgées, à qui j'ai demandé si elles en connaissaient, m'ont répondu négativement.

" Il existe une famille Cannac à Assac, canton de Valence, Tarn, et j'ai connu au grand séminaire un jeune abbé Canac, mais je ne sais ni d'où il était, ni ce qu'il est devenu. L'Ordo diocésain ne le mentionne pas.

" Il existe des Canac à Cambon-du-Temple, canton de Villefranche, Tarn. Il existe enfin dans l'Aveyron plusieurs prêtres de ce nom, mais j'ignore leur adresse. (Diocèse de Rodez.)

" Si le hasard m'amenait à connaître des renseignements précis sur cette famille tout vous me parlez, je vous les ferais parvenir.

" Daignez agréer, très Révérend Père, l'expression de mon profond dévouement en Notre-Seigneur Jésus-Christ. "

" H. Bonnafous,

" Curé doyen de Lacaune, Tarn."

On ne peut être plus obligeant, plus aimable, et l'envie nous vint de recommencer, de sorte que le 28 juin de la même année 1915, une seconde réponse nous arrivait de 8 grandes pages, citations surtout des deux livres de M. l'abbé Gautrand plus haut nommé, et des registres de la paroisse. Après l'énumération des pièces qu'il envoyait, savoir: 1° l'acte d'abjuration d'Anne de Costeplane et de son fils Louis Cannac ; 2° l'extrait de baptême de Marc Canac ; 3° le résumé du procès de Jean Canac avec la ville ; 4° le commencement de l'accord entre la comtesse de Vendôme et la ville de Lacaune dans lequel figure Raymond de Cannac, consul ; 5° l'adresse des prêtres Aveyronnais portant le nom de Canac; 6° sous pli séparé, un album de vues de " notre petite ville", l'excellent, vénérable et très aimable Curé terminait ainsi sa lettre :

" Veuillez excuser le retard mis à ma réponse, mais les deux vicaires ont été enlevés par la conscription et n'ont pas été remplacés. Il en résulte que je suis souvent surmené de travail. "

Oh ! cher Curé, pardonnez ce surcroît que je vous ai imposé, et laissez-moi vous dire mille fois merci au nom de tous les Canac de la Nouvelle-France !

*

* *

Évidemment tous les intéressés désirent prendre connaissance des pièces susdites, et les voici en effet citées textuellement :

I. Abjuration d'Anne de Costeplane et de son fils Louis Cannac.

Le septième jour du mois de septembre (*quelques mots illisibles*), catholique, apostolique, romaine, et dûment consentant (?), dans le Couvent de Notre-Dame de Viane, a fait abjuration de son hérésie devant le prieur

Consuls de Lacaune aux XIIIe et XIVe siècles (1)

1255-56. — Bernard Gaches ; Bernard Bolego ; Guilhem Camba ; Sicard Ferrier.

1278-79. — Durand Ferrier ; Michel Galand ; Arnaud Ric ; Guilh. de Berlou.

1288-89. — Jean Huc ; Pierre Gaubert ; Pierre Sicard ; G. de Cabanes.

1292-93. — Jean Huc ; Arnaud Montels.

† 1293-94. — Raym. de Cannac ; Bernard Bort ; Bernard Galan ; Pierre Sicard.

1294-95. — Raym. Bosc ; Bernard Bort ; Guilh. Gleizes.

1296-97. — Huc du Four ; Guilh. Pinel ; Pierre Sicard.

1306-7. — Bernard Botirot ; Bernard Boutes ; Raym. de † Cannac ; Pierre Gandilhou.

1318-19. — Guilh. Cambon ; Pierre de Cabanes ; Raym. Bort ; Raym. Ferret.

1319-20. — Bernard Galand ; Jean Ramade ; Guilh. Boutes ; Pierre Durand.

1320-21. — Jean Pasturel ; Pierre Bastard ; Guiraud du Fraïsse ; Barth. de Pins.

1322-23. — Guill. Cabanes ; Pierre Août.

1326-27. — Raym. Landes ; Sicard Ferrier ; Pierre Huc.

1328-29. — Pierre Ferrier ; Pierre Durand ; Raym. Pasturel ; Pierre Boudou.

1330-31. — Guill. Maurel ; Barthél. de Pins ; Raym. Fabre ; Pierre Bastard.

1. Ce sont les consuls dont les noms se trouvent dans le Livre Vert. Elus pour un an, les consuls exerçaient leurs fonctions depuis la Saint-Michel (29 sept.) jusqu'à la susdite fête de l'année suivante. On sait que leurs fonctions correspondaient à celles des maires et adjoints de nos jours.

Planche 9 — Page de l'Histoire de Lacaune

père Marc, capussin, damoyselle Anne de Costeplane, fame du sieur Alexandre Cannac, bourgeois de (? ?) du dit Lacaune; ensemble Louis Cannac, fils du susdit Cannac et de dite Costeplane, ainsi qu'il m'apparaît par le certificat signé du révérend père Marc, gardien de la communauté, après quoi je le certifie (*mots illisibles*).

(*Signé*) Guiraud

M. le Curé croyant lire " bourgeois de gant " ou quelque chose de ce genre, se donna la peine d'aller consulter un notaire très versé dans les vieilles choses et dignités de la société Lacaunaise, mais ils n'arrivèrent pas à déchiffrer l'énigme. Comment le pourrions-nous nous-même à distance ?

II. Extrait de baptême de Marc Cannac.

Le 1 novembre 1661 a été baptisé Marc Cannac, fils du Sr Alexandre Cannac bourgeois, et de Damoyselle Anne de Costeplane, mariés de (? ?). Parrin : Louis Cannac, marrine, Anne Cannac pour Marie Cannac, fre (frère) et sr (sœur) du dit Marc.

(*Signé*) Guiraud

" Est-ce le même, nous demande M. le Curé-Doyen, que le Marc-Antoine dont vous me parliez dans votre première lettre ? En ce cas, il était un peu plus vieux que ne porte son acte de mariage. "

C'est le moment pour nous d'examiner ce point. *Marc-Antoine*, au lieu de *Marc*, n'est pas une difficulté, quoique nous ne puissions pas donner ici d'explication. Un souvenir de famille, peut-être ? Un surnom de dévotion ? Une simple question d'euphonie ? Quant à la date du baptême, songeons un peu que tout peut arriver, un matin de noce : chez le fiancé, une restriction mentale comme : " 22 ans, sous-entendu un peu plus ", car on a sûrement 22 ans, quand on en a davantage, et c'est ainsi que les femmes disant leur âge ne mentent jamais; une illusion de coquetterie féminine, chose fort explicable, même chez un homme, en présence d'une petite Jeanne de 20 ans; ou bien chez le curé, non pas une négligence, ce qui serait grave, mais une simple distraction, un oubli de demander au jeune homme son âge, et il semble bien en effet qu'il l'ait ajouté après coup, au petit bonheur, le beau fiancé lui ayant paru plus jeune qu'il n'était en réalité, chose également fort explicable en pareille circonstance. En tout cas, Marc-Antoine n'avait pas 22 ans, mais 27 ans et 8 jours, lors de son mariage, le 9 novembre 1688, car c'est bien lui qui avait été baptisé à Lacaune le premier novembre 1661. Comment le savons-nous ? Mais simplement et indiscutablement par son acte de sépulture daté du 14 décembre 1745 (à la Sainte-Famille), et qui le dit âgé de quatre-vingt-quatre ans. Otez 84 de 1745, il reste 1661 : calcul facile.

Allons-nous oublier sa mère ? Non, mais nous savons d'elle si peu de chose ! Au moins était-elle de bonne famille, comme son époux, et peut-être avait-elle quelque lien de parenté avec son homonyme du Chapitre de Belmont. Nous citons d'après le *Livre Vert* (p. 278) ce début d'un *Accord entre les consuls de Lacaune et les chanoines de cette église* :

" Le dix neufiesme jour du mois de jung 1617, après vespres, à Beaumont, en Rouergue, régnant nostre souverain prince Louys, par la grâce de Dieu Roy de France et de Navarre, dans le porche de l'église du dit Beau-

mont, et la présance de moy notaire et tesmoingz bas nommés en leurs personnes constitués frère Eustrope Dumas, enfermier, Jean Fabre, prieur d'Anglara, Daniel de Costeplane, sieur de Mounès, Alexandre Devic, prieur de Sainct-Léon, Antoine Viallar... (*nous en passons*)... Bernard Lobier, Pierre Ricard... tous chanoines en l'église dudit Beaumont, faisans la plus grande et saine partie des chanoines du chappitre de ladite église, etc., etc. "

III. Le procès de Jean Cannac.

Il faudrait lire tout le dossier pour savoir au juste de quoi il s'agit. Au moins savons-nous, et c'est tout ce qui importe, qu'il s'agit d'affaires communales, d'où on peut présumer, en passant, que les Cannac, autour de 1645, où commença le procès, étaient encore mêlés aux choses publiques de Lacaune. Il y eut, selon l'usage, requêtes, consultations, délibérations du Conseil, arrêts de la Chambre de l'Édit, enquête judiciaire et nombreuse correspondance; puis (1650-59) nouvelles requêtes, nominations d'arbitres, consultations, inventaire des meubles, effets, titres, etc., de Jean Cannac, fils, avocat, et introduction à ce moment de François Nayrac dans l'instance.—De 1662 à 1678, ce furent encore de nouvelles délibérations, appointements, inventaires de productions, dires par écrit, requêtes remonstratives, exploits de saisie, auditions catégoriques, etc. Enfin, en 1679, de nouveaux dires par écrit et réponses ; d'autres requêtes remonstratives, factum contre Cannac et sa réponse, arrêt de clausion, arrêt qui joint les requêtes à l'instance principale, et l'état des frais présenté par Cannac, fils, aux consuls de Lacaune pour la procédure contre Pierre Cariès, Mathieu Escaude, Étienne Barthe et consorts. Les consuls ayant refusé de payer, il s'ensuivit une nouvelle procédure et de nouveaux frais. Bref, il n'y a pas moins de 1907 articles au rôle, et voyez, à propos, si nous autres, Canadiens-français, Bretons, Normands ou gens du Midi, nous avons de qui tenir.

IV. Accord avec la comtesse de Vendôme au sujet des herbages (et bois) de Montroucous.

Nous citons M. le curé Bonnafous :

" Ce document, écrit en langue romane du treizième siècle, ainsi que l'accord entre le monastère de Belmont et les consuls de Lacaune: Bernard Bort, Raymond de Cannac, Bernard Galland et Pierre Sicart, 1294, aurait été absolument illisible pour moi s'il n'avait été publié dans le *Livre Vert de Lacaune* par l'abbé Gautrand, curé de Labastide-Rouairoux, auteur de la susdite *Histoire* de notre ville (prix 10 francs). Très rare, car il n'a été tiré qu'à 200 exemplaires. L'auteur pourrait peut-être vous en fournir encore un exemplaire. Dans tous les cas, il pourrait vous faire une traduction de ces deux pièces très longues (12 pages in-8o), et comme il est très complaisant et très versé en ces matières, ce travail ne lui coûterait pas beaucoup. Pour moi, je suis absolument incapable d'en faire une traduction convenable, et je ne connais personne ici qui sache suffisamment cette langue. "

C'était bien assez que M. l'abbé Gautrand nous fît don, un don absolument gratuit, de ses deux ouvrages, et comme il fallait être enfin raisonnable, nous ne lui avons pas demandé cette traduction, un luxe d'ailleurs sans

profit, croyons-nous, pour qui que ce soit. Mais inversement nous avons cru que la reproduction en gravure de quelques pages de ses deux livres intéresserait quelques amateurs de ces sortes de choses (*planches* 3-9).

Il s'en trouve en effet. Et comme, par un de ces hasards où se cache la Providence, sa lettre a été envoyée par mégarde chez le graveur avec les sujets à reproduire, nous la publions de grand cœur, assuré que tous nos Canac la liront de même (*planches* 10-12).

V. Adresses des prêtres Aveyronnais qui portent le nom de Canac.

Canac, Albert, curé à Ruhle, canton d'Aubin.—Canac, Auguste, vicaire à Estaing, Aveyron.—Canac, vicaire de Saint-Amans, à Rodez.—Canac, Édouard, prêtre auxiliaire à Rodez.

A deux nous avons écrit, mais c'était la guerre, c'est encore l'interminable guerre. Nous voulions écrire aussi à M. Canac, sénateur français ; à un autre M. Canac, professeur au Lycée Lacanal, Paris, mais leurs adresses ?

VI. Un album de vues de " notre petite ville ".

Nous en avons reproduit plusieurs planches ; nous le reproduirions tout entier, mais... c'est la guerre encore... toujours !

Marc-Antoine Cannac, en Nouvelle-France.

Peut-être est-il temps maintenant de quitter la France, la douce France du midi, et de revenir, le courage aidant, vers nos *arpents de neige.* C'est du reste en bonne compagnie, avec Marc-Antoine, et nous pouvons avec lui nous arrêter quelque temps à Paris.

On a remarqué sa signature au registre de Sainte-Famille : " Cannac " et au-dessous, avec une majuscule : " Parisien."

Nous en avons dit assez long sur les vexations, les persécutions même des protestants à Lacaune, pour trouver une raison fort plausible et très honorable au départ de Marc-Antoine. Ici, après le désastre, disons le mot, après l'ignoble surprise de 1759, ceux qui pouvaient s'en aller, les Bretons surtout, s'en allèrent : *Potius mori quam fœdari.* A Lacaune infestée de protestantisme et devenue moitié-anglaise, un jeune homme, né quelques semaines après la conversion de sa mère, instruit, cultivé, pétri de ce bon sang qui ne sait pas mentir, impuissant d'ailleurs contre la force—*Might is right*—, n'avait rien à faire, non plus, qu'à s'en aller ! Pauvre Marc, viens en effet, nous avons ici d'autres montagnes qui doivent ressembler un peu aux tiennes de là-bas, et puis un garçon comme toi ne serait pas de trop ici ; et puis, après tout, la vie est ce qu'on la fait ; et puis, tu ne dois pas être *frileux*, voyons ! C'est bon, prends ton temps si tu veux, mais viens, viens ; nous avons besoin de toi, et nous te rendrons les amours, tous les amours que tu laisses là-bas !

Combien de temps Marc-Antoine séjourna-t-il à Paris ? Nous n'en savons rien et peu importe, mais probablement assez longtemps pour pouvoir ensuite signer *Parisien*—car, nous nous le verrons aussi, il ne *s'en faisait pas accroire*—et nous le remercions, quoi qu'il en soit, de cette indica-

Labastide-Rouairoux (Tarn), 20 Sept. 1919

Mon Très Révérend Père,

Je vous adresse par le même courrier l'"Histoire" et le "Livre vert" de Lacaune, que je vous prie d'accepter à titre d'hommage. Vous n'aurez, si vous voulez qu'il me rembourse les frais d'envoi.

Vous y glanerez, je le crains, peu de renseignements sur la généalogie de vos ancêtres.

Planche 10 — Lettre de M. l'abbé Gautrand

A la page 38 de l'Histoire j'ai mentionné la conversion d'Anne de Costeplane, épouse d'Alexandre Cannac. "Anne, est-il dit dans les registres, abjura l'hérésie avec Louis Cannac fils du susdit Cannac dans le couvent de N.-D. de Viane (canton de Lacaune) devant le recteur Pierre Marc, gardien capucin du susdit couvent." La même Histoire mentionne à la suite la conversion, le 30 octobre 1661, d'Anne-Marie et Magdeleine (il faut ajouter d'après les registres de Lacaune) "et un petit enfant nommé Philippe Cannac, tous sœurs et frère, fils du susdit Cannac de Costeplane".

J'ignore si Alexandre était un descendant de Raymond de Cannac qui fut consul

Planche 11 — Lettre de M. l'abbé Gautrand

de Lacaune en 1293-94 et 1306-7.
Il est impossible de l'établir,
faute de documents,
Veuillez agréer,
Mon très Révérend Père,
l'hommage de mes sentiments
très respectueux.

J. Gautrand curé
de Labastide Rouairoux (Tarn)

Planche 12 — Lettre de M. l'abbé Gautrand, fin

tion, parce qu'elle nous explique déjà, à elle seule, sa venue en notre pays. A Lacaune, il est peu probable qu'il eût jamais entendu parler des *sauvages* du Canada, mais à Paris, nos *Relations des Jésuites* avaient naguère circulé de main en main, et à propos, on sait bien qu'elles ont plus fait, incomparablement plus, pour la colonisation de la Nouvelle-France, que les plus adroites et raffinées réclames des ministères. A Paris, venaient les officiers recruteurs, et c'est là, sans doute, que l'un d'eux, M. des Meloises, forma sa compagnie ou contingent de *volontaires*. En tout cas, les *Registres de la Prévoté de Québec*, aux années 1685-86, folio 50, *verso*, établissent péremptoirement que Marc-Antoine est venu ici en 1685, comme "soldat de la Compagnie de M. des Meloises." Le document reviendra plus loin.

Les moindres détails sont ici intéressants et nous sommes bien aise de pouvoir, à pareil endroit, citer une demi-page de M. Benjamin Sulte :

" Le premier août 1685, arriva à Québec la Compagnie du capitaine François-Marie Renaud d'Avesnes, Seigneur des Meloises. C'était l'une des cinq ou six Compagnies indépendantes qui servaient dans la colonie, sans aucune organisation régimentaire et sans être embrigadées non plus. Le Ministre de la Guerre n'avait rien à y voir, de sorte que cette troupe, recrutée pour la colonie, était soldée, habillée, équipée par le département de la Marine, ce qui l'a fait appeler improprement " détachement de la Marine." Ce n'était ni un détachement, ni des soldats de Marine, mais

de simples tirailleurs ou infanterie légère. Au bout de quelques années on n'y voyait que des Canadiens. "(1)

Marc-Antoine dut venir sur le fameux " vaisseau chargé de cinq cents soldats, dont cent-cinquante moururent au cours de la traversée, par suite, dit M. Ferland, de l'encombrement d'un si grand nombre de personnes dans un espace resserré ; " dans ce vaisseau, puisqu'on trouve en effet, parmi les officiers arrivés cette année 1685, M. des Meloises, sans parler des autres : d'Orvilliers, Macary, de Troyes, Daneau-Demuy, Clément de Valrenne, des Bergères, etc. Une fois débarqué, car on finissait par débarquer, fût-ce après cinq ou six mois, notre Canac s'exerça-t-il au métier des armes, d'abord contre les Iroquois, en attendant les Anglais du siège de 1690 ? Questions insolubles, et restons-en à nos humbles notes.

En voici une intéressante, et qui, sans nous sortir du militarisme, chose que nous apprécierions par le temps qui court (juillet 1918), nous fixe un peu sur les débuts de l'ancêtre en ce pays. On ne se battait pas tout le temps, et de plus, il fallait, pour le simple soldat comme pour l'humble colon, gagner sa vie. Les soldats allaient travailler sur les terres neuves, aider pour leur part au défrichement, à la culture, à toutes les besognes qui s'imposent quand tout encore est à faire. Marc-Antoine vint ou fut envoyé

A la Sainte-Famille, Ile d'Orléans,

" Ile et comté de Saint-Laurent ", comme on disait autrefois, la seule paroisse qui alors s'y trouvât. Il entra chez un nommé Bareau (ou Bariau), Marc Bareau ; il travailla bien ; il fut bon garçon, obligeant, dévoué, à telle enseigne que ses deux patrons se prirent à l'aimer. Ils n'avaient pas d'enfant ; ils l'auraient aimé avec cela ; ils l'aimèrent encore plus sans cela; ce sera lui leur enfant. Je m'improvise pas ; je lis, lignes et interlignes, et voilà ce que je crois comprendre: et d'ailleurs c'est explicite; lisez vous-

(1) *Bulletin des Recherches historiques,* année 1914, p. 106.—Nous avions demandé à monsieur Sulte quelques renseignements sur notre ancêtre, au moins " en tant que soldat ", et comme il faut ne rien laisser perdre de l'éminent historien, on nous saura gré, croyons-nous, de publier sa réponse :

Ottawa, 28 janvier, 1915.

" Mon cher ami,

" Je n'ai jamais travaillé la généalogie, mais seulement les faits historiques, et c'est pourquoi, il y a cinquante ans, j'ai entrepris de remplir une page restée en blanc dans nos annales, à savoir :

" Quelle était la nature de la force armée dans cette colonie, du temps des Français ? Il n'y a rien de publié sur ce sujet.

" Aujourd'hui, j'ai toute l'affaire sur le bout du doigt ; par conséquent, je connais Des Meloises. Je sais aussi d'où venaient les soldats, mais leurs noms restent inconnus.

" Ma démonstration n'a pas besoin du nom du soldat. C'est l'histoire de l'édifice militaire que je reconstruis.

" Par hasard j'ai les noms suivants de soldats de Des Meloises : 1687, Grégoire ; 1689, Sicard ; 1689, Des Gagnés ; 1697, Guiétier; 1698, Arnaud ; 1699, Laroche.

" J'y ajoute Canac, d'après votre lettre.

" En 1916 ou 1917, je donnerai mon travail à la Société Royale. C'est du flambant neuf.

" La Bonne Année pour vous et les vôtres.

" Amitié respectueuse.

" Benjamin Sulte. "

mêmes : " Par devant nous, Paul Vachon, notaire en la Nouvelle-France, Maître Bareau, laboureur et Jacqueline Lauvergnat, sa femme, reconnaissent avoir donné, cédé, quitté, transporté et délaissé du tout, se réservant seulement l'usufruit, tous leurs biens meubles, dettes actives et possessions immeubles qui leur appartiennent ou pourront leur appartenir au jour de leur décès, à sieur Marc-Antoine Cannac, soldat de la Compagnie du sieur des Meloises, pour récompenser le dit sieur Cannac donataire des bons et agréables services qu'il leur a rendus par cy-devant et leur rend journellement et pour la bonne amitié que les dits Bareau et Lauvergnat sa femme ont dit lui porter et lui portent, et que tel est leur plaisir et volonté. . .

"Fait en présence de Jacques Mesnu, sieur de Châteauneuf, et Nicolas Catrin, les deux maîtres-chirurgiens et habitants de la dite paroisse de la Sainte-Famille. "

L'acte est passé le 7 février 1686, et insinué le 5 juin suivant dans les *Registres de la Prevôté* [1]. On comprend que parmi les signatures la plus intéressante pour nous est celle de Cannac (deux *n*), et très significative avec son paraphe, parce que, en effet, un paraphe signifiait en ce temps-là quelque chose. Ne pouvaient en user, à part, bien entendu, les nobles de race, que les curés, conseillers, notaires royaux, bref ceux qu'on appelait alors les " gens de qualité. " S'il est fait mention de ce détail, c'est pour avertir que Cannac y renonça bien vite, comme sa famille avait dès longtemps laissé tomber la *particule*.

On ne voit pas que lui-même se soit jamais appelé " de Cannac ", et il s'écoulera bien des années avant qu'on trouve dans les registres un acte comme celui-ci : " Mariage d'Augustin Beaucher, veuf de Marie de Canac. ., présence de Charles " de Canac " dit Marquis, beau-frère de l'époux (16 avril 1787). Libre aux descendants de reprendre leur vieux nom au com-

[1] L'acte insinué (on dirait aujourd'hui " enregistré ") diffère quelque peu de la minute du notaire, non en substance, mais dans sa rédaction. L'insinuation résumait l'acte, se servait de termes plus clairs, et nous avons cru bon ici, en vue d'une clarté plus grande encore, de les fondre l'un dans l'autre, sans cependant y ajouter un seul mot de plus ni en modifier aucun. On n'exige pas que pour des pièces faciles à trouver ou faire copier—elles sont au Greffe du Palais de Justice de Québec — nous fournissions quand même des reproductions photographiques. Mais comme on aimerait peut-être à voir au moins le début et la tournure de l'acte, en voici quelque chose—et prenez haleine !

" Par devant Paul Vachon, notaire en la Nouvelle France, bailliage du comté Sçainct-Laurent, résidant au bourg de fargy à beauport et tesmoins soubsignés, furent présents en leurs personnes Marc Bareau, laboureur, et Jacqueline Lauvergnat de son mary suffisamment authorisée pour faire passer ces présentes, et habitans de la seigneurie de Lirec en l'isle et comté Saint-Laurent, les quels de leur bon gré et volonté, ont reconnu et confessé avoir donné, ceddé, quitté, transporté et délaissé du tout, dès maintenant et à toujours, ce, par don irrévocable fait entre vifs et de la meilleure forme que donnation peut avoir afin de sortir effet, à Marc Antoine Canna à ce présent et acceptant pour luy, ses hoirs et ayant cause, tous et chacuns leurs biens meubles, dettes actives, immeubles aux dits sieurs donnant appartenant et qui pourront cy-après leur appartenir au jour de leur deceds de l'un et de l'autre à quelque tiltre qu'ils soient, sans aucune chose se reserver et retenir donnateurs et à quelque prix qu'ils se puissent monter et valloir, et quelque part qu'ils soient scitués, assis, levés et trouvés, encore qu'ils ne soient icy par le menu déclarés et spécifiés, ce que les dits donnateurs ne veulent préjudicier au dit sieur Cannart donnataire, le mettant et subrogeant (*tel*) du tout de leurs biens et droicts. . . *et encore 41 lignes de la même phrase.*

plet, ce qu'ils feront très rarement cependant ; quant à lui, modeste, simple habitant de campagne, il ira parfois jusqu'à dire qu'il ne sait pas signer [1] ; humble piocheur comme tant d'autres, il entend se tenir au commun niveau.

Il n'y restera cependant pas. A quelle époque, étant toujours sodat, fut-il promu

Major général de la Milice de l'Ile

et Comté de Saint-Laurent—lisez " de l'Ile d'Orléans" ?—car c'est sous telle rubrique qu'il apparaît bientôt dans les actes . Des recherches aux archi-

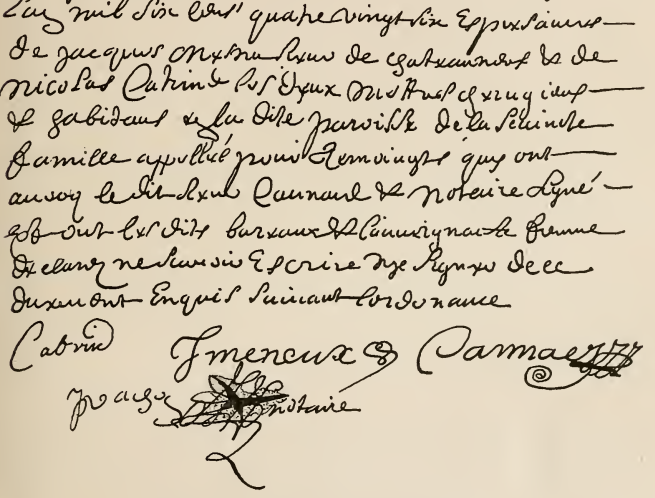

Planche 13 — Fin de l'acte du 7 février 1686

ves d'Ottawa, de Québec et d'ailleurs n'ont pas fait de lumière sur ce point. Monsieur P.-G. Roy, très informé en ces matières comme en toutes questions d'histoire canadienne, nous assure que les nominations de majors de milice n'étaient réservées ni au Gouverneur, ni à l'Intendant, ni à l'Administration générale, mais dépendaient plutôt des seigneurs, du seigneur de chaque section, et comme les seigneurs avaient autre chose à faire que d'écrire des patentes ou pancartes, on ne trouve rien qui ressemble de près ni de loin à l'une ou l'autre de ces commissions ou nominations. Du reste, peu importe la date et le *chiffon* de papier : il suffit de savoir que Marc-Antoine fut de bonne heure, avant 1718, promu à ce poste d'honneur, et

[1] Voir à l'inhumation de sa fille Cécile, 7 janvier 1728.

qu'il l'occupa toute sa vie, comme les actes en témoignent. C'est pour nous une preuve de bonne conduite, d'honorabilité, de dévouement pour la chose publique, d'estime et de confinace de la part de ses concitoyens. Nous n'en demandons pas davantage pour concevoir nous-même de lui la plus haute opinion et le tenir en vénération suprême.

Nous pouvons peut-être de plus trouver là une réponse à la question qu'on nous a posée : Quand, pourquoi, comment est venu aux Canac

Le surnom de Marquis ?

Dans les registres il se rencontre assez tard, car tout ce qui est d'église n'est guère changeant. Nous avons parcouru deux foix ceux de la Sainte-Famille en quête de ce détail,—et c'est toujours Canac, Canac tout court. Cela va de soi au commencement, mais encore en 1753, au baptême de Marie-Rose, petite-fille de Marc-Antoine ; au 31 janvier 1770, au 14 janvier 1771, au 20 février 1775, en 76, même au 12 avril 1782,—mariage de Judith avec Joseph Asselin—le nom reste dans sa brièveté primitive. L'Église s'en tient à l'antique et en voici pour 1756, par exemple, une preuve qui ne manque pas d'intérêt. Cette année-là, on doit prononcer un verdict sur la cause d'un décès dans la famille, et voyez le double témoignage du médecin et du curé :

" Je sousigné, chirurgien, en lisle dorlean, sertifie avoir commencé à soigner Antoine *Marquis* le quat desembre 1755 de l'idropisis dont il est mort en foy de quoi jay signé ce 16 juin 1756.

J. Mauvide. "

De son côté, le curé écrit—et c'est en meilleure littérature : " Je, soussigné, curé de la Ste-Famille, en l'isle d'Orléans, certifie, que, dès le mois de novembre de l'année dernière, Antoine *Canac*, mon paroissien, était malade de la maladie dont il est mort, et c'est ce que certifieront tous ses voisins. Donné à la Ste-Famille, ce 19 juin 1756.

Dufrost, ptre. "

On dirait une protestation. Ce n'est pas avant 1783, qu'on a un baptême ainsi formulé: " Marie-Madeleine, fille de *Charles Marquis dit Canac* et de Madeleine Fortier. Vous avez remarqué ? et serait-ce *Canac* maintenant, qui serait le surnom ? En tout cas, Marquis dit Canac ou Canac dit Marquis: une fois commencé, cela continue, et il arrive même qu'on écrive " Marquis " tout court, exemple: " le 12 juillet, 1785, baptême de Pierre-Chrysologue, fils de Charles Marquis et de Madeleine Fortier. " Mais, ce n'est pas régulier ; il y a des reprises, et ainsi le même Charles—sépulture de son fils Ambroise, 1791,—est appelé maintenant Charles " Canac " tout court, et ainsi de suite alternativement.

De même ailleurs les curés s'enquièrent du vrai nom, et en tout respect pour Mgr Tanguay, car ce n'est pas sa faute si les protes ont accumulé dans son *Dictionnaire* les coquilles, il n'est pas exact qu'au mariage de Joseph Canac avec M.-Josette Gagné, Québec, 25 juin 1754, il y ait " dit Marquis," pas plus qu'à celui de François avec Marthe Paquet, à la Sainte-Famille, 3 août 1744. C'est une transposition de notes, *dit Marquis* devant venir à un autre Joseph marié à une autre Marie-Josette Gagné, Notre-Dame, 28

juillet 1789. Pas n'est besoin d'inventorier tous les registres de la Province pour ce mince détail, mais à part un cas cité au cours de cet ouvrage (voir Paré et veuve Marquis), l'Église, encore une fois, tient bon pour le nom primitif. Et c'était sage, c'est encore sage quand elle le fait, car on ne sait pas, les questions d'héritage mises à part, quels embarras, complications, *meli-melo*, casse-tête, ont amenés et amènent encore journellement ces substitutions de noms. Demandez-le par le temps qui court aux curés ou commis de greffe qui fournissent à la centaine et au millier les fameux *extraits de baptême*, états-civils, ascendances, généalogies et toute la balançoire.

Mais le Civil, hâtons-nous d'y arriver—les notaires, chirurgiens, marchands, gens du monde en général—n'était pas tenu à ces scrupules. Maître Mauvide nous en donne un premier exemple : il y en a cent autres. L'histoire du siège de 1775 donne comme premier sergent de la sixième compagnie un " Canac-Marquis [1]. " Dans l'affaire du sous-nommé contre

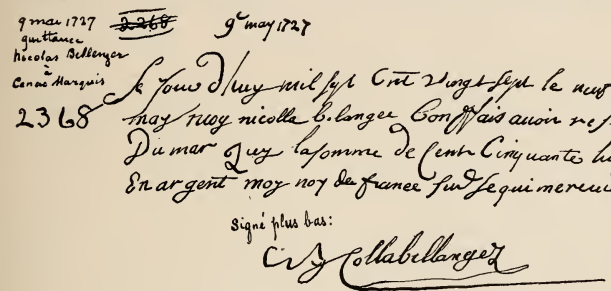

Planche 14 — Quittance de Nicolas Bellanger, 1727

François Canac, du Laurent écrit, le 31 mars 1756: "Joseph Campagna au nom de Marie-Madeleine Canac, fille du premier mariage de défunt Antoine Canac dit Marquis [2]."

Allons plus vite, sautons plus haut, car la chose est, somme toute, bien secondaire. Dès 1727, on appelait Marc-Antoine Canac, M. le Marquis, et à preuve : "Se jour d'huy mil sept cent vingt sept le neuf de may, moy, nicolla belanger, conffais avoir reseu *Du mar Quy* la somme de cent cinquante livres en argent moy noi (*monnaie*) de france sur ce qui me reviens de la ~ue(*ces*)tion de ma deffunte sœur téresse Bellangée, savoir quatre vingt dix livres par les main de Mr jacq parant Et soysente par les mains du Sr Soupirant qui fait la somme de 150 livres, sur quoy je le decharges de dt (*dite*) somme Et le tiens quitte. Ce neuf de may 1727.

." Ny Colla bellanger " (*planche* 15)

C'est l'éminent chartiste, feu M. Philéas Gzgnon, l'ancien conservateur des archives du Palais de Justice, qui a lui-même écrit au coin supérieur gauche de ce document : "Quittance de Nicolas Bellanger à Canac-Marquis.'

[1] Blockade of Quebec, 1775-6, édition de *Literary and historical Society of Quebec.*

[2] *Pièces judiciaires*, liasse 48, no 1738.

On peut remonter encore plus haut, au moins jusqu'à 1718, et j'avoue que, au delà, je n'ai pas cherché. Les neveux le feront : il faut bien qu'il leur reste quelque chose à faire. Cette année-là, Thérèse Canac veut se marier avec l'aimable Jean-Baptiste Genchereau. On va chez le notaire, selon l'antique usage ; il prend sa grande plume d'oie, il fionne son *Pardevant* et l'on a ce qui suit, abrégé, car il faut positivement abréger (*planche* 16):

" Par-devant le notaire Royal en la Prévosté de Québec, soussigné, y résidant, furent présents en leurs personnes honnorable homme Marc-Antoine Canac-Marquis, Major-général de la Milice de l'Ile et comté de Saint-Laurent, et damoiselle Jeanne Naurice son épouse, stipulant pour delle Thérèse Canac, leur fille à ce présente de son consentement pour elle et en son nom d'une part ;

" Et homorable homme Jean-Baptiste Genchereau, veuf de deffunte Marguerite Buisson pour luy et en son nom d'autre part, etc., etc. "

La fin de l'acte est encore plus claire et fait supposer que dé à on nommait souvent notre Marc-Antoine *Marquis* tout court, ainsi: " Présence de Jean-Bapt. de Lalune huissier, et Jean Brassard, témoins, demeurant au dit Québec, qui ont avec le dit futur Époux, le Sieur Marquis, le Sieur Lebled et Notaire signé, etc. . . "

Signatures : Genchereau, Marc Antoine Canac,
de Bled, J. Brassard,
De Saline (avec paraphe), Du Breuil (avec paraphe).

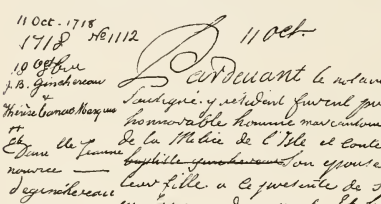

Planche 15 — Acte notarié de 1718 (fragment)

La date ainsi approximativement fixée, il reste le *pourquoi*, le *comment*; il reste, hélas ! le danger de frôler de nouveau le ridicule. Tant pis ! Les descendants de Marc-Antoine Canac, au moins quelques-uns, prendront la chose au sérieux, et c'est à eux seuls que ce premier chapitre, comme tout ce livre, s'adresse. Sérieusement, pourquoi notre ancêtre a-t-il été surnommé *le Marquis?* car il est très certain, hors de tout doute et conteste, qu'il n'a pas pris de lui-même pareil surnom, ni comme titre d'honneur, ni encore moins,—disons le mot—comme sobriquet. On aurait beau me dire que l'addition est jolie, que si elle n'en vaut pas d'autres, venues du reste on ne sait d'où, particules de noblesse ajoutées cent ou deux cents ans plus tard, beaux noms retentissants ou suaves comme une musique, elle vaut au moins beaucoup mieux que " l'Andouille ", " la Bécasse ", " Passe-partout ", " Prêt-à-boire ". Sans nul doute, et cependant j'en reste à mon *sentiment*, un sentiment tout pur, peut-être, mais qui peut valoir des conjec-

tures. Et c'est tout simple. Comment en effet, notre ancêtre, et après lui sa famille, eussent-ils reconnu, accepté, adopté un sobriquet *pour rire* ?

L'autre hypothèse est plus vraisemblable, plus honorable aussi, et il y aura toujours assez de gens pour se moquer de vous et des vôtres, sans que vous commenciez vous-même : *Charity begins at home.* Les Anglais n'ont pas trouvé cela, mais c'est juste, et voici enfin notre hypothèse, notre quasi-certitude : Marc-Antoine Canac, même simple soldat, à plus forte raison major de milice, devait avoir, au moins certains jours, une tenue, un costume qui le distinguait de ses co-paroissiens. Si loin que le luxe pût aller chez tout le monde—et on n'en a guère l'idée même aujourd'hui—le sien devait dépasser celui de tout le monde, vu sa condition, et il serait puéril d'y insister, de parler de ces vieux débris de bas de soie, de velours cramoisi, de galons dorés, de boucles d'argent, etc., que l'on conservait encore au temps de notre bisaïeule, comme des reliques très chères du lointain passé; de la perruque réglementaire, de l'épée au côté, au moins de fois à autres, car en effet il en avait une puisque quelqu'un, un jour, la lui confisqua—de la canne à poignée d'argent, et encore etc., etc.(10)

Tout s'explique chez ce " major de milice ", même le surnom à cause de cela, et à cause aussi d'autre chose, à savoir que ces majors de milice exerçaient dans leurs districts une sorte de judicature, réglaient les petits conflits des habitants, tenaient tribunal, prononçaient des sentences, à cause de quoi, encore, ils étaient tenus à plus de sérieux et de réserve, plus de distinction dans leurs manières, langage, vie publique, vie privée, tout ce qui pouvait contribuer à maintenir leur autorité et prestige. On pourrait ajouter,—pour Canac, une instruction moins incomplète que celle du peuple, le succès dans ses affaires—nous y reviendrons— un cachet particulier que laisse toujours la bonne éducation, ses relations avec les officiers de milice et tout le beau monde de la colonie. Il devait venir *en ville* assez souvent, ses fonctions officielles et ses affaires l'y appelant ; il y séjour-

(10) A propos de l'*épée* et d'autres choses, voici un intéressant papier trouvé parmi les *Pièces judiciaires* au Palais de Justice. Mieux vaut cependant, pour prévenir les indiscrétions, n'en donner ni la date, ni la cote, et par égard pour les descendants d'un personnage illustre, remplacer par Monsieur un Tel son vrai nom. Il faut résumer, l'affaire comprenant plusieurs pièces dont quelques-unes ont jusqu'à 15 ou 16 pages in-folio. —Marc-Antoine avait une instance pendante en la Prévôté contre un nommé Drolet. Monsieur un Tel, se disant praticien, offre ses services. Il est accepté, mais " tous les jours, il demande de l'argent ", ou du moins très souvent. Canac, paraît-il, a perdu son procès, et il faut de l'argent pour interjeter appel. Il en faut " pour les petits divertissements et parties de campagnes de Monsieur un Tel à Beauport, " " pour subvenir aux gros frais occasionnés par le procès ". Déjà Monsieur un Tel a reçu 58 livres, mais comme il ne peut plus tirer d'argent, il fait vendre une couverte qui lui avait pretée Canac, pour se préserver du froid, et en retire 12 livres. Il lui prend même *son épée* " laquelle, à la vérité, il lui a rendue. " Canac présente un mémoire aux juges de la Prévôté et ceux-ci condamnent l'intimé Monsieur un Tel " à payer à l'appelant la somme de quarante-quatre livres, dont il reste débiteur par le mémoire ; en outre à remettre la couverte en question, ou à payer douze livres, prix qu'elle peut valoir, etc.

Et donc " l'an 17... sur, les 7 hrs du matin, 10 avril, sur la requête du Sieur Marc-Antoine Canac, lequel fait élection de domicile en la demeure du Sr Contant, rue de la Fabrique (plus haut, il est dit: rue des Pauvres), j'ai, huissier au Conseil Supérieur,... signifié et donné copie de l'écrit de griefs ci-dessus, à Monsieur un Tel, en son logement chez le Sr Arnault, rue Couilard. Signé Rageot. "

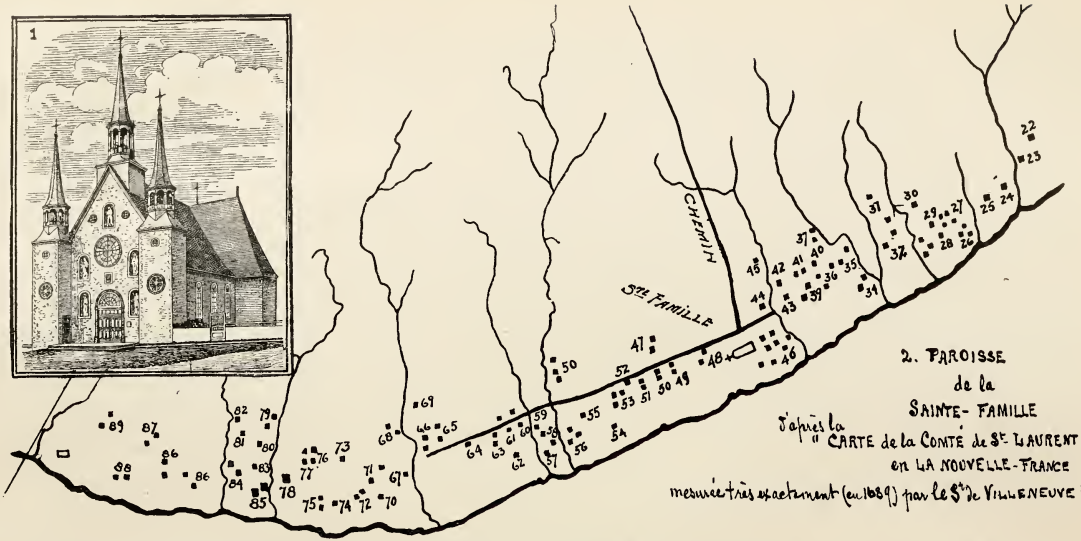

Planche 16. Plan partiel de la Sainte-Famille d'après le plan général de l'Ile d'Orléans, tracé en 1689 par Villeneuve. — Au coin à gauche, l'église actuelle de la paroisse. Suivent les noms des habitants avec les numéros de leurs terres ou biens d'après le même Villeneuve.

22, Pierre de Saint-Denis, jeune. — 23, masure des héritiers Faucher. — 24, Grange d'Abel Turcotte. — 25, Vieille grange de Claude Plante. — 26, Au dit Abel Turcotte. — 27, Jean Primont. — 28, Siméon Rochon. — 29, Maison de Faucher. — 30, Four à chaux du Sr Gauthier. — 31, Jacques Bluteau. — 32, Au dit Bluteau. — 33, David Létourneau. — 34, Moulin à eau à M. le comte de Saint-Laurent. — 35, Hippolyte Thivierge. — 36, A Jacques Jahan dit Laviolette. — 37, Masure de Mathurin Lafontaine. — 38, Au dit Lafontaine. — 39, Claude Charland dit Francœur. — 40 ,Four à chaux au dit Francœur. — 41, 42, Maison et grange d'Elie Gauthier. — 43, Nicolas Gendron. — 44, 45, Maison et grange de Jean Lebou. — 46, Au Sr de La Norray. — Ensuite l'église. — 47, 48, Maison et grange d'Antoine Lachance. — 49, Jacques Asselin. — 50, Gervais Rochon. — 51, Veuve de François Gaulin. — 52, Grange de M. Lamy, curé du lieu. — 53, Maison du dit Curé. — 54 Grange du dit Gaulin. — 55, Grange du dit Curé. — 56, Maison de Claude Dion. — 57, 58, Maison et grange de Jean Urbain. — 59, David Asselin. — 60, Héritiers de Simon Loriau. — 61, Nicolas Drouin. — 62, Vieille grange du bonhomme Morency. — 63, Guillaume Blaudoy. — 69, 70, 71, A Pierre Loignon où loge Pierre Charland. — 72, 73, A Jean Houde. — 74, Jean Maurisset. — 74, Jean Larrivée. — 76, Nicolas Cadrain. — 77, Nicolas Delaunay dit Pinguet. — 78, Marc Bareau. — 79, Cabane de Robert Coutard. — 80, 81, 82, 83, Maison, granges et masure de Grégoire DeBlois. — 84, François Dupont. — 85, Maison et grange du dit Marc Bareau. — 86, Symphorien Rousseau. — 87, Jacques Mesnu-Châteauneuf. — 88, René Beaucher. — 89, 90, 91, Nicolas Grenier — bout de la paroisse.

nait peut-être et c'est peut-être à Québec que naquit son fils Pierre-Antoine ; en tout cas, c'est à Québec qu'il fut baptisé, le 14 mars 1700, son parrain n'étant rien moins que Pierre Aubert, écuyer, sieur de Gaspé, et la marraine,— nous citons le *Registre*—" dame Marie-Claire Ruette d'Auteuil, emme de Messire Antoine de Crisafy, marquis du dit lieu, lieutenant de Roy de la ville et gouvernement de Québec, lesquels ont signé."

Inutile d'insister : c'est bien assez déjà, il me semble, pour donner aux gens la tentation de vous appeler M. le Marquis, même sans rire. Je regrette pour ma part ce titre ou surnom, mais je ne saurais y voir, quoi qu'il y paraisse, un sobriquet dérisoire.

Et laissons, je vous en prie, cette vétille.

La terre et le foyer.

Le plan de l'île d'Orléans tracé par l'ingénieur du Roi, Villeneuve, en 1689, et indiquant par numéros sur la carte, par une liste dans les marges, ses divers propriétaires, ou tenanciers, ne fait pas mention de Marc-Antoine Canac, et il n'y a pas lieu de s'en étonner. Marc Bareau et a bonne Catherine Lauvergnat lui avaient cédé tous leurs biens, mais non pas tout à fait en pur don ; ils en gardaient l'usufruit, retiraient de petites entes *pour vivre*, continuaient de loger *chez eux*, ce qui ne veut pas dire absolument chez Cannac, puisqu'il semble bien qu'ils avaient deux propriétés. Bareau n'avait peut-être crié nulle part qu'il s'était donné à Cannac, et conséquemment Villeneuve pouvait parfaitement ignorer la chose.

En tout cas c'est Bareau qu'il indique, lui ou sa veuve, car lui était déjà mort en 1689, et il le fait en deux endroits différents que, notre vignette aidant (*planche* 17), vous pouvez facilement trouver aux numéros 78 et 85.

Cette carte de Villeneuve, dressée à l'échelle, est d'une très grande précision, de sorte que si vous faites bien votre calcul d'après elle, à partir par exemple, de l'église ou de tel autre point plus rapproché que vous connaissez bien, vous arrivez juste, piquant à travers champs vers le nord-est, à la maison actuelle de Joseph Marquis (" en bas de l'église "), la *maison ancestrale*, comme il nous arrivera peut-être de l'appeler quelquefois.

D'après Mgr Tanguay, Marc Bareau mourut le 21 décembre 1687, c'est-à-dire moins de deux ans après sa donation à Marc-Antoine. Ni Mgr Tanguay, ni personne, ni rien ne nous dit combien de temps sa veuve lui survécut. Probablement d'après l'âge qu'on lui donne à son premier mariage avec Pierre Gaulin, Mgr Tanguay met sa naissance ou baptême en 1637. C'est tout ce que nous pouvons savoir. A 50 ans, elle pouvait vivre encore plusieurs années, et nous lui aurions exprimé ce vœu, étant là, comme a dû faire l'ancêtre, puisqu'elle était sa grande bienfaitrice et la nôtre.

A 232 ans de distance, gardons encore son souvenir avec celui de l'homme généreux dont nous avons recueilli l'héritage. Et que tous deux, dirait ici le poète :

> Tressaillent dans leur tombe en s'entendant nommer ;
> Sachent que sur la terre on se souvient encore,
> Et, comme le sillon qui sent la fleur éclore,
> Sentent dans leur œil vide une larme germer

Travail et succès.

Notre ancêtre, agriculteur improvisé, réussit-il dans ses affaires temporelles? le sujet peut être intéressant pour quelques-uns. Apparemment oui, en vérité. D'abord, il se marie deux ans après son établissement sur le bien de Marc Bareau, et c'est sans doute qu'il espère, non seulement payer les rentes qu'il lui doit, mais vivre, lui et sa femme, de ses propres bénéfices. Les enfants viennent assez dru, et quand ils sont en âge, il leur achète des terres, et par exemple pour son aîné, Marc-Antoine et pour Pierre " cinq arpents ou environ de front sur une profondeur allant du fleuve à la ligne qui sépare l'île d'Orléans de pointe en pointe, " et il paie comptant quinze cent livres ", sur les " cinq mille " qu'ils lui coûtent. L'acte est de juillet 1723 [1].

En 1728, c'est le tour de Joseph et de Jean, et pour eux plus jeunes, ce sera encore au moins " trois arpents, deux perches de terre de front sur le fleuve, sur la profondeur à partir du fleuve jusqu'au milieu de l'Ile avec les bâtiments dessus construits [2]. "

Il est prudent en affaires, même s'il ne s'agit que " d'un poêle de fer " pour Gervais, *alias* Germain Voyer, [3] et il a toujours recours aux hommes de loi, quitte à faire casser le jugement même d'un Procureur du Conseil, comme dans un cas—le cas de l'épée—rapporté plus haut en note. Il n'est ni timide, ni collet-monté, mais il est droit, et il eût dit avant les Américains : *Business is business.* Ses notaires sont de vieux praticiens : Vachon, Dubreuil, Pinguet, Hiché, et nous avons vu plusieurs actes signés de l'un ou de l'autre, à part le précédent. Citons-en un ou deux de plus puisque nous avons écrit *Travail et succès.* Il semble en effet que Marc-Antoine a su, non seulement gagner sa vie, payer ses comptes, établir ses enfants, mais même mettre un peu d'argent de côté.

Ainsi, le 14 juillet 1732, Jean-Baptiste Huppé, de Québec, reconnaît avoir reçu de Sieur Marc-Antoine Canac, major de la milice, etc., la somme de six cent vingt-cinq livres, qu'il s'engage à rembourser dans le cours de

---

[1] Dubreuil, 22 juillet 1723, no 2102 : " Vente de Jean Primont, juge-bailly en l'ile et comté de Saint-Laurent, d'une terre au Sieur Marc-Antoine Canac, major de la milice de la dite comté, stipulant acquéreur pour Marc-Antoine et Pierre Canac, ses enfants "... cette terre et habitation sise et située... sur la paroisse de la Sainte-Famille, a cinq arpents ou environ de front, et de profondeur jusqu'à la ligne qui sépare la dite île par le milieu de pointe en pointe, joignant du costé du sorouest à Jacques Turcot et du costé du nordest, à Jacques Lestourneau ; par le devant, le fleuve St-Laurent, ensemble les bâtiments qui sont construits sur la dite terre, ainsi que le tout se comporte... savoir un arpent et demy de front de la succession de sa défunte mère, et un autre arpent de la succession de ses frères et sœurs décédés... et les autres arpents par acquisition qu'il en a faite de Marie Primont, dite Sœur Saint-Jean, fille des Sœurs de la Congrégation de Notre-Dame... pour et moyennant le prix et somme de cinq mil livres, de laquelle somme le dit acquéreur en a présentement payé comptant à Nous Me (Maître) Guillaume Gaillard, conseiller au Conseil Supérieur, celle de quinze cent livres... (Il est dit ensuite à qui il faudra payer le résidu, c.-à.-d. aux créanciers de Primont).

[2] Palais de Justice : *Pièces Judiciaires,* liasse 50, 7 pièces ensemble ; celle du 22 novembre 1728.

[3] *Pièces Judiciaires,* liasse 63, no 3776.

décembre 1735. Il retarde, il est vrai, jusqu'au 20 juillet 1735 [1]. Est-ce en reconnaissance de ce service que le dit Jean Huppé lui cède une chambre en sa maison de la rue Saint-Joseph (aujourd'hui la rue Garneau), " cela par bonne amitié ", "sans en rien payer " et si gratuitement que lui, Jean Huppé voulant se marier et habiter la maison ou la vendre, il s'oblige de payer à Canac et à sa femme trois cents livres en argent et monnaie qui pour lors auront cours. Ce Canac devait être un charmant homme, un séducteur. [2]

Il est dit assez souvent dans les actes que Marc-Antoine Canac " fait élection de domicile à Québec ", et si parfois, c'est rue de la Fabrique ou rue des Pauvres, ce doit être plus souvent, à partir de 1733, dans cette chambre hospitalière chez Huppé, et quel plaisir ce serait de savoir à quel numéro précis de la rue Garneau elle se trouverait aujourd'hui! C'est là probablement que Noel Rainville vint, un jour de 1733, lui emprunter cent vint livres pour bâtir ou commencer à bâtir sa maison de la Basse-Ville, rue Champlain [3]; que Timothée Laberge, Michel Voyer, gendre de Dubreuil, le sieur Arnaud, viennent à leur tour contracter avec lui des obligations semblables, l'un pour 560 livres, l'autre pour 809 livres, 10 sols [4]. Il est honnête, accommodant, jovial, et c'est plaisir de traiter avec lui.

Cependant le séjour de la ville ne lui tourne pas la tête et, de grand cœur, ses affaires finies, il revient à ses champs. Il paraît bien, disons-le de suite, qu'il légua à ses enfants cette prédilection pour la *Grande Amie* qu'est la terre. Il les envoie à l'école ou leur apprend lui-même à lire et à écrire: ils savent tous signer en effet, mais garçons et filles restent au foyer paternel, ou ne s'en éloignent pas de beaucoup quand ils se marient. Ils avaient appris avant qu'elle ne fût écrite, la *Chanson du paysan :*

---

[1] *Greffe* de Dubreuil, à date, no 3684.

[2] Dubreuil, 14 juillet, 1732, no 3683 : Bail Jean Huppé-LaGrois à M.-Ant. Canac :

" Jean Huppé de Québec baille et délaisse à Marc-Antoine Canac et à damoiselle Jeanne Nourrice son épouse une chambre de plein pied à prendre en une maison appartenant au dit bailleur sise et située rue St-Joseph, et tenant d'un côté au Sr La... (*moitié effacé*), d'autre côté au nommé Lemire, part dans la cour et part dans la cave et dans le grenier et promet faire jouir au dit sieur Canac et à la Damoiselle pendant leur vie durant sans en rien payer et ce, par bonne amitié à la charge par les dits preneurs de tenir la dite chambre en bon état. Cependant si le dit bailleur vient à se marier, occupera la maison (*un renvoi ajoute:*)—et cabinet y tenant et aura liberté de cuir au four,—ou la vendra, et en ce cas il s'oblige de payer aux dits preneurs la somme de trois cents livres en argent et monnoye qui aura pour lors cours. " Il est vrai que, le même jour, Huppé à emprunté de Canac les 625 livres en question.

[3] *Greffe* de Dubreuil, 27 juillet 1733 : acte signé Levitre, Canac, Meschin.

[4] *Greffe* de Jacques Pinguet, 4 mai 1735 et 21 mars 1736. Ce dernier acte ' obligation par le Sr Michel Voyer au Sr Marc-Antoine Canac,—Major de Milice en l'île et comté S. Laurent, " dit celui-ci " demeurant présentement en cette ville rue St-Joseph " ... Voyer reconnaît devoir 560 livres pour argent prêté, à rembourser en novembre 1737. Il hypothèque tous ses biens meubles et immeubles, et s'acquitte en janvier 1738.

Greffe de Jacques Pinguet, 19 sept. 1738: Transaction Sr Henry Arnaud, négociant, et le Sr Canac : " Le Sieur Arnaud ayant consenti solidairement avec feue Marie-Magdeleine Trepagny, une obligation de la somme de huit cent neuf livres, dix sols, par devant Maître Rageot, le 19 octobre 1726, au profit du Sieur Canac... " etc.

Si tu savais, liant ta gerbe
Superbe ;
Lorsque tressaille de bonheur
Ton cœur,
Saisir le frisson de la terre,
C'est à genoux, ô paysan,
Qu'il faudrait saluer ton champ,
Car la terre que ta main creuse,
Fiévreuse,
C'est Dieu qui t'offre de sa main
Ton pain.

Le pain de chaque jour, il ne paraît pas non plus qu'il aît jamais manqué à cette famille bénie de Dieu. Bénie, de Dieu, parce qu'elle joignait, ce semble, au travail rude, persévérant,

La piété.

L'acte notarié passé avec Noel Rainville se termine par cette clause touchante : " Au cas où le sieur créancier (c'est-à-dire le sieur Canac) viendrait à décéder avant le terme du dit paiement, il demande que la moitié de la dite somme soit employée pour faire prier Dieu pour les âmes du purgatoire les plus délaissées et abandonnées, et l'autre moitié pour les créanciers de la dame son épouse. "

Le prêt de 625 livres à Jean Huppé conclut de la même pieuse façon: " Si le sieur créancier et son épouse viennent à décéder avant le paiement, la dite somme sera employée à faire prier Dieu pour le repos de leurs âmes. " Il n'est pas question des enfants, car avant tout, il faut sauver son âme ; il n'est pas davantage question du paiement de ses dettes, car sans doute il n'en a pas. Quoiqu'il soit loin de l'église, à trois ou quatre milles, c'est un homme d'église. A tout instant il est parrain aux baptêmes et pour n'importe qui ; il assiste aux mariages, aux sépultu es, et j'imagine qu'il prie le long du chemin. J'imagine qu'il prie très souvent, tout le jour, car il a devant lui, un peu vers sa droite, la *Bonne-Sainte-Anne-du-Nord,* et je remercie le cousin Joseph, de Minneapolis, de m'avoir envoyé un numéro de son *Echo de l'Ouest* où il dit précisément, à propos du récent voyage de son épouse à Québec : " Madame Marquis avait d'abord passé deux semaines à la Sainte-Famille, sur la terre des Canac, où son mari a vu le jour. Cette belle propriété est située sur le côté nord de l'Ile d'Orléans, presque en face de la basilique de Sainte-Anne de Beaupré. Le fleuve, en cet endroit, n'a qu'un mille et demi de largeur, et de la maison, on peut voir les pèlerins sortir en procession de ce magnifique temple religieux, "

On peut même les entendre chanter, et comment alors ne pas chanter, ne pas prier soi-même ? Canac venait du pays des troubadours, et voilà au moins pour le chant.

D'ailleurs, Jeanne, l'épouse, est un beau type de femme chrétienne, à l'ancienne façon. On dit : " telle vie, telle mort ". Ne peut-on pas dire aussi inversement : " telle mort, telle vie ? " Le voulez-vous, le testament de Jeanne, la sainte épouse de Marc-Antoine ? — Abrégeons un peu les longues formules.—La voici d'abord " suppliant la divine Bonté par les

1385454

mérites infinis de Notre-Seigneur Jésus-Christ, et par l'intercession de la bienheureuse Vierge Marie et de tous les saints et saintes, de la placer au nombre des bienheureux. "

" Ensuite elle veut que ses dettes soient payées; elle veut " un service le jour ou lendemain de son décès ; un autre au bout d'un mois, un troisième au bout de l'an. " Elle donne " 50 livres en rétributions de messes pour le repos de son âme, le plus tôt que faire se pourra après son décès. " Elle " veut que ses hardes et linges non demi-usés soient vendus pour les deniers en provenant être employés en rétributions de basses-messes pour le repos de son âme. " Elle " veut que pour le repos de l'âme de chacun de ses père et mère, de feu Joseph Norrice, son frère, et de feu Pierre Canac, son fils, il soit employé la somme de cinquante livres, ce qui fait pour les quatre susnommés deux cents livres en rétributions de basses-messes pour le repos de leurs âmes.

" Elle donne et lègue aux pauvres de la paroisse de la Sainte-Famille, ses hardes et linges demi-usés... ; donne cent livres en rétributions de basses-messes pour le repos des âmes du purgatoire... ; donne vingt-cinq livres à l'église de la Sainte-Anne (*sans charge*) ; donne à l'église Saint-Pierre en l'Isle, 10 livres pour messes ; donne à Sainte-Anne de Beaupré, 10 livres pour messes ; ... donne 200 livres à Thérèse Canac, sa fille, sans que ce legs puisse préjudicier à ce qu'elle pourra prétendre dans sa succession future... ; donne 10 livres pour le repos de l'âme de feue Marie Canac, sa fille, etc., etc. " et Marc-Antoine Canac, très satisfait, signe de sa plus belle main. [1] (*planche 17.*)

" Tels parents, tels enfants. " Les enfants doivent ressembler en amour de Dieu, de la sainte Vierge et de la bonne sainte Anne, à papa et maman. Monsieur Faillon n'est pas tendre pour l'ancienne population féminine de la Sainte-Famille—c'est si loin de Montréal ! " La paroisse de l'île d'Orléans, dit-il à propos de l'établissement chez elle des Sœurs de la Congrégation, avait peut-être besoin, plu qu'aucune autre, du secours de ces ferventes missionnaires à cause de la vie libre et dissipée que les jeunes filles y menaient alors. Il y régnait même un certain esprit d'indévotion, d'immodestie..., qui, sans ce remède, aurait eu les suites les plus funestes. Les jeunes filles ne s'assemblaient pas seulement dans les maisons particulières pour discourir sur des sujets frivoles et légers avec des personnes de l'autre sexe, elles tenaient encore ces sortes de discours à la porte des églises et quelquefois jusque dans l'église même, sans que la sainteté du lieu leur inspirât plus de retenue, etc. [2]."

C'est bien triste, peut-être quelque peu exagéré, mais il ne s'agit ici que du tout-commencement de la paroisse et de leur propre fondation à elles. Les saints, les saintes ont bientôt fait de " changer la face de la terre ", et avec un curé comme M. Lamy, M. Faillon lui-même le constate : " Elles (les révé endes Sœurs) retirèrent un grand nombre de jeunes filles de leur vie libre et dissipée... Outre les écoles, elles établirent la Congrégation externe pour toutes les jeunes personnes de la paroisse... Celles-ci se réunissaient chez les Sœurs avant les offices et venaient en procession à

[1] *Greffe* de Jacques Pinguet, 5 novembre 1735.

[2] *Vie de la Sœur Bourgeoys*, t. I, 312.

l'église... La piété, la religion, la modestie succédèrent à la légèreté et à l'indévotion. Plusieurs entrèrent dans la vie religieuse," et nous remarquons encore plus loin ce bel éloge des plus jeunes : " Les petites filles sont conformes pour leur toilette à celle de la communauté [1]. "

D'où je conclus que Thérèse Canac, Reine Canac, Catherine Canac, Marie-Josette Canac, venues au monde après cette conversion générale, purent se conserver assez bonnes filles. Elles aussi, pour se remonter et prendre cœur à la vertu, pouvaient regarder vers la bonne sainte Anne du Nord.

Quant aux garçons, je ne sais que peu de chose, mais après M. Lamy qui a mandé chez lui les Sœurs de la Congrégation, vient M. Dufrost de la Jemmerais qui, lui, établit dans sa paroisse, en 1739, la *Milice du Sacré Cœur* et, dit l'annaliste des Ursulines, y fait inscrire toutes les familles qui s'y trouvent: Perrot, Drouin, Châteauneuf, Gagnon, de Blois, Canac, Morisset, Létourneau, Asselin, Thivierge, Paquet, etc., etc. [2] — On voit que les Canac, les hommes comme les femmes, ont répondu à l'appel. Après M. Dufrost, vient M. Eudo, et le registre, toujours si sobre d'éloges, comme d'ailleurs tous les livres documentaires de cette nature, dit de lui qu'il " avait mérité avec raison la qualité de bon pasteur .[3]" Je comprends donc, et j'aurai l'occasion d'y revenir plus tard au fur et à mesure, que moyennant de tels curés, Marc-Antoine fils, par exemple, soit bon chrétien et demande dans son testament 50 messes après sa mort ; que Joseph aille souvent à confesse et soit toujours prêt à mourir, fût-ce de mort violente, sans avoir le temps de voir le prêtre ; que François donne 200 livres pour la décoration de l'église de la Sainte-Famille, et ainsi des autres, selon toute apparence. Il en reste peu d'ailleurs.

Mais il est temps de connaître

L'épouse et les enfants de l'ancêtre.

Les voici d'après le *Dictionnaire* de Mgr Tanguay, soigneusement contrôlé, et cela, parce que, soit dit en tout respect, la chose est nécessaire. Tant de dates, tant de chiffres minuscules servant d'abréviations, tant de menus détails souvent mal présentés, finissent par fatiguer l'œil du prote ou du correcteur d'épreuves les plus attentifs, et nous savons bien, hélas! que notre livre lui-même ne sera pas exempt de fautes typographiques, abstraction faite de toutes les autres.

Cela dit, venons au fait, et d'abord à l'épouse. Je n'ai pas de parti pris, pas même de répugnance contre son nom tel qu'il est maintes fois écrit dans les registres, ou les actes notariés, et, tel que trouvé ou lu, je l'ai moi-même écrit. Quand cependant la conscience m'en donnait la liberté, j'ai épelé Norrice, et en cela j'ai fait comme Mgr Tanguay dans son premier volume, celui où il a fixé lui-même—et on devrait s'y tenir—l'épellation des

[1] Faillon, *lieu cité*, pp. 319 et 325.

[2] *Les Ursulines de Québec*, tome 1, p. 8. Je ne dis pas qu'il la *fonda*, car elle était déjà ancienne en Canada, certainement antérieure à 1700.

[3] Voir au 24 avril 1779. Il ajoute pour mémoire qu'il " était grand, ayant le visage fort long, et n'était pas bel homme. "

noms propres. Quiconque a parcouru des régistres sait en effet que rien n'est plus capricieux. Tel nom varie à chaque instant, au point de devenir méconnaissable, et ce n'est pas un des moindres embarras des généalogistes. Question de prononciation ; question d'oreille, et imaginez que quelqu'un articule à peine comme nous faisons encore aujourd'hui dans notre parler archimou, archinasal, archi*gn*aiseux et tout en dedans ; supposez d'autre part une oreille un peu dure, chose assez fréquente chez les vieux curés ou notaires, alors vous arrivez à n'importe quoi, y compris les monstruosités. Je ne cite pas : ce serait trop drôle... et trop triste !

Quidquid sit, Mgr Tanguay est un maître qu'on peut suivre, qu'on doit même honorer d'un vrai culte, et d'ailleurs pour ce qui est du cas présent, il est facile de référer aux registres, au moins à ceux de Québec (évidemment de Notre-Dame de Québec, puisqu'il n'y eut pas d'autre église, ici, avant 1829), et vous verrez au baptême de Pierre-Antoine cité tout à l'heure : " fils de Marc-Antoine Canac et de Jeanne NORICE " ; vous verrez à l'inhumation d'Antoinette Lamoureux, le 17 janvier 1706, qu'elle est " veuve de défunt le nommé *Norrice*," NORRICE en toutes lettres, et pour l'instant bien formées. En passant, ne vous offensez pas du " nommé Norrice " ; on n'y mettait pas plus de formes autrefois, et cela vaut " le bonhomme un Tel ", " la bonne femme une Telle ", formules qui ne sonnaient pas trop mal, qui sonnaient plutôt bien au temps où les formules signifiaient quelque chose.

Et donc Jeanne Norrice fut la mère de dix enfants, *dix* beaux enfants que nous embrassons tous—permettez—à mesure qu'ils viennent prendre place dans le *ber* de famille, le *ber* fabriqué peut-être par Marc-Antoine lui-même. Avez-vous lu M. Rivard ?

Y prennent donc place à tour de rôle—pourquoi pas deux par deux ? comme cela arrive ailleurs :

Thérèse, baptisée le 18 septembre 1689, à Sainte-Famille[2] (nous mettons chiffre exposant [2] pour nous dispenser de répéter ce nom aux baptêmes, ou mariages, ou sépultures qui ont eu lieu dans la même église, chose que nous faisons dans tout le cours de ce livre) ; la dite *Thérèse*, m[2] (mariée) d'abord à Jean-Baptiste Jinchereau (aujourd'hui Ginchereau), le 13 février 1719, et ensuite, le 13 février 1730, à Jean-Baptiste Levreau (plus tard Lheureux).—*Reine*, b[2] 1er août 1691 ; m[2] 19 novembre 1710, à Thomas Chrétien.—*Catherine*, b[2] 5 décembre 1693; m., 1719, à François Drouin.—*Marc-Antoine*, b[2] 3 mars 1696 ; m[2] premièrement, 30 janvier 1726, à Catherine Loignon; et deuxièmement, 16 juillet 1736, à Catherine Davion (dite Boisjoli) ; s[2] 12 avril 1756.—*Marie-Josèphe*, b[2] 21 février 1698; m[2] 13 février 1730, à Pierre Drouin ; s[2] 29 septembre 1733.—*Pierre-Antoine*, b. à Québec, 14 mars 1700 ; s[2] le 12 janv. 1729.—*Joseph*, b[2] 25 février 1702 ; m[2] 13 février 1730, à Marie Drouin ; s[2] 19 décembre 1759.—*Jean-Baptiste*, b[2] 14 juin 1704 ; m[2] 13 février 1730, à Marguerite Drouin, sœur de la précédente ; s[2] 3 novembre 1757.—*François*, b[2] 3 avril 1706 ; m[2] 3 août 1744, à Marthe Paquet.—*Marie-Madeleine*, b[2] 6 septembre 1712 ; s[2] 23 septembre 1714.

Avez-vous remarqué, au 13 février 1730, quatre mariages à la fois ? En toute révérence, une vraie noce de Cana, et savez-vous pourquoi je dis cela ? Non pour faire un horrible jeu de mots, mais pour vous avertir que, probablement, Canac se prononçait autrefois Cana. Quand Marc-Antoine va devant Paul Vachon, pour la donation Bareau ci-dessus rapportée, le notaire n'entend pas bien et il écrit *Cannart*, le nom existant à

Québec depuis une dizaine d'années, celui de Pierre Cannart, marié en 1677 à Marie Pelletier. Quand il donne lecture de l'acte, selon l'usage, Marc-Antoine fait sans doute une observation sur le nom qu'il vient d'entendre : "Pardon, Monsieur le Notaire, j'ai dit *Canna* " ; et en effet il ne dut pas prononcer le *c* final puisque le notaire se contente de raturer *rt*. Il rature en conscience avec deux barres épaisses, mais il n'ajoute pas de *c*, ce qu'il eût fait sans doute s'il l'eût entendu et si Marc l'eût prononcé, étant donné la nature et l'importance de l'acte qu'il rédigeait. Nous avions autrefois les notaires *Duprac ;* pourquoi dans la suite a-t-on écrit *Duprat* ou *Dupras* ? Pourquoi voit-on dans les actes *Gignat* pour *Gignac* ? Pourquoi notre ancêtre signe-t-il une fois *Canan*, si ce n'est pour se rapprocher de la prononciation courante ? [1] Enfin, à Montréal, le 21 juin 1764, un autre Canac, surnommé LaCouture, vient faire baptiser, et le prêtre écrit, vraisemblablement parce que c'est ainsi prononcé : *Cana* LaCouture. Plus tard il écrira Étienne *Canac*, Clément *Canac* (20 avril 1768, 20 avril 1769) ; mais probablement encore parce qu'on lui a dit d'écrire ainsi. A propos, ce Canac pouvait bien être apparenté aux nôtres, puisqu'il venait de Sainte-Cécile d'Albi en Languedoc, petite ville assez voisine de Lacaune. Mais à part quelques baptêmes à Montréal, nous n'avons trouvé, du moins dans cette ville, aucun de ses enfants qui se soit marié.

Ce détail est sans importance et nous pouvons prononcer le nom à notre guise *Cana* ou *Canac* (il y a beaucoup de ces finales dans le Midi de la France), de même que nous pouvons l'écrire avec un *n* ou avec deux. Notre ancêtre l'a écrit des deux manières, en quoi il jouissait de la liberté que l'on s'accordait de son temps, en matière d'orthographe. Quand vous irez à quelque bibliothèque de manuscrits en France, demandez à voir les originaux des grands auteurs du XVIIe siècle. Vous serez édifiés sur ce point. L'orthographe est d'invention plutôt moderne—et l'on aurait pu inventer autre chose de moins capricieux, de plus utile.

Mariages des enfants et familles apparentées.

Nous venons de faire connaître en abrégé ces mariages, et il resterait à étudier les familles qui sont entrées ainsi par alliance dans celle du premier Canac. Nous disons bien que cette étude "reste à faire," car pour ce qui est de votre serviteur, il n'a pas même songé à l'entreprendre:

La vie est brève :
Un peu d'espoir, un peu de rêve,
Et puis bonjour !

Un jour qu'on avait trouvé le Père Didon à pleurer—c'était peu de temps après la mort de sa mère—et qu'on paraissait s'en étonner, il répondait dans un sanglot : " On est toujours le fils de sa mère ! " Oui en effet, on est tou ours le fils de sa mère, et c'est pour une mère, " ma mère ", ma sainte et douce mère, que ce livre a été fait ; pour l'honorer, elle, et son père et son aïeul, et ses aïeux, et son ancêtre et tous ceux qui étaient un peu " elle ", pensant que, en eux je l'honorais, elle, et l'aimais toujours. Mais on est aussi le fils de son père, et c'est elle, ma mère, qui m'a appris à honorer mon père

[1] *Acte Rainville* cité plus haut.

comme elle-même l'honorait. Et j'ai fait pour mon père ce que j'avais fait pour ma mère, et comme ni l'un ni l'autre travail n'était jamais fini—ne le sera jamais,— je leur devais à tous deux les derniers restes et les derniers loisirs d'une vie qui s'en va.

En passant et à propos, quelles relations ont pu exister entre la famille Canac-Marquis et la famille Charland-Francœur, voisines durant plus d'un siècle à l'Ile d'Orléans ? Claude Charland, d'abord établi au Fort Saint-François, entre Sillery et le Cap-Rouge, " fut poursuivi dans son champ par trois Iroquois au matin du 4 juin 1659, dit le *Journal des Jésuites* (p. 258), et eût été pris si ceux du dit Fort ne fussent venus au secours. " Sa femme, ses petits enfants ayant besoin de lui, il quitte donc à bref délai son " habitation ", sauf à la vendre plus tard, et vient planter sa tente, d'abord au Château-Richer, où il reste quelque temps, ensuite à la Sainte-Famille où il s'installe définitivement. On l'y trouve au numéro 39 sur la carte de Villeneuve, et comme il y était depuis 1665 ou 66, et qu'il n'était pas bien éloigné de l'église, il vint peut-être assister au mariage de Canac en novembre 1688. C'est un *peut-être* et leurs relations d'amitié en sont un autre. Toutefois, les deux familles se rapprochèrent assez souvent, lièrent même parenté ou affinité comme, par exemple, dans leurs alliances avec les Drouin. C'est ainsi que Marguerite Drouin, mariée en 1715 à Gabriel Charland, était sœur de François marié en 1719 à Catherine Canac, et tante des deux sœurs Marie et Marguerite Drouin, qui épousèrent en 1730, l'une Joseph Canac, l'autre Jean-Baptiste Canac ; tante aussi de Pierre, marié, la même année et le même jour, à Marie-Josette Canac. C'est l'affaire de la grande noce du 13 février 1730 ; et s'il n'y avait là aucun Charland-Francœur, j'en serais non seulement étonné, mais scandalisé, J'en conclurais que les deux familles ne s'accordaient pas, elles qui devaient si bien s'accorder plus tard.

Il y a évidemment d'autres menus faits, de petits nœuds fragiles : ainsi, le 16 février 1756, Joseph Canac assiste et *signe* au mariage de Jean-Baptiste Charland avec Félicité Guyon; le 27 janvier 1773, le notaire Saillant dresse une " constitution par Joseph Charland à François Canac", mais tout le siècle passera, c'est-à-dire, jusque vers 1780 où les Charland disparaissent de la Sainte-Famille pour se répandre un peu partout ailleurs, moins sédentaires sont-ils que les Canac, et rien de sérieux n'arrivera ; pas de noces, pour dire le mot, entre les deux familles, jusqu'à ce que longtemps séparées et devenues étrangères l'une à l'autre, Guillaume Charland dit Francœur rencontrera à Saint-Roch, rue Fleurie—l'endroit est tout désigné— Marie-Mathilde Canac, dite Marquis, et la conduira *en calèche*, chapeau de castor en tête, veston de soie fleuronné de cornes d'abondance, un beau matin de juin 1846, au pieds des saints autels *parés* à les recevoir. Les suites du coup de foudre, du parfum trop respiré de la fleur insulaire ! La revanche du terroir ! le cri du sang ! *Et hæc olim meminisse juvabit.*

A part les Drouin, de vrais aïeux pour nous, ceux-là, presque à l'égal des Charland et des Canac, nous avons eu au commencement des Chrétien, Lheureux, Campagna, Boisjoli, Beaucher-Morency, Martineau, Giguère, Pichet, Lessard, Turcot, Mesnu de Châteauneuf, Paquet, Bernier, Marceau, Pepin-Lachance, Fortier ; plus tard des Leclerc, Gobeil, Gaulin, DeBlois, Baillargeon, Delâge, Vaillancourt, Gautron-LaRochelle, Guérard, Boissonnault, Létourneau (combien de fois ?), Leblond, Gosselin, Quentin,

Huot, Marois, Laberge et cent autres, et voilà bien du monde, et comment les contenter chacun et tous, si ce livre vient, par accident, à tomber entre leurs mains ?

Au moins nous aurons essayé de donner à tout le monde, une part d'attention et d'intérêt, sans parler de l'affection, celle-ci immense comme le sujet même. Avec eux aussi nous avons tenté de remonter aux sources, même à l'ancêtre, et deux ouvrages nous ont considérablement aidé dans cette poursuite du plus lointain possible : celui de M. l'abbé Forgues, sur les *Familles de l'Ile d'Orléans*, et ceux de M. l'abbé Beaumont, sur les *Familles de la Côte de Beaupré* et les *Familles de la Beauce*, livres extrêmement utiles, malgré les fautes typographiques qui s'y entassent et les rendent un peu partout sujets à caution ; livres inappréciables pour nous, puisque nous leur devons, à part une orientation plus sûre et la direction nécessaire en pareille matière, un nombre considérable de détails précieux : dates et lieux des mariages, ascendances et descendances, au moins partielles, parentés inconnues. Il ne restait qu'à vérifier les données sur les registres mêmes, et à les compléter jusqu'à nos jours.

Lignées.

Nous appelons *lignées* les descendances des enfants de Marc-Antoine. Très attentivement, soigneusement, nous avons suivi celles, au moins, de ses fils : Marc-Antoine, Joseph et Jean-Baptiste, et nous les indiquons au titre de chaque mariage par les abréviations M.-A., J. et J.-B., de sorte que, au premier coup d'œil, on peut voir à quelle lignée l'époux ou l'épouse Canac appartient. F., pour François, n'apparaît jamais, parce que ce François n'eut qu'un enfant et que cet enfant décéda tout jeune. Quant à Pierre-Antoine, il mourut, comme nous l'avons marqué plus haut, en 1729, et il ne paraît pas qu'il se fût marié. Il ne reste donc de lui que sa jolie signature du 26 juin 1724, plus belle en réalité que nous n'avons pu la calquer et que ne la donne la vignette ci-contre. Un calque se fait évidemment d'une main peu sûre, lente, et à cause de cela, tremblante. Une reproduction directe par la photographie n'eût presque rien donné, l'écriture ayant pâli comme en presque tous les manuscrits anciens. Ces observations s'appliquent également aux signatures de Marc-Antoine, assurément gâtées, elles aussi, par la copie (*planche 17*).

Mais revenons au sujet.

*
* *

Dans la seconde partie de ce livre, intitulé *Descendance féminine*, on trouvera quelquefois aux titres des mariages, l'abréviation *Anc.* pour *Ancêtre*, et ce mot se rapporte à la descendance de ses filles : Reine, Thérèse, Catherine et Marie-Josèphe. Qu'on nous excuse de ne les avoir pas traitées aussi généreusement, aussi *galamment*, nous dirions, que les garçons. Il y paraît ainsi, et certainement dans notre livre, leur descendance n'est pas riche, pas copieuse. Ce n'est pas tout à fait notre faute. Celle de Reine, mariée à Thomas Chrétien, a bien vite échappé à nos recherches, après Joseph, marié à St-François, en 1750, à Gertrude Jolin (ou Gaulin). Nous mentionnons ce couple en son lieu et date.—Thérèse, mariée à Jinchereau, a cinq enfants, mais, ils meurent en bas âge, sauf un seul qui survit, Joseph, marié en 1749, à Thérèse Levreau (ou Lheureux).

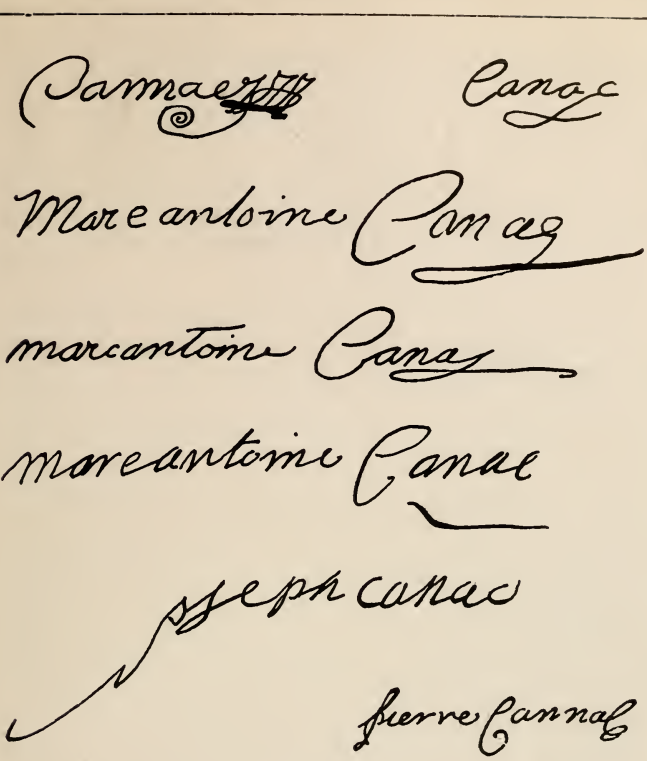

Planche 17 — Autres signatures de Marc-Antoine Canac — grandeur réelle — : Première ligne: 1686, donation de Marc Bareau, (p. 24) ; 29, 1719, au mariage de Catherine avec François Drouin. — Deuxième ligne : 1725 mariage d'Antoine, fils aîné. — Troisième ligne : 1735, testament de Jeanne Norrice. — Cinquième, et sixième lignes : Signatures de Joseph et de Pierre Cannac.

Celui-ci n'a qu'un fils qui se marie, mais la descendance de ce dernier est assez nombreuse, et nous l'indiquons aussi, chacun des couples à sa place, selon l'ordre alphabétique adopté pour cet ouvrage. Le second mariage de Thérèse avec Jean-Baptiste Lheureux reste improductif.—Catherine, mariée à François Drouin, compte dans sa descendance le fondateur du Collège Sainte-Anne, M. François Painchaud, avec ses sœurs, et leurs distingués mariages. Peut-être ici pourra-t-on nous reprocher d'avoir poussé trop loin nos recherches, et forcé la note pour établir une parenté quelconque avec des gens illustres. C'est bien ainsi toujours : cherchez, on vous blâme ; ne cherchez pas, on vous blâme encore. Il reste enfin Marie-Josèphe, ou plutôt Marie Josette—pourquoi pas ?—mariée à Pierre Drouin, et elle aussi prend place

en ce livre avec ses descendants Drouin, Perrault, Marceau, Pepin dit Lachance, Terrien, Prémont, etc.—Bref, nous n'avons pas tout à fait négligé les filles de l'ancêtre, quoique notre parenté avec leurs descendants soit presque nulle aujourd'hui ; mais un peu parce que notre moisson, ici, n'a pas été très abondante ; un peu parce que nous ne voulions pas multiplier les indications de lignées, nous avons mis les mariages de ces mêmes descendants sous la rubrique générale ANC., c'est-à-dire ANCÊTRE, ce qui offrait l'avantage de simplifier les choses, et en même temps d'avertir le lecteur que la parenté avec le couple ainsi désigné était fort éloignée, remontant aussi loin que l'ancêtre même, Marc-Antoine Canac, premier du nom.

Conclusion.

Ce livre n'avait pas été fait pour le public, mais comme on dit, " pour la satisfaction personnelle ", ou encore mieux, pour ce qui nous semblait être l'accomplissement d'un devoir. Né à Québec, voici juste *deux fois trente hivers*, pensionnaire aux études à neuf ans, professeur à quatre ou cinq heures de classe par jour, puis religieux avec domicile en Europe, à Saint-Hyacinthe, Ottawa et aux États-Unis,—un domicile de 17 ans, ce dernier—l'auteur était absent de Québec depuis 32 ans—il pourrait dire aussi bien 50—quand il y revint en 1912. Si nous sommes des sauvages, " des Peaux-Rouges ", comme disait un grand homme, il n'y paraît pas à l'urbanité de nos concitoyens. Mettez qu'avec cela ils soient de vos parents, si nous ne le savez pas, vous avez chance de bientôt le savoir. Et c'est ainsi que dans Québec et les alentours, le dit auteur rencontrait des grands-cousins, des petits-cousins, des fils de cousins, des cousins de cousins, des neveux, des neveux de neveux qu'il n'avait jamais ni vus, ni connus, mais qui, les yeux clairs, la main tendue, le sourire aux lèvres, se faisaient de suite connaître. Quelles situations ! et qui se répétaient combien de fois ? On n'a pas eu pour rien trois oncles Canac-Marquis et sept tantes Charland (Mesdames Plante, Jolicœur, Martineau, Mercier, Boucher, Asselin, Moffet), toutes mariées mineures, et la première en 1823 ; toutes ou à peu près toutes, mariées Québecoises et restées Québecoises, elles et leurs familles ! Ce que cela peut faire de monde après 90 ou 95 ans, et les surprises que cela vous ménage ! A la fin on a honte ; on veut s'instruire un peu, connaître au moins ses proches parents ; il y a un dépôt de *Registres* à Québec, il y en a ailleurs ; Sir Lomer peut vous en ouvrir *gratis* toutes les portes ; il les ouvre ; certaines après-midi sont libres et la digestion se fera peut-être quand même à manipuler de vieux cahiers poudreux ; on manipule ; on y prend goût ; on ne sait ce qu'on transcrit ; on transcrit quand même, *en cas que cela puisse servir*; on entasse, on entasse ; on franchit sans s'en apercevoir le cercle des cousins ou neveux les plus proches, et plus on trouve, plus on veut trouver. *Auri sacra fames* ! Exactement c'est ainsi, sauf que toute comparaison cloche.

Seulement, il est difficile de travailler trois ou quatre ans dans les greffes ou dans les voûtes des presbytères sans que tout le monde sache assez vite ce que vous y faites. On a su. Ensuite, on a voulu voir au moins quelques pages. Rien n'était fini; nous aurions préféré attendre *à plus tard*, cet indéfini n'engageant rien, ni personne, mais on insistait, et enfin " après mûre délibération, " la question financière réglée à l'avenant, nous

avons consenti, et c'est ainsi que nous sommes devenu *auteur*, et c'est pourquoi nous employons quelquefois ce mot au cours de ce volume. C'est sans prétention, mais enfin, comme il faut dans un livre pareil, se mettre en scène quelquefois... mais laissons.

*
* *

Avons-nous perdu notre temps ?

Vous avez lu *Maria Chapdelaine* ? Avez-vous le temps d'en relire toute une page ? car ici on ne peut abréger. Vous vous rappelez ces *voix* qui parlent à la jeune fille dans la nuit, la nuit de son âme fatiguée de lutter, inquiète de vivre, le cœur toujours si pesant :

" Peiner toute sa vie en des lieux désolés, lorsqu'on aurait aimé la compagnie des autres humains et la sécurité paisible des villages ; peiner de l'aube à la nuit, dépensant toutes les forces de son corps en mille dures besognes, et garder de l'aube à la nuit toute sa patience et une sérénité joyeuse ; ne jamais voir autour de soi que la nature primitive, sauvage, le bois inhumain, et garder au milieu de tout cela l'ordre raisonnable, et la douceur, et la gaîété qui sont les fruits de bien des siècles de vie sans rudesse: c'était bien une chose difficile et méritoire, assurément. Et quelle était la récompense ? Quelques mots d'éloge, après la mort. Est-ce que cela en valait la peine ?

" Une troisième voix plus grande que les autres s'éleva dans le silence : la voix du pays de Québec, qui était à moitié un chant de femme, et à moitié un sermon de prêtre. Elle vint comme un son de cloche, comme la clameur auguste des orgues dans les églises, comme une complainte naïve et comme le cri perçant et prolongé par lequel les bûcherons s'appellent dans les bois. Car, en vérité, tout ce qui fait l'âme de la province tenait dans cette voix : la solennité chère du vieux culte, la douceur de la vieille langue jalousement gardée, la splendeur et la force barbare du pays neuf où une race ancienne a retrouvé son adolescence.

" Elle disait :

" Nous sommes venus il y a trois cents ans et nous sommes restés... Ceux qui nous ont menés ici pourraient revenir parmi nous sans amertume et sans chagrin, car s'il est vrai que nous n'avons guère appris, assurément nous n'avons rien oublié.

" Nous avions apporté d'outre-mer nos prières et nos chansons : elles sont toujours les mêmes. Nous avions apporté dans nos poitrines le cœur des hommes de notre pays, vaillant et vif, aussi prompt à la pitié qu'au rire, le cœur le plus humain de tous les cœurs humains : il n'a pas changé. Nous avons marqué un plan du continent nouveau, de Gaspé à Montréal, de Saint-Jean d'Iberville à l'Ungava, en disant : "Ici, toutes les choses que nous avons apportées avec nous, notre culte, notre langue, nos vertus et jusqu'à nos faiblesses, deviennent des choses sacrées, intangibles et qui devront demeurer jusqu'à la fin."

" Autour de nous des étrangers sont venus qu'il nous plaît d'appeler des barbares ; ils ont pris presque tout le pouvoir ; ils ont acquis presque tout l'argent ; mais au pays de Québec rien n'a changé. Rien ne changera parce que nous sommes un témoignage. De nous-mêmes et de nos destinées, nous n'avons compris clairement que ce devoir-là, persister... nous maintenir... Et nous nous sommes maintenus, peut-être afin que dans

plusieurs siècles encore, le monde se tourne vers nous et dise : " Ces gens sont d'une race qui ne sait pas mourir "... Nous sommes un témoignage.

" C'est pourquoi il faut rester dans la province où nos pères sont restés...

Ce n'est pas perdre son temps que d'apprendre une pareille leçon. Arrière-petit-fils de paysan,—on peut s'en faire gloire—j'ai pu voir cette année 1918, pour la première fois, le croiriez-vous ? le coin de ce monde où Marc-Antoine de Cannac, fils de famille, est venu manier la charrue en été, la pelle à neige en hiver ; où lui, et ses fils, et ses petits-fils, " ont peiné toute leur vie en des lieux désolés ", et j'ai entendu la voix de tous ces fils devenus des vieillards à leur tour, et j'ai dit à chacun d'eux comme eût fait Blanche Lamontagne :

Parce que la douleur et l'âge
T'ont blessé de leurs aiguillons,
Et que la chair de ton visage,
Comme un champ, porte ses sillons,
Tu seras, grande âme asservie,
Éternellement vénéré,
O chêne blessé par la vie,
Doux vieillard au front labouré.

Et je comprends que mon cousin Georges-Émile ait voulu boire " Aux sources Canadiennes ", et je le comprendrais encore si c'est lui-même qui écrit ce quatrain plein de jeunesse et de fraîcheur :

Pourquoi dans mon esprit revenez-vous sans cesse,
O jours de mon enfance et de mon allégresse ?
Qui donc toujours vous rouvre en nos cœurs presqu'éteints,
O lumineuse fleur des souvenirs lointains ?

Québec, juillet-août 1918.

18. Sainte-Anne de Beaupré, autrefois.

LA DESCENDANCE

DE

Marc-Antoine Canac

PRÉAMBULE :

REMERCIEMENTS. — AVERTISSEMENTS.
TABLEAUX D'ENSEMBLE

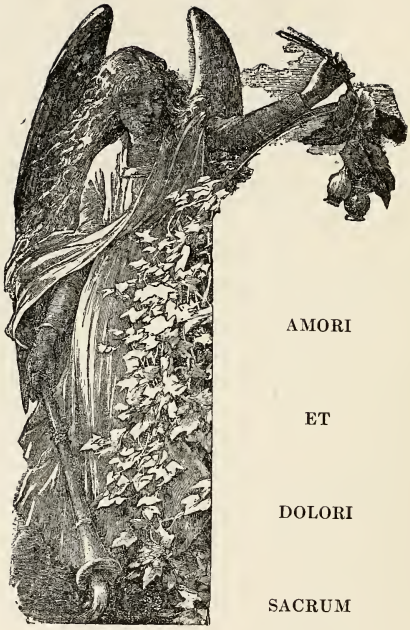

AMORI

ET

DOLORI

SACRUM

PRÉAMBULE

REMERCIEMENTS — AVERTISSEMENTS — TABLEAUX D'ENSEMBLE

Quelle que soit la valeur du présent ouvrage, — ce n'est pas à nous d'en juger — nous devons tout d'abord des remerciements à ceux qui nous ont aidé de quelque manière à l'accomplir. En l'occurrence, la langue française ou plutôt toute langue humaine, est pauvre, mais de paupertate mea (" *de notre pauvreté* "), *nous offrons ce qu'elle nous donne :* Merci ! *cent fois Merci.*

Merci à MM. les Protonotaires qui nous ont partout si bien accueilli : à Québec, Montmagny, Fraserville, Saint-Joseph de Beauce, Saint-Hyacinthe, Arthabaska, Sherbrooke, Sweetsburg, Sorel, Saint-Jean, Montréal, Sainte-Scolastique, Joliette, Trois-Rivières, ou qui se sont donné la peine de chercher pour nous, comme celui de Chicoutimi, notre cher confrère de classe, François-Xavier Gosselin, frère du généalogiste si goûté, M. le chanoine David ; merci à MM. les Curés qui nous ont ouvert leurs presbytères, leurs registres, parfois même leurs cœurs, et en particulier à M. le chanoine Carbonneau, à qui nous devons plus de 200 mariages pour le seul district de Rimouski ; aux Révérends Messires : Martel, de la Sainte-Famille ; Marois, de Montmagny ; Pelletier, de Saint-François-du-Sud ; Lachance, de Saint-Jean Port-Joli ; Feuiltault et Morissette, de la Beauce, etc. ; merci à toutes les bonnes personnes, parentes ou non, qui ont bien voulu répondre à nos questions souvent importunes, et que nous retrouverons au cours de ce livre, non pas toutes, parce qu'elles ne nous permettent pas, toutes, de les nommer.

Il est de ceux-là le Cousin généreux qui nous a spontanément offert des ressources pour l'impression de cet ouvrage, et à qui nous vouons notre profonde gratitude avec nos meilleures prières.

Il nous restera plus tard à remercier ceux qui auront montré pour ce livre quelque intérêt. Il ne s'agit pas de mérite, d'un côté ; mais il s'agit de bienveillance, de l'autre, et là-dessus nous pensons pouvoir compter, si le sang des Canac est partout le même.

AVERTISSEMENTS ET CLEF DE CET OUVRAGE

Les Registres *ont été notre source à peu près unique de renseignements, et si notre livre est incomplet comme tous les autres du même genre, au moins sera-t-il exact, en général. Autant que possible, nous avons vérifié les informations fournies de vive voix ou par écrit, et quand la chose n'a pu se faire, nous avons écrit* (n.f.), *c'est-à-dire notes de famille, notes fournies par des membres ou des amis de la famille.*

L'illustration. — L'idée d'insérer dans ce volume des photographies nous est venue sur le tard, et c'est ce qui en explique le petit nombre. Beaucoup d'autres nous paraîtraient, si seulement on avait pu nous les procurer, car en toute franchise, nous voudrions avoir ici tout notre monde.

On reproche aux livres de généalogie de n'être pas toujours clairs ; d'être même parfois incompréhensibles. Il est vrai que, en général, on ne se donne même pas la peine d'y regarder. Veuillez donc commencer par feuilleter, au moins rapidement, celui-ci.

Evidemment, il faut de la clarté surtout en pareille matière. Peut-on l'obtenir, au moins satisfaisante, et quel est, quels sont les moyens de l'obtenir ?

Mgr Tanguay procède par ordre chronologique, et la méthode a sûrement des avantages. Compensent-ils l'embarras de chercher, toujours, les noms du père et de la mère des époux ? de chercher aussi parmi 10, 15 ou 20 colonnes de noms divers, le François ou Joseph un Tel qui nous intéresse ? L'ordre alphabétique serait plus simple et plus expéditif, surtout si vous avez soin toujours de faire connaître en même temps les noms des parents.

Une généalogie se composant de lignées, *ou de* branches *qui procèdent d'une même* souche, *des auteurs partagent leur travail en sections intitulées :* Lignée de Pierre, Lignée de Paul, Lignée de Jacques, etc.,— *selon le cas, et nous avions d'abord pensé faire ainsi, parce que c'est très logique et assez clair.*

Mais on ne sait pas toujours à quelle lignée appartient le personnage que l'on cherche ; le sait-on même pour soi-même ? et alors, et alors — mettons qu'il s'agit d'un Joseph quelconque — il faudra peut-être inventorier tous les Joseph de toutes les lignées pour enfin trouver le bon. On irait plus vite, étant pressé comme on l'est toujours, si toutes les lignées étant réunies ensemble, les noms, — noms de famille, ou nom de baptême, selon le cas — se suivaient rigoureusement comme dans un dictionnaire.

" Mais alors, me dit-on, vous mêlez tout ! " — Non, si j'ai soin, à chaque mariage, d'indiquer la lignée où il doit entrer, où il entre de fait. — " Mais alors, on ne peut pas voir la descendance d'un tel ou d'un tel. " Le peut-on mieux avec les autres méthodes ? La descendance principale, celle du chef de la lignée, est donnée après son mariage à lui; elle peut être donnée à l'avance dans un tableau d'ensemble, et c'est ce que nous allons faire tout à l'heure pour nos têtes de lignes. *La descendance particulière à chacun des couples peut l'être également, mais ici nous avouons ne l'avoir pas fournie partout : c'eût été allonger de beaucoup ce volume déjà si considérable ; c'eût été — nous le disons sérieusement — priver le lecteur du plaisir de chercher un peu, car c'en est un, surtout quand on a chance de trouver. Et puis ne faut-il pas traiter son monde avec un peu d'honneur ? J'entendais naguère la réflexion plaisante de quelqu'un au sujet de* certain *livre nouvellement réédité : " On dirait que c'est fait pour des imbécilles: pas un renvoi, pas une abréviation, et tout à la suite ! "*

Et cela nous fait penser nous-même à nos

ABRÉVIATIONS

Nous allons de fait en employer quelques-unes, mais toutes simples et faciles à retenir. Prenons d'abord une des familles mentionnées dans ce volume, et de préférence une où se rencontrent le plus d'abréviations, surtout en chiffres exposants. *Ainsi :*

J. Québec, Saint-Roch[2], 24 juin 1884

GERMAIN, Alfred-Ulric, f. maj. de Norbert—et de Josette Parent ; s. à N.-Dame[3], 14 juin 1907 ;

Canac-Marquis, Mathilda, née à Oswego, 12 déc. 1863, f. de Charles-Romain — et d'Abigail Graham.

Marie-Joseph-Edmond-Ulric, b. à Lévis, S.-Joseph, 4 avril 1886 ; m. à Ella-Joséphine McDonell. — *M.-Louise-Joseph-Graziella-Albertine-Atala,* b[2] 16 janv. 1888 ; m[3] 8 sept. 1913, à Jean-Baptiste Poliquin, de Trois-Rivières. — *M.-Georgiana-Fabiola-Bernadette,* b[2] 20 mars 1890 ; s[2] 1er sept. 1892. — *M.-Blanche-Gabrielle-Jeanne,* b. à S.-Jean, Qué., 7 fév. 1894 ; m. à Albert Nadeau. — *M.-Joseph-Paul-Antoine,* b[3] 27 nov. 1895 ; s[2] 27 oct. 1900. — *M.-Marguerite-Alphonsive-Germaine,* b. à Victoriaville[4], 13 janv. 1898 ; décédée[4] 16 janv. et s., 29 avril 1898, au Cim. S.-Charles. — *Paul-Antoine-Germain-Edouard,* b. à Methot's Mills[5], 20 janv. 1901. — *Charles-Eugène-Maurice-Albert,* b[5] 5 janv. 1903.

Voir : Marchand, Achille, pour 2e mar. de madame Germain.

Explication :

Titre : *Cette première ligne indique d'abord la lignée, ensuite le lieu et la date du mariage.* J. *veut dire* Joseph, *c'est-à-dire* Lignée de Joseph. *Si ce mariage entrait dans la lignée de Marc-Antoine fils, ou de Jean-Baptiste, on mettrait, selon le cas, M.-A. ou J.-B.* Quelquefois un mariage appartient à deux lignées et alors l'indication est double.—*Saint-Roch[2] : le chiffre exposant[2] dispensera de répéter le mot Saint-Roch quand il se représentera plus loin. Ainsi, après Albertine-Atala, 2e ligne du groupe des enfants, b[2] voudra dire : baptisée à Saint-Roch.*

Enfants : Première ligne : *après Lévis, S.-Joseph, pas de chiffre* exposant, *parce qu'on ne trouve pas d'autre acte relatif à cette famille dans cette paroisse.*

L'abréviation : m. *est pour* marié *ou* mariée *selon le cas.* — *M. est pour " Marie " et nous employons cette abréviation quand " Marie " n'est pas le nom porté. De même, et dans le même cas, J. est pour " Joseph ".*

Troisième ligne : *m[3] veut dire . mariée à Notre-Dame de Québec, paroisse mentionnée plus haut avec ce chiffre.*

Cinquième ligne : *m. à Albert Nadeau. Nous ne donnons pas ici les noms des parents de ce Monsieur, mais on les trouvera à son mariage, à lui, facile à trouver, dans la catégorie des N. Ainsi faisons-nous, sauf quelques exceptions, avec tout le monde, et nous gagnons ainsi un peu d'espace.*

Neuvième ligne : *Methot's Mills porte exposant[5], pour dispenser de répéter ce nom au baptême suivant.*

Autres abréviations : *Dans la première partie de ce livre, le nom de l'époux étant toujours Canac, ou Canac-Marquis, ou Marquis tout court, il a suffi d'écrire M., M.-C. ou M.* — *Superflu de noter : janv., fév., juil., pour " janvier, février, juillet " ; b., m. (ou mar.), s., pour " baptême ", " mariage ", " sépulture " ; dj. pour " décédé jeune " ; S. pour " Saint ou Sainte ", licence que nous n'avons cependant pas prise dans les titres des mariages ; maj., min., pour " majeur, mineur " ; f. pour " fils " ou " fille ", etc.,* P. S., *pour Post-Scriptum, addition faite après coup, quand l'imprimeur avait déjà composé la matière précédente.*

Par contre, nous n'avons pas mesquiné l'espace aux noms de baptême, même quand il y en avait trois ou quatre, cinq ou six.

Ordre alphabétique : *Il a été suivi dans les trois parties de ce livre, cela pour faciliter partout les recherches. La première partie :* Descendance masculine, *procède par les noms de baptême des garçons Canac, Canac-Marquis, ou Marquis simplement, qui se sont mariés : Basile venant avant François, évidemment ; François avant Joseph, Napoléon ou Pierre. Et comme il se trouve plusieurs François, plusieurs Joseph et Pierre, alors c'est le nom de la femme qui établit entre eux l'ordre alphabétique absolu. Ainsi :*

Pierre, marié à Boissonnault, Françoise, vient avant Pierre, marié à Michaud, Salomée, et celui-ci avant l'autre Pierre, marié à Marie-Louise Quentin. Ainsi pour tous les autres.

La deuxième partie : Descendance féminine, *et la troisième :* Familles alliées, *procèdent par noms patronymiques (noms de famille) : Asselin, Baillargeon, Chatigny, Drouin, etc., etc., et comme les homonymes sont partout assez nombreux, c'est le nom de baptême qui établit l'ordre, François Drouin, par exemple, venant avant Joseph Drouin, et le nom de la femme déterminant la place de chacun des François, ou des Joseph, ou des Pierre, quand il s'en trouve plusieurs. Ainsi Joseph Drouin, marié à Victoire Canac, vient avant Joseph, marié à Geneviève Laverdière. Ainsi des autres.*

Ce procédé a l'inconvénient de repousser parfois jusqu'à la fin d'une nomenclature le fondateur de toute une famille, mais nous en avons déjà signalé l'avantage. Il est d'ailleurs toujours facile de trouver les dates anciennes, les mariages se détachant partout du texte en lettres grasses.

Et ce point mis au clair, venons aux

TABLEAUX D'ENSEMBLE

Il importe en effet que les lecteurs puissent voir, comme d'un seul coup d'œil, la descendance de notre ancêtre par celles de ses trois fils Marc-Antoine (M.-A.), Joseph (J.) et Jean-Baptiste (J.-B.), ses trois seuls fils qui nous en aient laissé. Les voici à la suite, et nous croyons que tout le monde y verra clair. Le premier chiffre, celui de gauche, est un numéro d'ordre, et indique en même temps la paternité, *c'est-à-dire, de qui le personnage ainsi numéroté est le père ; le chiffre de droite, quand il y en a deux, ou du milieu, quand il est seul, ou de la fin quand il vient après un ou plusieurs noms de garçons, indique la* filiation, *c'est-à-dire de qui l'enfant ainsi numéroté est le fils ou la fille. Ainsi :*

2 *Charles* (1) *Madeleine Fortier ; c'est-à-dire : Charles, père de Marie, Basile, François, Pierre, Antoine, tous marqués* (2) *à droite. Charles marqué* (1) *à droite est fils de Marc-Antoine marqué* 1 *à gauche.*

Ce devrait être assez clair.

Dans les tableaux qui suivent, nous n'avons indiqué ni les lieux, ni les dates des mariages, deux choses qui auront leur place ailleurs.

Nous n'avons pas non plus marqué le degré de descendance, ou la génération : première, deuxième, troisième, quatrième, etc. Rien de plus facile pour chacun de nous que d'établir ce point : Ecrivez votre nom et mettez 1 *; celui de votre père et mettez 2 ; celui de votre grand-père, et mettez* 3 *; celui de votre bisaïeul, et mettez 4 ; celui de votre trisaïeul et mettez 5 ; ainsi de suite jusqu'à*

l'ancêtre, à qui vous ne mettez rien parce qu'il est la souche, *lui, non une génération. Il ne faut pas grand temps ensuite pour compter jusqu'à 5, 6 ou 7.*

A propos, on procède de la même manière quand on veut établir son degré de parenté avec quelqu'un — il se trouve des exercices de ce genre au cours du présent ouvrage. Prenez deux morceaux de papier, ou bien pliez votre feuille en deux. D'un côté écrivez le nom de la personne qui vous intéresse ; de l'autre le vôtre ; au-dessus, des deux côtés, les noms des parents ; au-dessus, les noms des aïeux ; et si vous ne vous rencontrez pas encore tous deux dans un bisaïeul commun, alors montez encore, jusqu'à la rencontre, et alors comptez les degrés, en excluant la souche, et vous avez deuxième génération, si vous vous rencontrez à l'aïeul; troisième, au bisaïeul; quatrième, au trisaïeul.

D'autres avis particuliers pourront trouver place ici où là en ce volume, et notamment aux en-têtes de la deuxième et de la troisième partie.

LIGNÉE DE MARC-ANTOINE (fils)

Souche :

A. Marc-Antoine, m., 1688, à Jeanne Norrice

1 Marc-Antoine (A) Catherine Loignon
Madeleine (1) Jos. Campagna
Le même Cath. Davion
Catherine (1) Aug. Beaucher
Monique (1) Aug. Martineau
Charles (1)
2 Charles (1) Mad. Fortier
Marie (2) Étienne Drouin
Basile, François, Pierre, Antoine (2)
3 Basile (2) Victoire Beaucher
Victoire (3) Joseph Drouin
Basile, Frs., F.-Régis, Magl., Louis (3)
4 François (2) Josette Wolff
Jos.-Olive (4) Joseph Lafond
François-Louis (4)
5 Pierre (2) M.-Anne Gaulin
6 Antoine (2) Marie Pepin
Le même Marie Guérard
7 Basile (3) Constance Asselin
Philomène (7) Franç. Hébert
Julie (7) Abraham Beaucher
Anastasie (7) Napoléon Clavet
Pierre (7)
Le même Marg. Chartier
8 François (3) Sophie Bilodeau
M.-Zoé (8) Ferdinand Gosselin
Anastasie (8) Ferdinand Royer
Démerise (8) Joseph Deblois
R.-de-Lima (8) Alfred Talbot
Louis, Joseph, F.-Xavier, Ferdinand-Philéas, Frédéric (8)
Le même Marie Dion
9 François-Régis (3) Ombéline Lamothe
Démerise (9) Joseph Giguère
Rose-de-Lima (9) Olivier Labbé
Virginie (9) Pierre Asselin
Onésime, Hubert (9)
Le même Marie Boissonnault
10 Magloire (3) Célina Latulippe
Zoé (10) Nap. Kirouac
M.-Louise (10) Arthur Béland
Célina (10) Samuel Alain
Corinne (10) F.-X.-A. Verrette
Gaudiose, Damase, Jules (10)
11 Louis (3) Martine Drouin
Élise (11) Elzéar Dolbec
Joséphine (11) Jos. Blouin
Philomène (11) P.-Tél. Asselin
Sédulie (11) Alexis Gagnon
Julie (11) Édouard Boily
Virginie (11) Albert Lamarche
Louis, Onésime (11)
Le même Scol. Létourneau
12 Louis (4) Angélique Coutu
13 Pierre (7) Philomène Drouin
Victoria (13) Joseph Turcot
14 Louis (8) Zelph. Laliberté
Cordélia (14) A. Lenoir-Rolland
Frédéric-Raoul (14)
15 Joseph (8) Emma Demeules
16 Ferdinand (8) Emma Plante
Le même Jeanne Van Flueg
17 François (8) Lumina Bilodeau
L.-Diana (7) Ovide Beaucher

Elvine (17) Jos. Rousseau
Yvonne (17) Napoléon Drouin
Joséphine (17) Lauréat Asselin
Wilfrid, Joseph (17)
18 Frédéric (8) Euphrasie Turcotte
Le même Césarie Côté
19 Onésime (9) Marie Martineau
Rose-de-Lima (19) J.-Elz. Dion
20 Hubert (9) Pétron. Philippon
21 Damase (10) Adéline Maillé
B.-I.-Berthe (21) Georges Laroche
Victor-Jean (21)
22 Jules (10) Fabiola Angers
23 Louis (11) Marie Drouin
Louis (23)
24 Frs-Xavier (11) Georg. Labbé
Louis-Alfred (24)
25 Onésime (11) Carol. Corriveau
26 Raoul (14) A.-A. Coulombe
27 Wilfrid (17) Lillian Carlson
28 Joseph (17) Lazaria Faucher
29 Victor-J. (21) M.-Y. Chassé
30 Louis (23) Bernadette Chatel
31 Wilfrid (24) Alex. Lapointe

LIGNÉE DE JOSEPH

Souche :

A. — Marc-Antoine, m., 1688, a Jeanne Norrice

1 Joseph (A) M.-Mad. Drouin
Madeleine (1) Joseph Giguère
Geneviève (1) Michel Giguère
Claire (1) Pierre Pichet
La même Jos. de Lessart
Marguerite (1) Amador Turcot
Rose (1) Joseph Mesnu
Judith (1) Jos. Asselin
Joseph, Pierre, François (1)
2 Joseph (1) M.-Jos. Gagné
3 Pierre (1) Geneviève Leclerc
Geneviève (3) Antoine Gobeil
M.-Madeleine (3) Frs Vaillancourt
Pierre, François, Joseph (3)
4 François (1) Thérèse Gaulin
Marguerite (4) Pierre DeBlois
David, François, Joseph (4)
5 Pierre (3) Françoise Boissonnault
Françoise (5) J.-B. Létourneau
Apolline (5) Frs Létourneau
M.-Justine (5) Marc Turcot
Brigitte (5) Frs Leblond
Pierre, Frs-Narcisse, Joachim, François-Xavier (5)
6 François (3) Marie Gosselin
Marie (6) Thos. Cameron
La même Louis Bouffard
Julienne (6) Joachim Plante
François, Pierre (6)
7 Joseph (Chs) (3) Charlotte Rhéaume
Joseph, Étienne, Pierre (7)
8 David (4) Euphros. Goulet
D.-Solyme (8)
9 François (4) M.-Thècle Deblois
Constance (9) Pierre Prémont
La même Benj. Turcot
Ludivine (9) Édouard Poulin
Olive (9) Olivier Drouin
François (9)
10 Joseph (4) Reine Paradis
Mathilde (10) Maxim. Caron
Émilie (10) Pierre Chouinard
J.-Célestin (10)
11 Pierre (5) M.-Lse Quentin
Mathilde (11) Guil. Charland
F.-Xavier, Charles, Napoléon (11)
12 Frs-Narcisse (5) Ombéline Gagnon
Hermine (12) Jos. Asselin
Ombéline (12) Napoléon Marquis
Élisabeth (12) Jean Roberge
Julie (12) Pierre Samson
Démerise (12) Magloire Rhéaume
Virginie (12) Stanislas Hénault
Léonide (12) Athanase Lapointe
Louis, Frs-Xav., Pierre (12)
13 Joachim (5) Marg. Létourneau
Joseph (13)
Le même Rose Côté
Rosalie (13) Maximin Terrien
Sophie (13) Dosithée Terrien
La même Ferdinand Hamel
Aurélie (13) Prudent Grenier
Éléonore (13) Frs Routhier
Émilie (13) Maximin Simoneau
Caroline (13) Sévère Vaillancourt
Elzéar, Joseph, Georges (13)
14 Frs-Xavier (5) Judith Gagnon
Herménégilde, Alex.-William (14)
15 François (6) Archange Dagneau
Philomène (15) Marcellin Felteau
M.-Archange (15) Aug.-Hon. Carrier
Aurélie (15) Thomas Dubois
François-X., Napoléon (15)
16 Pierre (16) Mad. Gaboury
Louise (16) Hubert Benoît
Adéline (16) Oliva Grosleau
Aurélie (16) Rigobert Bégin
Sarah (16) Pierre Poitevin
Célina (16) Jean Boucher
17 Joseph (7) Marguerite Pouliot

Marguerite (17) Pierre Carrier
Rose (17) Pierre Bruneau
Pierre, Jean (17)
Le même Marguerite Boissonnault
18 Étienne (7) Élise Fortier
Henriette (18) André Tanguay
Pierre, Léon, Jean-Baptiste (18)
19 Pierre (7) Thècle Boivin
Édouard (19)
20 David-Solyme (8) Flore Martineau
Clémentine (20) M. Demers
H.-Alphonse, David-S.-Léopold (20)
21 François (9) Sophie Poulin
Philomène (21) Joseph Asselin
Olivine (21) Honoré Bussière
Éléonore (21) Frs-Philéas Giguère
François-Xavier (21)
22 Célestin (10) Apol. Latulippe
Ombéline (22) Sévère Poulin
Célérine (22) Eleuth. Bernard
Célina (22) Aug. Mercier
Tharsille (22) Jules Cloutier
Virginie (22) Joseph Fortin
Catherine (22) Adolphe Gendreau
Napoléon, Ernest (22)
Le même Math. Quirion
23 Frs-Xavier (11) Marcelline LaSalle
Georgiana (23) Victor Poitevin
Odilon (23)
24 Charles-R. (11) Abigaïl Graham
Marie-Philomène (24) Georges Roy
M.-Anna-J. (24) Albert Patry
Mathilda (24) Ulric Germain
La même Achille Marchand
25 Napoléon (11) Délina Myrand
Rose-de-Lima (25) Daniel Proulx
Albertine (25) Achille Samson
Albert, Louis, Joseph (25)
Le même Ombéline Marquis
26 Louis (12) Malvina Paquet
Marguerite (26) Eudore Pichet
Ls-Napoléon (26)
27 J.-Frs-Xavier (12) Carol. Létourneau
28 Pierre (22) Philomène Dion
29 Joseph (13) M.-Jane Waite
Margaret (29) W.-A. Gilkison
Mary (29) Evan Davies
Laura-E. (29) Geo.-E. Bates
Alma (29) Irving Carper
Eva (29) Albert Mutti
Charles, J.-Joshua (29)
30 Ferdinand (13) Georgiana Drolet
Eugénie (30) Victor Lamy
Ernestine (30) Thomas Turmel
Emma (30) Léon Grondin
La même Cléo. Girard
Arthur, Ernest (30)
31 Joseph (13) Ros. Simoneau
32 Georges (13) Georgiana Routhier
33 Elzéar (13) Philomène Guay
33 Herménégilde (14) Luce Labbé
Luce-Léda (33) Eugène Gagnon
Wilhelmine (33) F.-X. Laplante
34 William (14) Exorée Ferland
Le même Léonie Ferland
35 François-Xav. (15) Clorinde Tanguay
Alice-Ant. (35) Damase Lacasse
Geo.-Émile, J.-Delphis, Philippe (35)
36 Napoléon (15) Salomée Roy
Eugène (36)
37 Jean (17) Adéline Guenette
Joseph, Luc, Jean-Baptiste (37)
38 Pierre (17) Anastasie Chabot
Rose de Lima (38) Pierre Leclerc
Eulalie (38) Samuel Martin
Georgiana (38) Olivier Lachance
Célina (38) Léon Bédard
Adjutor, Joseph (38)
39 Joseph (17) Zoé Boissonnault
Henriette (39) Nap. Mercier
Stéphanie (39) Louis Prévost
Sédulie (39) Damase Leclerc
Eugénie (39) Georges Lemieux
Pierre, Paul, Elzéar, Édouard, Alfred, Jean (39)
40 Pierre (18) Angèle Garant
Vitaline (40) Octave Trahan
Léon, Frs-Xavier, Noé, William (40)
41 Léon (18) Marie Lessard
Joséphine (41) Aimé Bilodeau
Jean-Thomas, Louis, Joseph.(41)
42 Jean (18) Odile-Joseph Lavallée
Philippine (42) Eugène Marcoux
Alfred (42)
43 Édouard (19) Elvina Côté
Le même Émilie Fortier
Em.-Alice (43) E.-E. Dallaire
Cl.-Joseph (43) Georg. Blanchet
44 H.-Alphonse (20) Delph. Dussault
45 David-S.-L. (20) Célina Valade
Lilia (45) J.-Onés. Simard
René (45)
46 François (24) Justine Asselin
Marie (46) Édouard Girard
Flore (46) Frs-Xavier Asselin
Philomène (46) Alphonse Tremblay
Frs-Xavier, J.-Cyrénus (Joseph), et Napoléon (46)
47 Napoléon (22) Caroline Mathieu
Aimée (47) Léon Bilodeau
Élodia (47) Wilfrid Pinard
48 Ernest (22) Lucie Rancourt
Julia (48) J.-Armand Roy
Hélène (48) Ernest Rancourt
49 Solyme (22) Léocadie Lapointe
Napoléon, Jean-Arthur (49)
Le même Rose Langlois
Julia (49) L.-Arthur Dumas
Corinne (49) Florian Fortin
50 Odilon (23) Camille Labbé
51 Albert (25) Flore Nëol
52 Louis (25) Marie Brunesseaux
53 Joseph (25) Odélie LaPerrière
Le même Blanche Gendron

54 Louis-Napoléon (26) Alph. Blouin
55 Charles-J. (29) Flora Seguine
56 Joshua (29) Joseph. Eldridge
57 Arthur (30) Flore Lockwell
58 Émile (35) Eugénie Plante
59 Delphis (35) E.-A. Lévesoue
60 Philippe (35) Alice Beaulieu
61 Eugène (36) Clara Dion
62 Joseph (37) Eugénie Langelier
Graziella (62) Antonio Béland
Le même Albert. Gosselin
63 Luca (37) Elvège Clapet
64 Jean (37) Atala Blais
Le même Clémentine Morin
Le même Adel. Déry
65 Adjutor (38) Amanda Soucy
Albert-Lucien (65)
Le même Yvonne Bigaouette
66 Joseph (38) Célina Leclerc
Bernadette (66) Arthur Dussault
Léonie (66) Edw. Armstrong
Joseph (66)
67 Pierre (39) Élise Racine
Élis.-Ang. (67) Adélard Blouin
Déiina (67) Octave Breton
Elmire (67) M. Guindon
Nella (67) Gaudiose Dumas
Octavie (67) F.-X. Bélanger
Eugénie (67) M. Desrochers
Jos.-P., Alexandre, J.-Stanislas, Napoléon-David (67)
68 Paul-Ed. (39) Georgiana Prévost
Élodie (68) Trefflé Lagueux
Alma (68) Philippe Gosselin
69 Édouard (39) Adéline Gagnon
70 Alfred (39) Alph. Fournier
M.-Blanche (70) Joseph Roy
71 Jean (39) Marguerite Drapeau
Georges, Apollinaire (71)
72 Léon (40) Malvina Pellerin
73 François (40) Marie Patoine
74 Noé (40) Ombéline Mercier
75 William (40) Georg. Leclerc
76 Thomas (41) Georg. Nadeau
77 Louis (41) Anaïs Turcotte
78 Joseph (41) Philip. Laflamme
79 Alfred (42) Eulalie Morin
80 René (45) Maria Blanchet
81 Frs-Xavier (46) Flore Belleau-Larose
82 Joseph (46) Malvina Montreuil
Alice (82) Onés. Boulet
83 Napoléon (46) Judith Proulx
84 J.-Arthur (49) Élisa Beaulieu
85 Napoléon-Louis (49) M.-A. Noel
86 Albert-L. (65) M.-Ange Houde
87 Joseph (66) Jul. Valiquette
88 Pierre (66) Alma Bédard
89 Joseph (67) Vict. Paré
90 Alexandre (67) Hedwidge Dion
91 Stanislas (67) Eugénie Prémont
92 Napoléon (67) L.-Aimée Thibault
93 David (67) Agnès Cyr
94 Georges (71) Rose-A. Paré
95 Apollinaire (71) Marie Turcot
96 Adolphe (89) Alice Bélanger
97 Wilfrid (89) Octavie Nadeau

LIGNÉE DE JEAN-BAPTISTE

Souche :

A. — Marc-Antoine, m., 1688, à Jeanne Norrice

1 Jean-Baptiste (A) Marguerite Drouin
Marguerite (1) Jean-B. Bernier
Catherine (1) Jos.-Marie Pepin
La même Jérôme Paré
M.-Rose (1) Denis Vérieul
Jean, Étienne, J.-Bénoni (1)
2 Jean (1) Judith Pepin
Judith (2) Joseph Giguère
Pierre, Jean, Chs-François (2)
3 Étienne (1) Thérèse Jolin
Marie (3) Charles Baillargeon
La même Jean Hatschenberg
Thérèse (3) Pierre de Lantagne
La même François Nault
Marguerite (3) Jean-B. Bernier
Madeleine (3) Étienne Delage
Françoise (3) Augustin Gautron
Josette (3) Nicolas Baillargeon
Le même M.-Anne Lemieux
4 Joseph-Bén. (1) Marie Gagné
5 Pierre (2) Salomée Michaud
Salomée (5) C.-Frs. Fournier
Adélaïde (5) C.-E.-R. Simard
Henriette (5) René Beaulieu
Pierre, Jean, Évariste. (5)
6 Jean (2) Marie Lepage
Marguerite (6) Augustin Côté
M.-Thècle (6) Joseph Demeule
Jean, François, Pierre (6)
7 François (2) M.-Thècle Lepage
Julienne (7) Ubald Duprat
François (7)
8 Pierre (5) Angèle Dumont
Élise (8) Hyacinthe Michaud
Mathilde (8) Alfred Doucet
Philomène (8) J.-E. Marceau
E.-Aglaé (8) Robert Demers
P.-Alfred, Michel-Isidore (8)

9 Jean (5) Olivette Lévêque
Arthémise (9) Urbain Moriu
Ad.-Emma (9) Fr.-Phil. Sirois
Jean (9)
10 Évariste (5) Marguerite Vallée
C.-Alphonse (10)
Le même Luce Lagueux
11 Jean (6) Thérèse Deblois
Caroline (14) Gilbert Drouin
M.-Marcelline (11) Ferd. Asselin
M.-Thérèse (11) Olivier Drouin
Marguerite (11) Pierre Racine
François, Prisque-Régis, Abraham,
Paul. Jean-Baptiste (11)
12 François (6) Hélène Faucher
13 Pierre (6) Basilisse Létourneau
Basilisse (13) Paul Deblois
Michel (13)
14 François (7) M.-Josette LaSalle
15 Jean (7) Théotiste Grenier
Félicité (15) Joseph Dompierre
Séraphine (15) Louis Bolduc
Philomène (15) Octave Shink
Wilhelmine (15) Théod. Deslauriers
Georg.-Lumina (15) Jos. Verret
16 Alfred (8) Eugénie Sirois
17 Michel-Is. (8) Malv. Caron
18 Jean (19) Victoire Audet
Le même Angélique Lefebvre
Le même Léda Saint-Pierre
19 Pierre-C.-A. (10) Élise Paradis
20 Jean (11) Arthém. Williamson
Arthémise (20) F.-Hector Lafond
La même Eugène Delisle
Alexina (20) Alfred Hardy
Ludger, Amédée, Ulric, Edgar (20)
21 François (11) Marg. Guérard
Carol.-Georg. (21) Napoléon Faguy
François-X., Mich.-Onésime, Napoléon
(21)
22 Pr.-Régis (11) Rose Rageot
23 Abraham (11) Caroline Lépine
Caroline (23) Arsène Beaulieu
Rebecca (23) Gaul. Descroiselles
Fr.-Edmond (23)
24 Jos.-Abraham (11) Luce Poulin
Victoire (24) Isaïe Giguère
Cyrénus, Louis-Napoléon (24)
25 Paul (11) Joseph. Lachance
26 Michel (13) Philom. Paradis
Joséphine (26) Zoel Dubeau
Léonie (26) P.-M. Létourneau
Louis (26)
27 Albert (17) Hélèna Tremblay
28 Amédée (20) Émilie Morency
Le même L.-Anna Dupuis
29 Edgar (20) Joseph. Tremblay
30 Ulric (20) Bernadette Doré
31 Ludger (20) Graz. Vézina
32 François (21) Ombéline Leclerc
33 Joseph (21) R.-de-Lima Roy
Le même Adéline Amyot
34 Gaudiose (21) Clémentine Crépin
35 Cyrénus (24) Adèle Vézina
Jos.-Léon (35)
36 Napoléon (24) Alice Vézina
37 Louis (26) Éva Lemelin
38 Léon (35) Eugénie Painchaud

Comparées à la lignée de Joseph, — la nôtre, si on nous permet de le dire en passant — celles de Marc-Antoine et de Jean-Baptiste paraissent peu abondantes. Ce n'est pas que pour elles nous ayons marchandé les recherches. En fait, nous n'avons jamais fait de distinction entre tel Canac ou tel autre, mais aussi nous n'avons pu en inventer aucun. Marc-Antoine a deux fils, mais un seul se marie. Pierre et Antoine, fils de Charles, n'ont pas de descendants, de sorte que, même après trois quarts de siècle, autour de 1800-1810, cette première lignée n'a presque pas de représentants. A la même époque, deux fils de Joseph, Pierre et François, pères de grosses familles, avaient déjà marié plusieurs de leurs garçons, et déjà aussi tout s'explique, si l'on veut seulement tenir compte de l'arithmétique, et je dirais du mot de La Fontaine :

Rien ne sert de courir : il faut partir à temps.

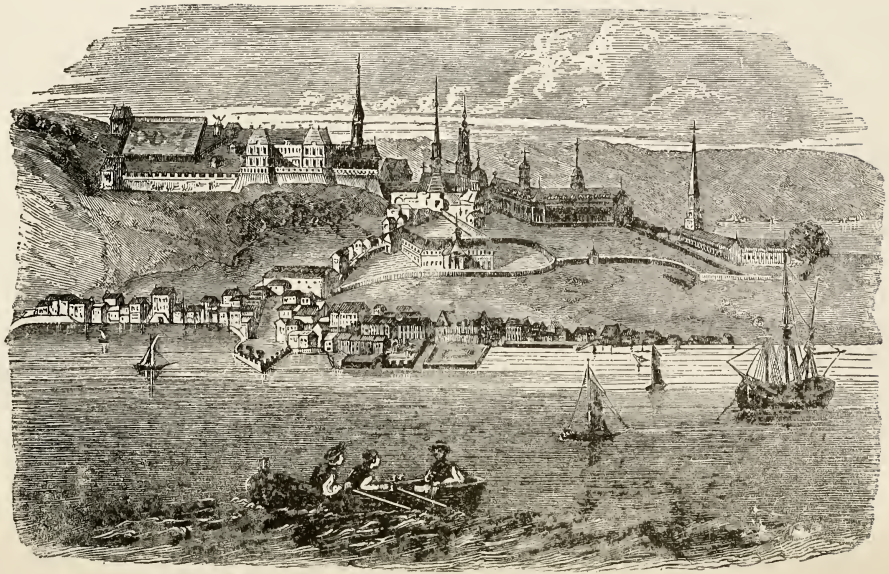

Planche 19 — Québec au XVIIe siècle. Ancienne gravure française

PREMIÈRE PARTIE

Descendance Masculine

(Les fils)

N. B. Le nom de l'époux est toujours Canac (C), Canac-Marquis (C.-M.), ou Marquis (M.)

A

J.-B. **Québec, Saint-Roch², 23 mai 1854.**

ABRAHAM C.-M., f. de JEAN — et de THÉRÈSE DEBLOIS ; b. S.-Fm., 8 janv. 1829 ; s² 2 nov. 1892 ;

LEGRIS dit LÉPINE, Caroline, f. min. de FRANÇOIS — et d'ÉLÉONORE GAGNON ; s² 1er déc. 1916.

François-Abraham, b à S.-Fam., 14 oct. 1855 ; s² 3 juill. 1856.— *François-Edmond*, b² 3 nov. 1856 ; m. à Marie Chevrette.— *Gilbert-Gaudiose*, b² 25 août 1858; s² 19 février 1859. — *M.-Caroline*, b² 22 janv. 1860 ; m. à Arsène Beaulieu. — *Rébecca*, b² 26 sept. 1861 ; m² à Gaudiose Descroiselles. — *Gédéon*, b² 5 avril 1863 ; dj. — *Marie-Alvina*, b² 23 mars et s² 4 avril 1864. — *Marie-Mathilda*, b² 5 mai 1865 ; dj. — *Marie-Adéline*, b. à S.-Sauveur... ; s² 9 sept. 1868 (2½ ms). — *M.-Joséphine*, b² à S-Sauveur, 12 sept. 1869 ; s² 18 avril 1871.

J.-B. **Saint-Joachim², 24 novembre 1857.**

ABRAHAM C.-M., (Joseph-Abr. et Pierre), f. de PIERRE—et de BASILISSE LÉTOURNEAU; b. à S.-Fm. 31 déc. 1834 ; s. à S.-Anne-de-B., 29 avril 1912 ;

POULIN, Luce, f. de JEAN — et de CATHERINE LACHANCE.

Ascendance : Jean Poulin, m. S.-Fm., 1833, à Cath. Lachance.—Jean, m. 1799, à Françoise Rancour. — Claude, m. Ange-G., 1764, à Louise Trudel. — Claude, m. Ch. R. 1713, à Marg. Navers. — Ignace, m. S.-Anne 1683, à Marg. Paré.

M.-Victoire, b² 15 fév. 1859 ; m² à Isaïe Giguère; déc., 1918, à Lévis, N.-Dame. — *Irénée*, b² 6 mars 1861 (m. Cyrénus). — *Louis-Napoléon*, b² 30 août 1863 ; m. — *François-Odilon*, b² 5 août, et s² 6 oct. 1869.

J. **L'Ange-Gardien, 9 juin 1891.**

ADJUTOR M., f. de Pierre — et d'Anastasie Chabot; b. à S.-Joseph-de-Lévis, 1er août 1869 ;

Soucy, Amanda, f. de Magloire — et de Joséphine Bourgelas ; s. à Limoilou 30 oct. 1905.

J.-Magloire-Adjutor, b. à l'Ancienne-Lorette³, 14 mars 1892. — *J.-Pierre-Napoléon*, b³ 19 avril 1893. — *J.-Albert-Lucien*, b³ 8 oct. 1894 ; m. à M.-Ange Houde. — *M.-Jeanne-Blanche-Yvonne*, b. à S.-Roch de Québec², 30 janv. 1896. — *J.-Louis-Gilles-Alexandre*, b² 9 nov. 1897 ; entré au Juvenat des Pères du Saint-Sacrement. — *J.-Jean-Baptiste-Augustin*, b. à S.-Sauveur⁴, 8 oct. 1899. — *Adrienne-Juliette*, b⁴ 12 nov. 1901. — *M.-Louise-Marguerite-Alberta*, b⁴ 19 sept. 1903. — *J.-Isidore-Lucien*, b. à Limoilou ; s. à N.-D. du Sacré-Cœur de Québec, 26 déc. 1905 (3 mois).

2e m. à Québec, S.-Jean, 26 août 1910.

M.-Yvonne Bigaouette, min. de Ferdinand — et de M.-Louise Giguère.

L'aîné des fils, Adjutor, parti pour la guerre le 26 septembre 1914, avec le premier contingent canadien, a été blessé deux fois par des éclats d'obus. En mars 1915, il écrit à son père qu'il est retourné au feu après quelques jours d'hôpital : " Je compte bien, maintenant que j'ai reçu le baptême de sang, échapper aux balles des ennemis, et, la guerre terminée, revoir mes parents, amis et le cher Canada." (*Le Soleil*, 29 avril 1915). Le père lui-même, ancien sergent-major de la milice locale, a offert ses services.

J. **Saint-Jean d'Iberville, 10 juillet 1916.**

ADOLPHE (J.-Ad.) M., instituteur, f. de Joseph — et de Victoire Paré ; b. à S.-Gerv. 15 déc. 1894 ;

Bélanger, Alice, f. d'Emilien — et de Joséphine Boudreau. Professeur à l'Académie de Saint-Jean.

J. **Port Huron, 1 novembre 1886**

ALBERT M., f. de Napoléon—et de Délina Myrand ; b. à Lévis, 3 juil. 1865 ;

Noel, Flore, f. d'Isidore — et d'Aurélie Auger. Un seul enfant vivant.

J.-B. **Kamouraska (Saint-Louis), 29 ma. 1906.**

ALBERT C.-M., maj. de feu Michel, notaire, et d'Alvina Caron; b. S,-André, 29 juil. 1881 ;

Tremblay, Héléna, maj. de Jérémie — et de Joséphine Desjardins.

Jeannette, b. à St-Pascal², 1910 ; dj. — *Pierre-Alfred-Robert*, b² 5 janv. 1911. — *M.-Emma-Evangéline-Hélène*, b² 14 déc. 1911. — *Michel-Jean-Marie*, b² 9 mars 1913. — *M.-Léonie-Imelda*, b² 8 oct. 1914. — Rés. : S.-Pascal.

J. Québec, Saint-Jean, 18 janvier 1915.

ALBERT-LUCIEN M., f. d'Adjutor — et de feu Amanda Soucy ; b. Anc.-Lor., 8 oct. 1894 ;

Houde, Marie-Ange, f. d'Adjutor — et d'Aviana Marier.

J. Saint-Gervais², 2 février 1892.

ALEXANDRE M., f. de Pierre—et d'Élise Racine; b. à Lévis, 12 août 1869 ;

Dion, Hedwidge, min. de François et de Symphorose Coté. *M.-Odélie-Alexina*, b² 5 avril et s² 8 avril 1893. — *Louis-Roch-J.-Edgar*, b² 30 mars 1894. — *M.-Blanche-Henriette*, b² 1er juin 1896; s² (Marie-Hedwidge) 22 mars 1897; (reg. 10 mois).—*M.-Malvina-Symphorose*, b² 14 sept. 1897. — *Jean-Charles*, b² 7 juin 1899. — *M.-Hedwidge-Esther-Bernadette*, b² 19 oct. 1900. — *M.-Octavie-Germaine-Adrienne*, b. à St-Charles³, 17 avril 1903.—*Pierre-Alexandre-Misaël*, b³ 6 sept. 1904; s³ 2 sept. 1906. — *Paul-Emile-Pierre*, b³ 9 déc. 1906. —*Philippe*, b³ 6 août 1909. — *Lucienne*, b... 1910. — *Marguerite*, b.... 1912. — *Rose-Aimée*, b.... 1914. —

J. Saint-Gervais², 28 octobre 1890.

ALFRED M., mj. de Joseph — et de Zoé Boissonnault ; b² 24 mars 1858 ;

Fournier, Alphonsine, f. de Didace—et de Philomène Hébert. *J.-Alfred-Ulric*, b² 25 nov. 1891 ; s² 14 janv. 1894. — *M.-Blanche-Optatienne*, b² 2 août 1893. — *M.-Blanche*, m² min., 27 fév. 1911, à Joseph Roy, maj. de feu Cyrille et de feu Délina Richard. — *J.-Ulric*, b² 30 août 1895. — *J.-Napoléon-Arthur*, b² 31 mars 1897. — *M.-Eustelle-Zoé*, b² 13 nov. 1898. — *Arthur-Albert-Joseph*, b² 29 août 1900. — *M.-Philomène-Léa*, b² 9 déc. 1901. — *J.-Alfred-Cyprien*, b² 16 septembre et s² 20 sept. 1904. — *M.-Anne-Eustelle*, b² 6 juil. 1906. — *J.-Michel-Zéphyrin*, b² 21 sept. 1908. — *M.-Laure-Germaine*, b² 9 sept. 1911. — *J.-Emile-Roland*, b² 4 juin et s² 11 juin 1915.

J. Sainte-Claire, Dorchester, 26 aout 1888.

ALFRED M., b à S.-Malachie, 6 fév. 1867, f. de Jean (Léon) — et d'Odile Paquet-Lavallée;

Morin, Eulalie, maj. de Pierre — et de Marguerite Fortin. *M.-Ange*, b. à S.-Germaine², 16 août 1898.—*M.-Emma*, b² 7 juil. 1899. — *Elodie-Emma*, b² 23 janv. 1903 (les parents sont dits de S.-

Justine). — *M.-Léa-Alfreda*, b² 18 mars 1906. — *M.-Rosa*, b² 3 juil. 1908. — *J.-Apollinaire-Albert*, b² 5 nov. 1909. —

Rés. : Richmond.

J.-B. **Lévis, Saint-Joseph, 15 novembre 1871.**

ALFRED C.-M., f. de PIERRE—et d'ANGÈLE GUÉRET dit DUMONT; b. à S.-André², 23 janv. 1845 ; s² 8 juil. 1909 ;

SIROIS, EUGÉNIE, maj. de feu FRANÇOIS — et d'EMILIE BEAULIEU.

J.-Alfred-Pierre, b² 31 août 1878 ; s² 17 nov. 1890 (décédé à Québec le 12).—*J.-Arthur-Léonce*, b² 2 nov. 1880 ; s² 28 août 1881.

En 1880, Alfred C.-M. était maire de Saint-André.

J. **Québec², **

ALPHONSE C.-M., b² 9 mai 1848, f. de DAVID-SOLYME — et de FLORE MARTINEAU ;

DUSSAULT, MARIE, f. de JOSEPH — et d'ELÉONORE GOULET.

2e mar. à Montréal .. février 1918.

J.-B. **Québec, Saint-Roch², 29 avril 1901.**

AMÉDÉE C.-M., b² 13 nov. 1879, f. maj. de JEAN — et d'ARTHÉMISE WILLIAMSON ;

MORENCY, EMILIE, f. maj. de FERDINAND — et d'EMILIE GIRARD.

J.-Jean-Ferdinand-Amédée, b² 21 janv. 1902. — *Marguerite-Emilie-Georgette*, b² 13 fév. 1903. — *J.-Lucien-Maurice*, b² 4 janv. 1904 ; s² 19 juin 1904. — *J.-Gérard-Ferdinand*, b² 29 janv. et s² 9 avril 1905. — *Emilie-Joséphine-Juliette*, b² 14 mai 1906. — *M.-Arthémise-Madeleine-Alexina*, b² 24 mai 1907. — *M.-Paule*, b².. . ; s² 10 déc. 1908 (2 mois). — *Michel-Gérard*, b. à S.-Malo³, 10 oct. 1909.—*M.-Antoinette-Léontine*, b³ 1er déc. 1910 ; s² 26 janv. 1911.

2e m², 27 août 1912.

DUPUIS, LAURE-ANNA, min. de FRANÇOIS — et de MARY-JANE ROSS.

J.-François-Laurent, b³ 10 août 1913. — *M.-Marguerite-Bérengère*, b³ 1er août 1914.

M.-A. **Sainte-Famille, I. O², 14 octobre 1833.**

ANTOINE C., f. maj. de feu CHARLES — et de MARIE-MAGDELEINE FORTIER, b² ...1777 ; s² 9 août 1852 ;

PÉPIN-LACHANCE, MARIE, f. maj. de FRANÇOIS — et de THÉRÈSE BOLDUC ; s² 4 mai 1838.

Ascendance : François Pepin, m. S.-Joa., 1788, à Thérèse Bolduc. — Joseph-Marie, m. S.-Anne, 1750, à Geneviève Paré. — Jean, m. S.-Jean, 1703, à Madeleine Fontaine, etc.

L'Almanach de 1821 donne Antoine-C. comme " enseigne " de milice.

Nous citons pour mémoire la pièce qui suit. Nous n'avons pas trouvé à Québec le greffe du dit " Parans, notaire " en 1668, et il nous est impossible d'*éclaircir* le document.

Ignace Plamondon fils, arpenteur, 5 et 6, 7 et 9 juillet 1804 : " Procès-verbal de chaînage, ligne et bornes servant à séparer la terre d'Étienne Drouin de celle d'Antoine Canac dit Marquis au N. E. " Je (Plamondon) me suis transporté à la requête d'Antoine Canac et de Michel Cadien, à la S.-Famille, où étant, à deux bornes de pierre qui séparent au sud-ouest la terre du dit Canac, à iceux j'ai chaîné, allant au nord-est, trois arpents de terre de front suivant son titre de concession passé par feu maître Parans notaire, du 10 mars 1668, au bout de laquelle mesure, j'ai levé une ligne sud, 32 degrés est, que j'ai tirée jusqu'environ le milieu de la dite île, dans laquelle j'ai planté deux bornes de pierre, la première au nord et proche le chemin du Roy et la seconde environ cinq arpents au sud au pied d'un cap de roche sous lesquelles j'ai enterré des morceaux de terrine plombée pour marque à servir de séparation de l'habitation du dit Canac au sud-ouest de celle du dit Michel Cadien au nord-est. "

Greffe de J. Bélanger, 16 juillet 1807: Donation par Antoine Canac d. M. à Basile C. d. M. (son frère) : " Une terre de trois arpents de front sur telle profondeur qu'elle peut avoir depuis le fleuve jusqu'au milieu de l'Ile, joignant au nord-est à Michel Savoie dit Cadien, et au sud-ouest à Étienne Drouin ; ensemble la maison et tous les bâtiments, etc. " Conditions ordinaires. (*Insinuations*, 1807-8, p. 363-7). Aussi dans Faribault, 16 février 1801 ; *Insin.*, 1801, p. 470.

2e mar. Saint-François, I. O., 21 août 1838.

GUÉRARD, MARIE, f. maj. de LOUIS et de BRIGITTE PARÉ.

Ascendance : Louis Guérard, m. S.-Fm., 1792, à Brigitte Paré. — Jacques, m. S.-Frs., 1761, à Thérèse Gagné. — Charles, m. S.-Frs, 1722, à Madeleine Lepage.

J. Saint-Philémon de Bellechasse[2], 7 juin 1904.

APOLLINAIRE (J.-ALFRED-AP.) M., min. de JEAN — et de MARIE DRAPEAU ; b. à S.-Gerv., 23 juil. 1883;

TURCOT, MARIE, min. de LOUIS — et de feu MARIE LEBLOND.

J.-Louis-Apollinaire b[2] 20 mai 1905 ; s[2] 17 mai 1907. — *J.-Philippe-Emile*, b[2] 2 mai 1908. — *J.-Louis-Romuald*, b à S.-Sabine, 7 fév. 1910. — *M.-Rose-Bernadette*, b. à S.-Camille[3], 18 oct. 1911. — *M.-Laure-Léa*, b[3] 23 mars 1913. —

J. Québec, Saint-Jean[2], 27 avril 1893.

ARTHUR (J.-ALPHONSE-A.) M., maj. de FERDINAND—et de SARAH-GEORGINA DROLET ; déc.[2] août 1918 ;

LOCKWELL, MARIE-FLORE, f. maj. de feu Benjamin — et de feu Flore Vallière.

J.-Arthur, b. à N.-D. de Québec, 12 janv. 1894 — *M.-Flore-Adèle*, b. à N.-D. de Chicago, 5 avril 1896. — *M.-Antoinette-Alice*, b[2] 22 fév. et s[2] 6 juil. 1901. — *M.-Yvette-Emma*, b[2] 12 oct. 1902.

Arthur, parti pour la guerre en 1914 dans les *Canadian Engineers*, revenu en congé de convalescence dans l'hiver de 1915, est reparti en avril de la même année, comme caporal dans le *Sixth Field Corps*, 2e section.

B

M.-A. Sainte-Famille[2], 13 juillet 1841.

BASILE CANAC, b. à S.-Frs., I. O., 19 mars 1823, fils de BASILE—et de VICTOIRE BEAUCHER ; s[2] 5 fév. 1887 ;

ASSELIN, CONSTANCE, f. maj. de FRANÇOIS — et de JOSETTE FAUCHER ; s[2] 15 mars 1866.

M.-Philomène, b² 25 fév. 1843 ; m² à François Hébert. — *Pierre*, b²18 avril 1844 ; m² à Philomène Drouin.—*François*, b² 20 oct. 1847.—*Onésime*, b² 28 juil. 1849 ; s² 26 mars 1869 (19 ans 8 ms). — *Marie-(Rose)-de-Lima*, b² 16 août 1851 ; s² 27 fév. 1869. — *Julie*, b² 26 mars 1854 ; m² à Narcisse-Abraham Beaucher-Morency. — *Anastasie*, b² 30 juil. 1855 ; m. à Napoléon Clavet.—*Joséphine*, b² 4 mars 1858 ; s² 14 fév. 1864.

2e m, Saint-Roch, 31 janvier 1871.

Chartier, Marguerite, maj. de feu Pierre — et de feu Marguerite Gagné.

M.-A. **Sainte-Famille², I. O., 4 août 1807.**

BASILE Canac, b. 1782 ; f. maj. de Charles—et de Marie-Madeleine Fortier ; s² 28 sept. 1832 ·

Beaucher dit Morency, Victoire, f. maj. d'Alexandre — et de Marie-Anne Leclerc ; s² 8 nov. 1854 (inhumée dans l'église).

Ascendance : Alexandre Beaucher, m. S.-Laurent, 1777, à M.-Anne Leclerc. — Basile, m., 1784, à M.-Josette Guion.—Joseph, m. Cap S.-Ignace, 1698, à Marthe Lemieux.— Guillaume, m. Québec, 1656, à Marie Paradis.

Marie-Victoire, b² 7 août 1808 ; m² à Joseph Derouin. — *François*, b² 16 déc. 1809 ; m. à Sophie Bilodeau. — *François-Xavier*, b. 20 mai 1820 ; m. (François-Régis) à Ombéline Lamothe. — *Basile*, b. S.-François, 29 mars 1823 ; m² à Constance Asselin. — *Magloire*, b² 7 janv. 1828 ; m. à Célina Latulippe. — *Anastasie*, b² 7 janv. 1828 ; s² 11 fév. 1830. — *Louis-Léon*, b² 8 août 1830 ; m. à Martine Drouin.

Basile C. fut emporté par le choléra de 1832, à l'âge de 50 ans. Il était d'une grande force physique et d'humeur très gaie.

Greffe de J. Bélanger, 16 juillet 1807 : Contrat de mariage de Basile Canac d. M. et de Victoire Beaucher. Conventions et formules ordinaires : douaire de 300 livres de 20 sols à la future épouse ; préciput égal et réciproque de 200 livres ; poêle, coffre, buffet, etc., etc. ; bagues et joyaux, etc., etc.; au survivant tous les biens " pour la bonne amitié. " — Ajoutons que Basile apportait la terre que venait de lui donner son frère Antoine Canac (voir à ce nom).

M. A. **Saint-Léon de Maskinongé², 29 mai 1842.**

Benjamin C.-M., f. maj. de François—et de Josette Houde (Wolff ?) de Batiscan ;

Trempe, Tharsille, f. de François—et de Marguerite Déziel.

Benjamin, b² 4 avril 1843.—*M.-Adèle*, b² 11 juin 1847.—*Narcisse*, b² 28 janvier 1849.—*Ludger*, b² 17 mai 1850.

Après beaucoup d'hésitation, parce que nous aimerions mieux pour ce livre des lacunes que des erreurs, nous insérons ici ce groupe. Josette Houde est probablement pour Josette Wolff, mariée à François Canac-Marquis, à Berthier (en haut), le 5 juillet 1808, et qui eut un fils baptisé sous le nom de Benjamin, le 10 avril 1814.

C

J. Saint-Francois de Beauce², 25 novembre 1845.

CÉLESTIN (Joseph) M., b. à Québec, 4 avril 1820, f. de Joseph— et de Reine Paradis ; décédé 7 déc. 1905 ;

Latulippe, Apolline, f. de Joseph — et de Catherine Morency ; déc² 27 avril 1867.

Joseph-Alfred, b² 7 oct. 1846 ; s² 14 mars 1847. — *Ombéline*, b² 5 mai 1848 ; m² à Sévère Poulin. — *Joseph-Salvin* (*alias* Solyme), b² 21 déc. 1849. — *Mathilde-Honorine* (*al.* Célanire et Célérine), b² 24 juil. 1851 ; m² à Olivier-Eleuthère Bernard. — *Apolline-Angèle* (Angélina, Célina), b² 21 avril 1853; m. à Augustin Mercier, aux E.-U.— *M.-Tharsille*, b² 23 sept. 1855 ; m² à Jules Cloutier. — *M.-Virginie*, b² 13 juin 1858 ; m² à Joseph Fortin. — *M.-Marguerite*, b² 23 mars 1861 ; m² (Catherine-Elodie) à Adolphe Gendreau. — *J.-Napoléon*, b² 3 sept. 1863 ; m. à Caroline Mathieu. — *J.-Ernest*, b² 21 sept. 1866 ; m. à Lucie Rancourt.

2e mar.², 19 octobre 1868.

Quirion, Mathilde, maj. de François — et de Maguerite Létourneau; s. à Sherbrooke, sept. 1914.

En 1845, Célestin était maître d'école ; il fut, vers 1850, huissier; plus tard cultivateur, huissier encore. Il garda toute sa vie beaucoup de goût pour les lettres.

M.-A. Sainte-Famille, I. O.², 11 février 1771.

CHARLES C., b² 19 avril 1739, f. d'Antoine—et de Catherine Boisjoli ; s² 13 sept. 1812 ;

Fortier, Marie-Magdeleine, b. 1747, f. de Charles — et de Geneviève Noel ; s² 8 mars 1832.

M.-Rose, b² 25 fév. 1772 ; m à Etienne Drouin ; s² 15 mars 1859.— *Charles*, b² 8 déc. 1773. — *François*, b² 31 mai 1776 ; m. à Josette Wolff. — *Antoine*, b. . . . 1777 ; m. à Marie Pepin. — *Basile*, b² . . . 1782 ; m. à Victoire Beaucher. — *M.-Magdeleine*, b² 1er mai 1783 ; s² 20 mai 1784. — *Pierre-Chrysologue*, b² 12 juil. 1785 ; m. (Pierre) à M.-Anne Gaulin. — *Ambroise*, b² 21 nov. 1787 ; s² 24 fév. 1791. — *Melani* (sic)-*Fabien*, b² 6 janv. 1790 ; s² 8 janv. 1791. — *Charles*, b² 12 déc. 1791.

Greffe de Crespin, 25 janvier 1771 : Contrat de mariage entre Charles Canac et M.-Magdeleine Fortier: conventions et formules d'usage.

Palais de Justice, *Pièces judiciaires*, liasse 64, no 4106 (an 1756) : " A Messieurs du Conseil Supérieur du Québec. Supplie très humblement Charles Canac, habitant de l'isle et comté Saint-Laurent, paroisse de la Sainte-Famille, fils de deffunts Antoine Canac et Catherine Boisjoli, et a l'honneur de vous représenter qu'ayant

atteint l'âge d'environ dix-huit ans, suivant son extrait baptistaire cy-joint, et s'étant toujours bien comporté depuis le décès de ses père et mère, il est capable de pouvoir jouir des biens qu'ils lui ont délaissés, pourquoy il a recours à vous, Nos Seigneurs, pour qu'il vous plaise lui accorder lettres d'émancipation sur ce nécessaires, addressantes au Lieutenant-général de cette Prévôté.

PANET

Expédié le 15 novembre 1756 — (Sous le Régime français la majorité se prenait à 25 ans).

J. Neponset, Ill., E. U., 10 janvier 1889.

CHARLES-J. MARKEE, f. de JOSEPH — et de MARY-JANE WAITE, né à Neponset, Ill., 28 sept. 1863 ;

SEGUINE, FLORA-A. — (Aux États-Unis, les registres indiquent très rarement les parents des époux) ;

Joe-C., né à Mineral, Ill., 29 oct. 1890. — *Mildred*, n. à Buda[2], Ill., 26 juin 1892 ; m. à Peter Moodie, du Kansas.—*Charles-S.*, n.[2] 15 mars 1897.

J. Québec, Saint-Roch[2], 22 novembre 1853.

CHARLES-ROMAIN C.-M., b. S.-Fm., 8 mars 1830, f. de PIERRE —et de MARIE-LOUISE Quentin ; s. à Port Huron 1869;

GRAHAM, ABIGAÏL, maj. de CHARLES — et de MARG.-JANE HARK; décédée le 20 février 1898.

Marie-Philomène, b[2] 8 déc. 1855 ; m. à Georges Roy.—*Anonyme* ondoyé, s[2] 23 janv. 1859. — *M.-Anna-Joséphine*, b[2] 17 janv. 1860 ; m[2] à Charles-Albert Patry. — *Charles-Guillaume*, b[2] 6 nov. 1861 ; s[2] 28 janv. 1862. — *M.-Anna-Mathilda* (*Tilly*), née 11 déc. 1863, à Oswego ; 1er m[2] à Alfred-Ulric Germain ; 2e m. à Achille Marchand.

Dans les registres, Graham n'est écrit correctement qu'à partir de 1860. Jusque-là, c'est Grant, Glimb, même Clayne, même Gravel (!).— Abigaïl, fille unique et orpheline de bonne heure, était venue d'Argyle, Écosse, avec un de ses oncles qui voulait s'établir en Amérique. L'oncle commença par tenir hôtel de voyageurs à Buffalo, et c'est là que Charles Marquis fit connaissance de la jeune fille. Elle était catholique, de bonne éducation, distinguée en ses manières, le clan des Graham allant de pair, en Écosse, avec les Donald, Cameron, MacDuff, MacIntyre, etc. Elle vint à Québec chez Guillaume Charland, beau-frère de Charles, et le mariage eut lieu à bref délai. Rien n'était plus agréable que la conversation de " tante Abby ", comme nous l'appelions, à cause de son plaisant mélange de français et d'anglais (" jé vôdrais bien, *but there's* pas de moyen ") ; de sa prononciation restée délicieusement incorrigible, de son entrain surtout et de sa gaîété imperturbable.

Charles Marquis, quant à lui, avait un talent naturel pour l'architecture navale, et ses plans de navires voiliers n'ont été surpassés nulle part pour la force, la vitesse et l'élégance. De partout on requérait ses services pour les constructions de ce genre et dès 1863-1864, dépassant à peine la trentaine, il en dirigeait trois à la fois dans Kingston, Ontario. On le trouve ensuite à Oswego, N.-Y., Cleveland, Ohio, Grand Rapids et Port Huron, Michigan, occupé au même travail, et sans la mort qui nous l'enleva prématurément dans sa trente-neuvième année, il eût exploité pour son propre compte cette noble industrie et laissé derrière lui une réputation plus grande encore. L'auteur a vu de lui des modèles d'une beauté parfaite.

Les photographies de 1866-67 ne valaient pas les nôtres d'aujourd'hui, et nous n'avons pu trouver du cher oncle qu'un pitoyable portrait sur zinc datant de cette époque. C'était mieux que rien n'est-ce pas ?

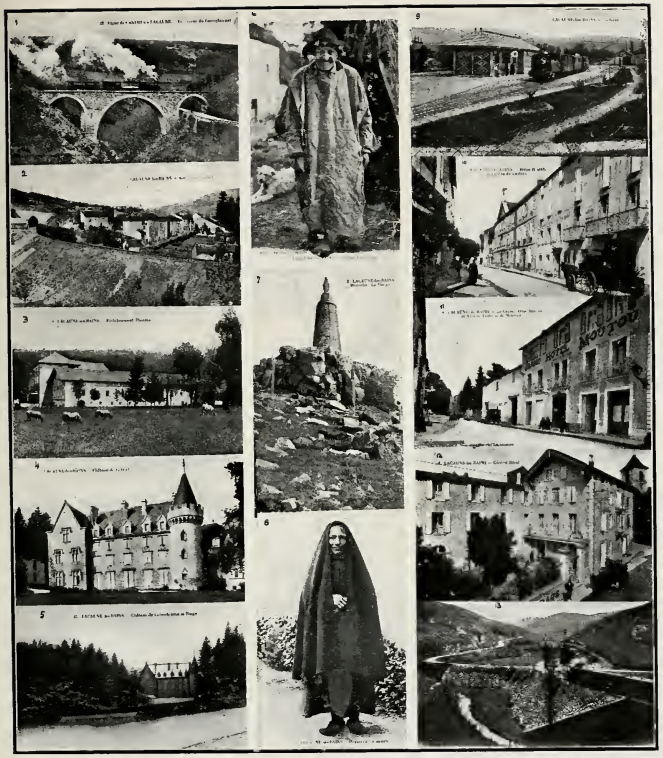

Planche 20.—Vues de Lacaune : 1, Le Viaduc du Chemin de fer.—2, Sortie du tunnel —3, L'établissement thermal. — 4, Château de Calmels.—5, Château de Calmels sous la neige.—6, Paysan Lacaunais.— 7, La Vierge de Montalet.— 8, Paysanne Lacaunaise.— 9, La Gare.— 10, Avenue de Castres.— 11, Grand Hôtel Moutou.— 12, Central Hotel.— 13, Une route.

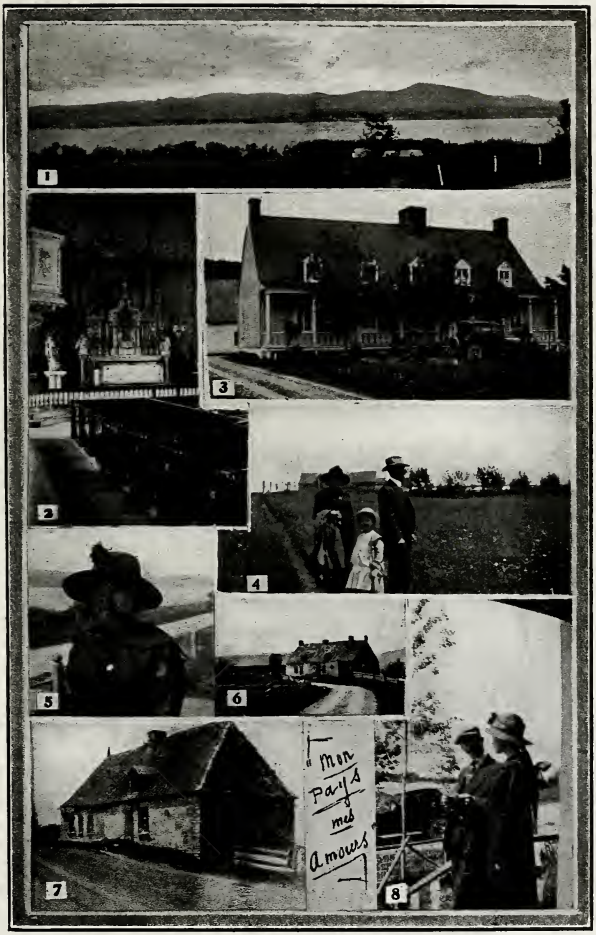

Planche 21. — La Sainte-Famille, I.-O. : 1, La Côte de Beaupré. — 2, Intérieur de l'église. — 3, La *Maison ancestrale* (reconstruite en 1825). — 4, Un cousin de Minneapolis en visite. — 5, Germaine Marquis, 16 ans. — 6, Maison de François Canac. — 7, Maison des *Pierriches*. — 8, Germaine et Jules Marquis.

J.-B. **Saint-Joachim², 2 juillet 1883.**

CYRÉNUS M. (et Irénée), f. de Joseph-Abraham (*alias* Pierre) — et de Luce Poulin ;

Vézina, Marie-Adèle, f. de Calixte — et d'Eugénie Painchaud (mariés à l'Ile-aux-Grues en 1855).

Eugénie Painchaud était parente de François, marié à S.-Frs, I. O., le 15 avril 1759, à Marie-Angélique Drouin, père du célèbre abbé Painchaud, (né 9 sept.1782), fondateur du Collège Sainte-Anne de La Pocatière.

M.-Joseph-Léon, b² 5 nov. 1885 ; m. à M.-Eugénie Painchaud.— *M.-Alice-Bernadette*, b² 15 fév. 1888 ; s² 18 sept. 1891. — *J.-Aldéric*, b² 18 août 1890. — *M.-Bernadette-Gérardine*, b. S.-Anne³ 5 oct. 1894 ; s³ 28 juil. 1895. — *J.-Gérard-Laval*, b³ 9 juil. 1897. — *Paul-Maurice*, b² 29 nov. 1901.

D

M.-A. **Montréal, Notre-Dame², 15 septembre 1884.**

DAMASE (Séraphin-D.) C.-M., b. S.-Roch, Q., 15 fév. 1861, f. de Magloire — et de Célina Latulippe;

MAILLÉ, Adéline, f. min. de Michel — et d'Adéline Paquet ; s. 1911.

Damase-(Arthur-Hector), b² 7 oct. 1885 ; ecclésiastique de 3e année en 1918. — *J.-Victor-Jean*, b² 24 nov. 1886 ; m. à Yvonne Chassé. — *M.-Alida-Louisella*, b² 26 avril 1888. — *Albert-Eudore-Alfred*, b² 26 août 1889. — *M.-Blanche-Irène-Berthe*, b² 6 janv. 1891 ; m à Georges Laroche. — *M.-Armandine-Germaine*, née à S.-Jacques de Montréal, le 28 mars 1892 ; entrée chez les Sœurs de la Charité à Québec, le 23 août 1910 ; profession (annuelle), le 21 déc. 1912, sous le nom de Sœur Marie-des-Roses ; à Rimouski en 1915.

Résidence en 1916, à Butte, Montana. — Albert-Eudore, non m. dem. à Minneapolis.

J. **Québec, Notre-Dame², 9 février 1819.**

DAVID C., b. S.-Fm. 25 fév. 1782, maj. de François — et de Thérèse Gaulin ;

Goulet, Euphrosyne, f. min. de François — et de Marie Marois.

Ascendance : François Goulet, m. Ange-G³., 1796, à Marie Marois.— Louis, m³ 1759, à Marie Quentin. — Louis, m³, 1733, à Josette Huot. — Joseph, m³, 1692, à Anne Julien. — Jacques, m. à Marguerite Maillier.

David-Solyme, b² 16 janv. 1820 ; m. à Flore Martineau. — *Joseph-Calliste*, b² 14 oct. 1821 (Mgr Marquis) ; s. à S.-Célestin, 22 déc. 1904.

" Joseph-Calliste fit ses études à Québec, où il fut ordonné le 21 décembre 1844. Professeur de physique au Séminaire de Québec (1844-45); vicaire à S.-Grégoire de Nicolet, 1845-54, où il a fondé la Congrégation des Sœurs de l'Assomption en 1853 ; missionnaire, 1852-54, puis curé de S.-Célestin, 1854-77, d'où il a fondé, dans les cantons de l'Est, les paroisses de S.-Wenceslas, de Garthby, de S.-Eulalie, de S.-Clotilde, de Victoriaville et sept autres ; en repos à Rome 1882-85 ; protonotaire apostolique *ad instar* et chanoine de la basilique de Lorette en Italie ; il a été plusieurs années, sous le régime Mercier, conférencier agricole et l'un des agents les plus actifs de la colonisation ; d'un voyage en Palestine et en Italie il a rapporté de nombreuses reliques qu'il a données surtout au séminaire de Québec, en réservant pour Sainte-Anne de Beaupré celle très insigne du " bras de la grande thaumaturge " (1892) ; auteur d'un *Recueil de cantiques* ; décédé à S.-Célestin le 19 décembre 1904. (Allaire, *Dictionnaire du Clergé*).

" Les Sœurs de l'Assomption furent fondées en 1853 à Saint-Grégoire de Nicolet, M. John Harper étant alors curé, et M. Calixte Marquis vicaire de cette paroisse. C'est M. Marquis qui eut l'idée de cette fondation, et l'on cite souvent de lui ce mot resté célèbre : " Puisque nous ne pouvons trouver aucune communauté de religieuses pour nos écoles, nous en ferons avec de l'étoffe du pays." (*Vie de la Mère Saint-Joseph*, Nicolet, 1916.) Bel article de *La Presse*, avec portrait, le 23 décembre 1904. *Extraits* : " Mgr Mathieu a déjà publié quelques notes sur la carrière de cet illustre prêtre, cousin-germain du défunt. Il dit que ce fut le plus grand talent qui passa au séminaire de Québec. Le rapport que le défunt a fait au comité d'Agriculture en septembre 1868, est un travail des plus remarquables.... C'est avec saint Thomas, apôtre, son modèle dans sa vie d'apostolat, qu'il a célébré ses noces de diamant comme prêtre. Les chœurs célestes ont dû entonner ,mercredi, leurs cantiques de réjouissance pour exalter l'entrée dans le ciel de ce serviteur de Dieu... On se rappelle encore, chez nos anciens, la fin tragique de M. le curé Bélanger de Somerset et de ses deux compagnons, qui trouvèrent la mort dans la savane de la contrée, alors que le curé revenait, par une nuit d'automne, de porter le saint viatique à un malade. Ce sinistre événement apprit à Mgr Marquis, alors jeune prêtre, à se rendre compte de la grandeur de l'apostolat... Un jour, quatre jeunes institutrices se présentèrent à lui. Elles se sentaient appelées à la vie religieuse. Il leur traça les règlements à suivre, et une modeste maison de village reçut ces quatre servantes du Seigneur, âgées de 15 à 28 ans. Aujourd'hui cette communauté, après 50 ans d'existence, compte 350 professes et 75 maisons dans le Canada.... Mgr Marquis était peu causeur. Diplomate, administrateur, il n'entreprenait la poursuite d'un but rêvé que quand il était convaincu d'arriver à ses fins. Il avait toujours deux phrases sur les lèvres, et jamais ne doutait de la Providence : " Pourquoi ,disait-il, se donner tant de préoccupations ? le bon Père fera le reste ". " Faites connaître vos projets au Seigneur, mettez votre espérance en lui, et lui-même les accomplira." Au cours des revers qui ne lui furent pas épargnés, il restait calme.

"Il lègue aux Sœurs Grises sa résidence, où se trouve un bijou d'oratoire et la chapelle connue sous le nom de "la Tour des Martyrs." Si les circonstances forcent les religieuses à quitter la localité, toutes ces richesses reviendront aux Sœurs de l'Assomption et ensuite à la paroisse. La Tour des Martyrs est une petite chapelle en bois, d'apparence modeste, construite dans un champ, derrière la demeure de Mgr Marquis. Ce sont les souscriptions prélevées chez les fidèles qui ont servi à construire l'humble monument, où s'entassent des milliers de reliques et où l'œil du visiteur est charmé par la contemplation de reliquaires sortis des mains d'artistes de renom. La chapelle est bâtie en forme de croix grecque, etc., etc."

David C. était marchand à la Basse-Ville (Québec), " homme d'affaires ", si l'on en juge par tant d'actes notariés qui le concernent. Voir entre autres, le greffe d'Etienne Boudreault : 2171, 6 fév. 1823, bail à loyer à Peter Stuart ; 2258, 25 mars 1823, *idem* à Jean Thelemer ; 2259, 26 mars, *id.* à Michael Graham ; 2269, 2 avril, *id.*, à Thomas Moore ; 2561, *id.*, à Rose Canac-Marquis ; 2630, 9 fév. 1824, *id.* à Amable Paré ; 2711, 30 mars, *id.*, à Cornelius MacCarthy ; 2904, 15 sept. 1824 *id.*, à Antoine Chabot ; 3100, 3 mars 1824, *id.*, à Barthélemy Pepin-Lachance ; 2371,

28 mai 1823, Société entre David Canac et Augustin Martineau, etc., etc., Tout cela en un an et demi ,et ainsi de suite, *crescendo*, les années suivantes.

J. **Lawrence, Mass., 3 juillet 1916.**

DAVID-ALCIDE M., b. à S.-Gerv. 30 avril 1889, f. de PIERRE — et d'ÉLISE RACINE ;

CYR, AGNÈS, f. de...

J. **Sainte-Anne de La Pocatière², 2 septembre 1843.**

DAVID-SOLYME M., b. à Québec, 16 janv. 1820; s² (dans l'église), 23 janv. 1854 ; maj. de DAVID — et d'EUPHOSYNE GOULET;

MARTINEAU, FLORE (M.-Victoire-Flore), f. d'AUGUSTIN,—écuyer, et de SÉRAPHINE DUBÉ. (Célébrant : C. Caseau, V. G.; présence de Calixte Marquis, sous-diacre, frère de l'époux). — Sép. de Flore², 28 août 1865 (déc. le 24), 45 ans.

David-Solyme-Léopold, b² 3 mars 1845 (parrains : Ovide Martineau et Flavie Casgrain) ; m. à Célina Valade. — *M.-Flore-Clémentine*, b² 25 janv. 1847 ; m. à ..... Demers. — *Henri-A phonse*, b² 9 mai 1848 ; m. à Delphine Dussault. — Anonyme, s² 9 juin 1851.

David-Solyme M. était médecin et pratiqua à Sainte-Anne de 1847 jusqu'à sa mort en 1854. Il n'avait alors que 34 ans. Signent à ses funérailles : Alexis-Thomas Michaud, Vincent Martin, Henri Miville-Deschenes, Louis Tremblay, Ludger Têtu, Joseph Beaulieu et Victor Pelletier, médecins; Charles Chapais, membre du Parlement provincial, Amable Dionne, Elisée Dionne, etc.

Aux funérailles de Flore Martineau, plusieurs des mêmes signatures.

J. **Montréal, Notre-Dame, 9 novembre 1876.**

DAVID-SOLYME-LÉOPOLD C.-M., b. à S.-Anne de La Pocatière, 3 mars 1845, f. de DAVID-SOLYME et de FLORE MARTINEAU ;

VALADE, MARIE-AURÉLIE-CÉLINA maj de PIERRE — et d'HÉLOÏSE LAPOINTE; déc. à Montréal, le 24 mai 1891.

M.-Célina-Lilia-Léopoldine, b. à S.-Jacques de Montréal, 9 déc. 1877 ; s. à Québec, 18 mois. — *Armand*, déc. à 2 ans, à Toronto. — *M.-Joseph-Loépold*, b. à S.-Sauveur, Qué.² 5 nov. 1880; s² 29 juil. 1881. —*Blanche*, déc. à 3 ans.—*Léopold*, tué accidentellement à Roberval; 18 ans, 1899. — *Lilia*, b. à Montréal, 22 oct. 1887, m. à Joseph-Onésime Simard. — *René*, b. à Lévis, 19 sept. 1889, m. à Maria Blanchet.

D.-S.-Léopold, décédé à Lévis, le 17 janv. 1891, fut inhumé à S.-Célestin, où son oncle, Mgr Marquis, était curé.

J. **Québec, Notre-Dame, 3 février 1913.**

DELPHIS (Louis-Joseph-D.) M., b. à S.-Pierre-Sud, 3 juin 1880, f. maj. de FRANÇOIS — et de CLORINDE TANGUAY ;

LÉVESQUE, MARIE-EUGÉNIE-ALEXANDRINE, maj. de THÉOPHILE— et de ROSE-ANNA PERRAULT.

J.-Emile-Gérard-Fernand, b. à Québec, S.-Jean², 7 mai 1914. —

J.-Romuald-Antonio-Yvon, b² 14 nov. 1915.—*M.-Gilberte-Jeanne-Gervaise*, b², 1 sept. 1918.

Le registre dit : " Ingénieur-forestier, lieutenant-colonel du dix-septième régiment d'Infanterie canadienne."

Résidence, rue Lockwell, Québec.

E

J.-B **Québec, Saint-Jean, 7 août 1910**

EDGAR C.-M., f. maj. de JEAN — et d'ARTHÉMISE WILLIAMSON ; b. (Joseph-Edgar), S.-Roch², 29 déc. 1886 ;

TREMBLAY, MARIE-JOSÉPHINE, f. maj. de CHARLES — et de MADELEINE BOIVIN.

Albert, b² 8 juil. 1911 ; s² (Jos.-Edgar) à Stadacona³ 1913. — *M.-Simonne-Joséphine*, b. N.-D., Qué., 29 janv. 1913; s³ 14 juil. 1913.— *J.-André*, b³ 10 février 1914.

J. **Ste-Claire², Dorchester, 7 septembre 1869.**

EDOUARD C. M., b² (Pierre-Ed.) 25 nov. 1849, min. de PIERRE — et de THÈCLE BOIVIN ;

COTÉ, MARIE-ELVINA, min. de MICHEL — et de SUZANNE NADEAU; s² 18 octobre 1869 (15 ans et 4 mois).

2e m², 16 juillet 1872.

FORTIER, MARIE-EMILIE, min. de JEAN-BAPTISTE, capitaine de milice, et de MARGUERITE LAMONTAGNE (sœur du notaire Fortier).

(Le registre donne également à Edouard C.-M. le titre de " capitaine de milice "). — Rés. actuelle, aux États-Unis.

M.-Emilie-Alice, b² 29 déc. 1873 ; m² (Marie-Joséphine-Alice) à Charles-Edmond Dallaire. — *M.-Joséphine-Angéline*, b² 15 mai 1875 ; s² 7 fév. 1880. — *M.-Louise-Henriette*, b² 25 oct. 1876 ; s² 4 avril 1880. — *M.-Claire-Joséphine*, b² 13 mars 1879 ; m² (Claire), min., à Georges Blanchet. (On dit les parents de l'épouse à Lewiston, Maine). — *M.-Joséphine-Berthe*, b² 23 mars 1891; s² 3 juin 1894.

J. **Saint-Charles, Bellechasse², 14 juillet 1891**

EDOUARD M., f. de JOSEPH—et de ZOÉ BOISSONNAULT ; b. S.-Gerv. 4 janv. 1863; s² 2 mai 1906 ;

GAGNON, ADÉLINE, maj. de GEORGES — et de HERMINE DENIS-LAPIERRE; s. à Québec, Cim. S.-Charles, 28 sept. 1917.

Ascendance : Georges Gagnon, m. 1847, à Hermine Denis. — Joseph, m. S.-Vallier, 1821, à Marguerite Corriveau. — Joseph, m. S.-Michel, 1791, à M.-Angélique Marcoux.

M.-Evangéline-(Alice), b² 23 avril 1892. — *Antoinette-Adélina*,

b² 26 sept. 1893. — *J.-Georges-Edouard*, b² 21 août 1894, déc. à 3 mois. — *M.-Georgina-Rose-Anna*, b² 21 août 1894; — *M.-Laure-Yvonne*, b² 17 oct. 1895. — *J.-Jean-Emile*, b² 4 déc. 1896. — *M.-Eliane-Eustelle*, b² 15 avril 1898. — *M.-Blanche-Bernadette-Anita*, b² 2 mai 1899. — *M.-Jeanne-Exilda*, b² 10 mai 1900. — *J.-François-Octave*, b² 18 sept. 1901. — *J.-Georges-Charles-Arthur*, b² 21 sept. 1902. — *Anonyme*, s² 21 avril 1904.

J. Saint-Isidore, 22 juillet 1896.

ELZÉAR (Joseph-) M., b. à S.-Silv., 26 sept. 1840, f. de JOACHIM —et de ROSE COTÉ ;

GUAY, MARIE-PHILOMÈNE, veuve de FRANÇOIS HUARD (fille de MICHEL — et de CAROLINE BOULANGER) ; décédée en 1907.

Ascendance: Michel Guay, m. Lévis, S.-J., 1842, à Caroline Boulanger. — Jean, m. Lévis, 1815, à Madeleine Crépeau. — Antoine, m. Lévis, 1773, à Barbe Lecours. — Jean, m. Lévis, 1742, à Angélique Bourassa.

Le frère de Philomène, Héliodore, fut longtemps maire de sa paroisse.

Québec, Notre-Dame de Jacques-Cartier, 15 mai 1906

ÉMILE (Georges-E.) M., maj. de FRS-XAVIER —et de CLORINDE TANGUAY; b. S.-Pierre-S. 17 août 1878 ;

PLANTE, EUGÉNIE, institutrice à l'Ancienne-Lorette, f. maj. de GEORGES — et de CÉLANIRE POULIN,

J.-Georges-Emile-Gaston, b. à S.-Jean, Q.,² 11 mars 1907. — *M.-Joséphine-Jeanne-Yvette*, b² 14 mai 1908.

En 1914, le gouvernement de Québec fondait un bureau des Statistiques de la Province avec charge de publier chaque année un Annuaire. Un spécialiste de Paris fut mandé à Québec pour tracer le cadre du travail, indiquer les matières à y insérer, etc., préparer les matériaux du premier Annuaire, après quoi, il retourna en France, et M. G.-E. Marquis fut chargé du bureau. De là sort chaque année, un *Annuaire statistique* plein d'utiles renseignements sur la Province, et qui, cette année 1918, a paru en plusieurs plaquettes, traitant des corporations municipales, des corporations scolaires, des cours de justice, des institutions de bienfaisance, des établissements pénitentiaires, etc., M. Marquis avait débuté dans l'enseignement, et en 1905, il était nommé inspecteur d'écoles pour le district de Bonaventure-Matane. Il a publié diverses études et prononcé plusieurs conférences pédagogiques, notamment au congrès de Hull, sur l'enseignement bilingue. Naguère, correspondant parlementaire de plusieurs journaux, il écrit encore beaucoup; et bien, choisissant maintenant ses sujets en dehors de la politique, dans les régions plus hautes et sereines de la pure intellectualité. Le petit volume qu'il vient de publier, *Aux sources canadiennes*, a beaucoup de succès.

J. Saint-Ephrem, 2 octobre 1888

ERNEST (Joseph-E.) M., f. de JOSEPH-CÉLESTIN — et d'APOLLINE LATULIPPE ; b. Bceville², 21 sept. 1866 ;

RANCOURT, LUCIE, f. de Sifroy — et d'Apolline Pepin.

J.-Adélard, b² 13 sept. 1890 ; s² 10 août 1891, décédé le 4 août à Gilliot (Maine). — *Hélène* (Nellie), b. à Gorham, N.-H., 12 oct. 1891; m² à Ernest Rancourt. — *M.-Julia*, b² 7 juin 1893 ; m. à Dol-

lard Mine[3], Saskatchewan, le 23 fév. 1914, à Joseph-Armand Roy.— *M.-Lydia-Ernestine*, b[2] 20 mars 1896. — *M.-Ida*, b[2] 1er mai 1898.— *M.-Adélia*, b[2] 24 juil. 1900. — *Joseph-André-Lucien*, b. à Auburn, Maine, 28 déc. 1903. — *Etiennette*, b. Bethlehem Junction[4], N.-H., 12 mars 1905. — *Marie*, b[4] et s[4] 21 avril 1907. — *M.-Irène-Yvonne*, b[4] 28 nov. 1909. — *J.-Albert-Arthur*, b[3] 4 juil. 1914.

Résidence en 1915 : Duck Lake, Saskatchewan.

J. Saint-Gervais[2], Bellechasse, 22 juillet 1828

ETIENNE C., f. de JOSEPH — et de CHARLOTTE RHÉAUME; b[2] 26 déc. 1805 ; s. à S.-Claire[3], 24 juil. 1890 ;

FORTIER, ELISABETH (Elise, Louise, Marie-Louise), maj. de CHARLES — et de JOSETTE LECLERC.

Ascendance : Jean-Charles Fortier, m. S.-Gerv., 1790, à Josette Leclerc. — Guillaume, frère de Joseph, notaire royal, m. vers 1748, à Marguerite Terrien.— Antoine, m. S.-Laur., 1706, à Madeleine Noel. — Antoine, m. Montréal, 1670, à Madeleine LeCavelier.

Etienne-Philippe, b. S.-Claire[3], 16 juin 1832 ; s[3] 21 avril 1908 (non marié). — *Joséphine*, décédée en bas âge. — *Pierre*, b[3] 29 avril 1834 ; m. à Angèle Garant. — *M.-Louise*, b[3] 21 nov. et s[3] 25 nov. 1836. — *David*, b[3] 3 avril 1838; venu aux États-Unis, il prit part à la guerre de Sécession ; mort célibataire. — *Léon*, b[3] 7 janv. 1841, sous le nom de Marquis ; m. à Marie Lessard. — *Jean-Baptiste*, b[3] 5 juil. 1844 ; m. à Odile Paquet-Lavallée. — *Henriette*, b[3] 9 juillet 1848 ; m. à André Tanguay.

Au baptême de Jean-B., 1844, le père est nommé Marquis.

J.-B. Saint-François[2], I.-O., 1er mai 1764

ETIENNE C., f. de JEAN-BAPTISTE — et de MARGUERITE DROUIN; b. S.-Fm., 20 août 1742 ; s. à S.-Henri[3], 6 janv. 1814 ;

JOLIN, THÉRÈSE, f. de JOSEPH — et de THÉRÈSE MENEUX (Châteauneuf).

M.-Victoire, b[2] 28 juin 1765, 1er m. à Charles Baillargeon, 2e m. à Jean Hatschenberg ; s à S.-Anselme, 2 août 1840. — *Madeleine*, b. à S.-Charles[4], 2 janv. 1776 ; m. à Etienne Délâge. — *Josette*, b[4] 7 fév. 1778 ; m. à Nicolas Baillargeon. — *Françoise*, b[4] 29 janv. 1780 ; m. à Augustin Gautheron La Rochelle ; s[3] 18 oct. 1843. — *Guillaume*, b[4] 11 avril 1782.—Thérèse, m. 1°, 1791, à Pierre Lantagne, et 2° à François Mignault-Labrie.

2e mar. : Berthier, 17 octobre 1797

LEMIEUX, MARIE-ANNE, f. de MICHEL — et de MARIE-ANNE AUBÉ.

J. Saint-Gervais, 25 juin 1918

EUGENE M., f. de NAPOLÉON — et de SALOMÉE ROY ; b. 5 août 1894 ;

DION, CLARA, f. de POLYCARPE et de..... DION.

J.-B. **Québec, Saint-Roch², 23 avril 1844**

EVARISTE C.-M., f. de PIERRE — et de SALOMÉE MICHAUD ; b. S.-André, 25 oct. 1822 ; s² 6 mars 1852 ;

VALLÉE, M.-MARGUERITE, f. de CHARLES — et de MARIE-AMABLE MARCHAND.

François-Xavier-Evariste, b² 15 fév. 1845 ; s² 4 sept. 1845. — *Cyrille-Alphonse*, b² 28 fév. 1846 ; m. à M.-Elise Paradis. — *M.-Geneviève*, b² 31 janv. et s² 7 oct. 1848.

2e mar. : Saint-Jean-Chrysostome, 9 avril 1850

LAGUEUX, LUCE, f. maj. de PIERRE — ancien lieutenant de milice, et d'ANGÉLIQUE GUAY (sœur de Henriette, mariée en 1843 à Antoine Lemieux, père de Sir François) ; 2e m. à Nazaire Couillard (de S.-Joseph de Lévis³) ; s³ (dans l'église) le 21 janv. 1895. Décédée subitement.

Evariste, b² 21 déc. 1851 ; s² (Evariste-Adjutor), 20 janv. 1852.

F

J. **Saint-Silvestre², 29 janvier 1861.**

FERDINAND C.-M., f. maj. de JOACHIM — et de ROSE COTÉ ; b² 25 sept. 1835 ;

DROLET, SARAH-GEORGIANA, organiste, f. maj. de FLAVIEN—, notaire, et de MARIE-ANNE-ÉMILIE AMYOT (sœur du Rév. Georges-Flavien-Edouard Drolet, né à Québec³, le 4 mars 1827 ; ordonné³ le 30 sept. 1849 ; curé de S.-Silvestre en 1858 ; de S.-Michel de Bellechasse en 1861 ; de Sillery, 1876-95).

Arthur, b. 19 janv. 1862 ; m. à M.-Flore Lockwell. — *Eugène*, b. 12 déc. 1867 ; m. dans l'État du Michigan, à Emma Olson. — *Louis-J.-Ernest*, b² 20 avril 1865 ; m. au Minnesota ; actuellement dans l'Idaho, É.-U. — *M.-Séraphine-Elmina-Eugénie*, b² 16 déc. 1866 ; m. à Victor Lamy. — *M.-Atala-Joséphine*, b² 31 mars 1869 ; s. 2 février 1873.—*M.-Emilie-Ernestine*, b² 15 déc. 1870 ; m. à Thomas Turmel. — *M.-Louise-Lumina-Emma*, b² 4 nov. 1873 ;1er m. à Léon-J. Grondin; 2e m. à Cléophas-E. Girard. (*n.f.*)

M.-A. **Saint-Paul, Minnesota, 8 juillet 1894.**

FERDINAND-PHILÉAS C.-M., f. de François — et de Sophie Bilodeau ; b. S.-Fm., 16 août 1858 ;

Plante, Emma, f. d'Antoine—et d'Eudoxie Chabot; s 28 nov. 1898.

Raoul, né le 21 nov. 1895 ; déc. à San-Francisco, le 19 avril 1901.

2e mar : Jersey City, 13 juillet 1904.

Van Flueg, Jeanne, née à Thaon-les-Vosges, France, le 14 juil. 1875. — Issue d'une famille ancienne d'Alsace, établie en France depuis l'annexion; nièce de M. Remi Lutringer, professeur à l'École Normale de Mirecourt.

On a remarqué et l'on verra souvent au cours de ces notes, à la suite de prénoms divers, C.-M. pour Canac dit Marquis, Canac-Marquis, mais il est assez rare que ce nom ait été porté tel quel, c'est-à-dire au complet. Le Docteur Ferdinand-Philéas, comme ses frères Louis et le chevalier Frédéric de Saint-Malo, a tenu à cœur de l'adopter *en plein*, et on pourrait dire : de le ressusciter.

Voici, d'après les journaux, un peu de sa biographie. Brillant élève de l'école paroissiale, Ferdinand trouve facilement de l'emploi à la maison Pâquet de Québec, mais il se dégoûte vite du commerce et entre à l'École Normale pour faire ses études classiques. En 1882, il suit les cours de médecine au Collège Victoria de Montréal. Diplômé avec grande distinction en 1886, il va s'établir à Anoka, petite ville voisine de Minneapolis.

Succès, et dès 1888 il part pour l'Europe; étudie trois ans sous les célèbres docteurs Péan, de Paris, Berganaun, Olsrausen, Martin, etc., de Berlin ; le Dr Léopold de Dresde, le Dr Ziveifel, de Leipzig, et autres de Vienne, Zurich, Berne, etc. A son retour il se fixe à Saint-Paul, Minnesota, et acquiert de suite une grande renommée, surtout comme chirurgien. Plusieurs voyages en Europe de 1890 à 1900, et nouvelles études sous les plus habiles chirurgiens. Il quitte alors Saint-Paul pour San-Francisco, et quelques années plus tard, est nommé chirurgien-en-chef de l'Hopital-Français de cette ville, institution la plus considérable et la mieux outillée de toute la côte du Pacifique. Il remplit les mêmes fonctions au *California Women's Hospital*, et le succès grandissant toujours, il fonde en 1903, sous son propre nom, un établissement semblable de 52 lits: *The Canac-Marquis Hospital*.

Le Docteur a, comme tel, la réputation la plus enviable qu'un Canadien-Français puisse désirer. Le *Journal of the American medical Association* a publié à plusieurs reprises ses procédés opératoires : de même la *Presse Médicale de Paris*, rédigée par les professeurs les plus éminents de cette ville, a reproduit trois de ses études. De même la *Traité de Chirurgie* de Lejars, et le *Traité des Maladies du foie* de Schwartz, citent *in extenso* ses formules, et recommandent ses manières de faire. Bref, le *Republican Press* d'Ukiah, Californie, le 10 août 1906, proclamait le Docteur Ferdinand, *one of the most successful surgeons in the world.*

M.-A. **Sainte-Famille, I.-O[2]., 1er mars 1881**

FRANÇOIS C.-M., f. de François — et de Sophie Bilodeau; b[2] 23 sept. 1855 ; s[2] 11 avril 1902;

Bilodeau, Lumina, f. maj. d'Octave — et d'Apolline Doyon.

M.-Lumina-Diana, b[2] 6 avril 1882 ; m[2] à Ovide Beaucher-Morency ; s[2] 6 mars 1915. — *M.-Alda*, b[2] 4 août 1883. — *M.-Ernestine-Elvine*, b[2] 13 sept. 1844 ; m. à Joseph Rousseau. — *François-Wilfrid*, b[2] 2 août 1886 ; m. à Lilian Carlson. — *J.-Louis-Horace*, b[2] 8 sept. 1888. — *J.-Elias*, b[2] 2 oct. 1890. — *M.-Bernadette-Yvonne*, b[2] 20 fév. 1892 ; m[2] à Napoléon (Paul) Drouin. — *M.-Anne-Joséphine*, b[2]

20 janv. 1894 ; m² à Lauréat Asselin. — *M.-Blanche-Béatrice*, b² 19 mars 1896 ; s² 4 juil. 1897. — *J.-Octave-Léonce*, b² 5 juin 1898. — *M.-Béatrice-Germaine*, b² 3 oct. 1901.—Joseph, m. à Lazaria Faucher.

Résidence : Sainte-Famille, sur la terre ancestrale. Voir la préface, et plus bas : Joseph marié à Lazaria Faucher.

M.-A. **Sainte-Marie de Beauce, 31 janvier 1837**

François (et Joseph) C., f. de Basile — et de Victoire Beaucher ; b. S.-Fm.², déc. 1810 ; s.... fév. 1889;

Bilodeau, Sophie, min. de François — et de Marie-Louise Gagnon ; noyée le 30 oct. 1875.

Le bateau " Montmagny " venant de Québec, débarqua ses passagers de la Sainte-Famille sur une embarcation plus légère pour leur permettre d'atteindre plus facilement le rivage, mais comme il se remettait en marche, une de ses roues heurta la chaloupe, et quatorze personnes furent submergées. Il faisait une forte tempête de neige, poussée par un gros vent du nord-est. Le corps de Sophie Bilodeau ne fut pas retrouvé, non plus que les autres, sauf ceux d'un nommé Gosselin et du jeune Phydime Hébert.

Ascendance : François Bilodeau, m. S.-Marie, Bce³, 1811, à Louise Gagnon — Jacques-François, m³. 1780, à M.-Catherine Marcoux. — Jean, m. S.-Joseph, Bce, 1746, à François Morisset. — François, m. S.-Fm., I.-O.,⁴ 1717, à Marie Beaucher.— Antoine, m⁴, 1685, à Geneviève Turcot. — Jacques, m. à Québec, 1654, à Geneviève Longchamp.

Sophie, s² 25 fév. 1846. — *Anastasie*, b² 28 mai 1839 ; m. à Ferdinand Gosselin. — *Anastasie*, b² 14 janv. 1841 ; m. à Ferdinand Royer; décéd. 3 juil. 1872. — *François-Xavier*, b² 16 oct. 1842 ; s² 29 janv. 1851. — *Sophie*, b² 22 sept. 1844 ; s² 25 fév. 1847. — *M.-Sophie*. b² 6 sept. 1846 ; s² 21 juin 1848. — *Démerise*, b² 19 avril 1848 ; m. à Joseph DeBlois ; s² 16 août 1868 (20 ans; 4 mois).—*Marie- (Rose-) de Lima*, b² 27 mai 1850 ; m. à Alfred Talbot; s. au Cap St-Ignace, 1er juin 1875 (24 ans). — *Louis*, b² 30 nov. 1851 ;. m. à Zelphida Laliberté. — *Joseph*, b² 16 déc. 1853 ; m. à Agnès-Emma Demeules. — *François-Xavier*, b² 23 sept. 1855 ; m. à Lumina Bilodeau. — *Ferdinand-Philéas*, b² 16 août 1858 ; 1er m. à Emma Plante ; 2e à Jeanne Van Flueg. — *Frédéric-François*, b² 27 fév. 1861 ; 1er m. à M.-Euphrasie Turcotte ; 2e m. à Césarie Côté.

2e mar. : Saint-François, I.-O., 15 juillet 1877.

Dion, Marie, f. d'Ignace — et de Thérèse Langlais.

J. **Saint-Charles, 27 octobre 1835**

François C.-M., f. de François — et de Marie Gosselin, b. 1813 ; s. S.-Gerv., 17 oct. 1892 (79 ans) ;

Daniau, Archange (Dagneau dit Laprise), f. de Joseph — et d'Euphrosyne Bilodeau ; s à S.-Gerv., v. 1886.

Ascendance : Joseph-Daniau, m. à S.-Charles, 1804, à Euphrosyne Bilodeau. — Michel-Philippe, m. S.-Frs-S., 1758, à Anne-Françoise Boisonnault, f. de Nicolas et d'Anne-Françoise Tanguay. — Jean-Baptiste, m., 1728, à Claire Blanchet. — Jean, m. (2e mariage) S.-Jean, I.-O., 7 juin 1686, à Françoise Rondeau.

François, b. S.-Anselme[2], 30 juil. et s[2] 18 sept. 1836. — *Philomène*, b. 1837 ; m. à Marcellin Felteau. — *M.-Archange*, b[2] 21 sept. 1839 ; m. à Augustin-Honoré Carrier. — *François-Xavier*, b[2] 3 sept. 1841 ; m. à Clorinde Tanguay. — *M.-Aurélie*, b[2] 13 oct. 1843 ; m. à Thomas Dubois. — *M.-Célina*, b[2] 11 nov. 1845 ; s[2] (Philomène) 10 mars 1875. — *Napoléon*, b[2] 25 août et s[2] 11 sept. 1847. — *M.-DesNeiges*, b[2] 25 août et s[2] 25 sept. 1847. — *Napoléon*, b[2] 14 juil. 1848 ; m. à Salomée Roy.

J. **Saint-François, I.-O[2], 15 février 1808**

François C., f. maj. de François — et ce Thérèse Gaulin; b. S.-Fm[3]., 24 janv. 1784 ; s[3] 29 mars 1852 ;

Deblois, Marie-Thècle, maj. de Charles — et de Josephte Baudon (ceux-ci mar.[2] 1773. — Charles, m[2] 1749, à Marthe Asselin).

François, b[3] 14 janv. 1810 ; m. à Sophie Poulin. — *Ludivine* (Lydwine), b[3] 14 déc. 1812 ; m. à Edouard Poulin ; s. 5 mai 1837; son mari, s[3] 7 déc. 1837. (26 ans). — *M.-Olive*, b[2] 22 mars 1815 ; m. à Olivier Drouin; s[2] (Olivette) 30 sept. 1845. — *M.-Contance*, b[2] 22 mars 1815 (jumelle), 1er m. à Pierre Primont ; 2e m. à Benjamin Turcotte ; s[2] 11 fév. 1893.

J.-B. **Sainte-Famille[2], 24 février 1824**

François C.-M., f. de Jean — et de Marie Lepage; b[2] 3 janv. 1798 ; s. S.-Sauv. Qué., 12 fév. 1877 ;

Faucher, Hélène (et Madeleine), veuve de Pierre L'Heureux (fille de Jacques — et de Geneviève Turcot, ce Jacques, fils de Jacques, m[2] 1737, à Thérèse Meneux).

2e mar. à Saint-François de Montmagny[2], 26 juin 1860.

Faucher, M.-Luce, maj. de Pierre — et de feu Josette Morency.

M.-Odile, b[2] 21 août 1861. — *Delphine*, b[2] 27 sept. 1862. — *M.-Léa*, b[2] 21 juil. 1864. — *François*, b[2] 8 mai 1867 ; s[2] 27 août 1870. — *Gaudiose*, b[2] 12 nov. 1868.

Malgré le grand écart des dates entre les deux mariages, ils sont bien du même personnage.

Greffe Nazaire Larue, 3 novembre 1832 : " Testament de François Canac ". — Il est question d'une donation qu'il a faite de tous ses biens conjointement avec dame Hélène Faucher, son épouse, le 30 du mois de juin de cette année 1832, en faveur de Joseph Lheureux, son beau-fils.

J. **Château-Richer[2], 13 avril 1847**

François C., maj de Pierre — et de Françoise Boissonnault; b. S.-P.,I.-O., 8 mai 1812 ; s. S.-Fm.,[3] 21 oct. 1890 ;

Gagnon, Marie-Judith, f. maj. de Charles — et de Judith Guay.

Ascendance : Charles Gagnon, m[2], 1812, à Judith Guay. — Bernard, m. S.-Anne, 1779, à Marguerite Simard. — Pierre, m[2], 1715, à Marguerite Dasilva. — Pierre, m[2], 1721, à Marie Charest. — Pierre, m[2], 1696, à Hélène Cloutier. — Mathurin, m, à Françoise Godeau.

Herménégilde, b³ 9 déc. 1847 ; m. à Luce Labbé. — *Alexandre* (William), b³ 9 janv. 1852 ; 1er m. (William) à M.-Exorée Ferland; 2e à M.-Léonie Ferland.

J. Sainte-Famille, I.-O.², 22 novembre 1773

François C., f. de Joseph — et de M.-Madeleine Drouin ; b² 2 sept. 1738 ; s² 28 fév. 1798;

Gaulin, Thérèse, f. de Jean-Baptiste — et de Marguerite Blouin; s² (mort subite), 3 déc. 1828 (74 ans).

Ascendance : Jean-B. Gaulin, m. S.-Jean, 1742, à Marg. Blouin. — Jean-B., m. à Thérèse Dorval. — Robert, m. S.-Fm., 1688, à Elis. Létourneau. — François, m. Québ., 1659, à Marie Rocheron. — Robert, bisaïeul de Thérèse, était frère du célèbre Antoine Gaulin, prêtre, né à S.-Famille, 1674, ordonné en 1697, missionnaire à Port-Royal, 1711, ensuite prêtre du séminaire, décédé à l'Hôtel-Dieu 1740, et inhumé dans la cathédrale . A S.-Anne de Beaupré, un tableau votif de 1709 le représente dans un vaisseau désemparé, disant son bréviaire. A la proue, le commandant Edouin; au milieu, un Récollet levant les mains au ciel.

Greffe de Crespin, 17 novembre : Contrat de mariage entre François Canac et Thérèse Gaulin. — A l'ordinaire.

François, b² 22 déc. 1774.—*Joseph*, b² 27 juil. 1776; s² 16 juin 1780. —*Jean-Baptiste*, b² 11 mai 1778; s² 25 nov. 1796.—*Thérèse*, b² 24 fév. 1780 ; s² 20 avril 1801. — *David*, b² 25 fév. 1782 ; m. à Euphosyne Goulet. — *François* (Marquis) b² 24 janv. 1784, m. à M.-Thècle Deblois. — *Joseph*, b² 13 mars 1786 ; m. à Reine Paradis. — *Marie*, b² 24 janv. 1788. — *M.-Madeleine*, b² 26 mars 1790 ; s² 28 août 1790 (5 ms). — *M.-Catherine*, b² 2 déc. 1791 ; m. (Marguerite) à Pierre de Blois ; s. à S.-François, 10 nov. 1880. — *M.-Marguerite* (jumelle), b² 2 déc. 1791 ; s² 20 août 1793. — *M.-Louise*, b² 1er nov. 1793 ; s² 18 mai 1858.

J. Saint-Gervais², 24 janvier 1803

François C., f. de Pierre — et de Geneviève Leclerc ; b² S.-P., I.-O., 22 sept. 1776 ; s. S.-Anselme⁴, 12 août 1836 ;

Gosselin, Marie, f. maj. de Joseph — et de Marie Campeau.

Ascendance : Joseph Gosselin, m. S.-Laur³, 1775, à Marie Campeau. — Antoine, m³ 1724, à M.-Jos. Lajoue. — Frs-Amable, m. à S.-F. I.-O., 1690, à M.-Françoise Labrecque. — Gabriel, m. Québec, 1653, à Françoise Lelièvre.

M.-Louise, b² 24 sept. 1803 ; 1er m. à Thomas Cameron ; 2e m. à Louis Bouffard. — *Marguerite*, b² 7 avril 1806 ; s² 25 mai 1827. — *Julienne*, b² 15 mars 1810 ; m. à Joachim Plante; s⁴ 24 avril 1835. — *Adélaïde*, b² 4 oct. 1811 ; s² 3 janv. 1812. — *François*, b..... 1813 ; m. à Archange Dagneau. — *Pierre*, b² 3 déc. 1815 ; m. (François-X.) à Madeleine Gaboury.

J.-B. Saint-François, I.-O., 25 février 1862

François M., f. de Jean — et de Thérèse de Blois; b. S.-Fm. 25 fév. 1832 ;

Guérard, Marguerite (et Marcelline), f. maj. de Louis et de Madeleine deBlois.

Ascendance : Louis Guérard, b. S.-Fm., 1826, à Madeleine Deblois. — Louis, m. S.-Fm., 1792, à Brigitte Paré. — Jacques, m. S.-Frs, 1761, à Thérèse Gagné. — Charles, m. S.-Frs., 1722, à Madeleine Lepage. — Charles, m. S.-Fm., 1697, à Madeleine Chrétien.

François-Xavier, b. S.-Roch, Qué.[2] 28 déc. 1863 ; m. à Ombéline Leclerc. — *Michel-Onésime*, b[2] 29 déc. 1864 ; m. (Gaudiose) à Clémentine Crépin. — *J.-Napoléon*, b[2] 23 oct. 1866 ; 1er m. (Joseph) à M.-Rose de Lima Roy ; 2e m. à Adéline Amyot. — *M.-Caroline*, b. à S.-Sauv. de Qué., 17 fév. 1870 ; m. (Georgina) à Napoléon Faguy dit Prud'homme.

J.-B. **Saint-François, I.-O., 11 mai 1841**

François C.-M., f. maj. de François — et de Thècle Lepage ; b. S.-Fm., 30 août 1807 ; s. à S.-Brigitte de Laval, 25 mai 1879 ;

Lasalle, Marie-Joséphine, f. maj. de feu Basile — et de Marie Gagné.

J.-B. **Saint-Pierre, I.-O., 23 janvier 1893**

François M., f. maj. de François — et de Marcelline Guérard, b. S.-Roch, Qué.,[2] 28 déc. 1863 ;

Leclerc, Ombéline, f. maj. de Ferdinand — et de Célina Godbout.

Ascendance : Ferdinand Leclerc, m. S.-Pierre, 1856, à Célina Godbout. — Jean, m. S.-P., 1820, à Agathe Plante. — Jean, m. S.-P., 1789, à M.-Thècle Langlois. — Jean, m. S.-Fm., à M.-Anne Cornellier. — Jean, m. S.-P., 1720, à M.-Thérèse Côté. — Charles, m. S.-Fm., 1696, à Marguerite Beaucher.

François-Emmanuel, b. à S.-Sauv., Qué. [3], 22 oct. 1893 ; s[3] 3 janv. 1897. — *François-Joseph-Jean*, b[3] 29 août 1895. — *M.-Ombéline-Clémentine*, b[2] 16 mars 1898. — *Anonyme*, s[3] 20 mars 1900. — *M.-Lucie-Antoinette*, b[2] 5 fév. 1901. — *M.-Adéline-Lucie*, b. Jacq.-Cartier[4], 28 fév. 1903. — *Philippe*, b. mai 1904 ; s[3] 6 août 1904 (3 mois). — *M.-Jeanne-Lucie*, b[4] 21 mars 1905. — *J.-Augustin-Philippe*, b[4] 4 mai 1907. — *Anonyme*, s[4] 1er nov. 1909.

J.-B. **Saint-François, I.-O.[2], 22 février 1802**

François C., f. de Jean — et de Judith Pepin ; b. S.-Fm., 15 oct. 1778 ; s. S.-Roch, Qué.[3], 28 janv. 1862 ;

Lepage, Marie-Thècle, f. maj. de Pierre — et de Marthe Gagné ; déc. avant 1862.

Ascendance : Pierre Lepage, m. S.-Frs., 1771, à Marthe Gagné. — Louis, m. S.-Frs., 1743, à Elisabeth Jolin. — Joseph, m. S.-Anne, 1707, à Claire Racine. — Louis, 1667, Sébastienne Loignon.

M.-Brigitte, b[2] 16 janv. 1803 ; m. (Marguerite) à Basile Dompierre; s[3] 6 août 1834. — *M.-Justine*, b[2] 5 oct. 1804 ; m. à François Dompierre. — *François*, b. à S.-Fm., 30 août 1807 ; m. à M.-Josette La Salle. — *Jean-Baptiste*, b[2] 4 mars 1810 ; m. à Théotiste Grenier. — *M.-Julienne*, b[2] 27 mars 1813; m. à Stanislas dit Duprat; s[2] 18 janv. 1887.

PREMIÈRE GÉNÉRATION : SANS LIGNÉE

J. **Sainte-Famille[2], 3 août 1744**

François C., fils de Marc-Antoine—et de Jeanne Norrice, b[2] 3 avril 1706 ; s[2] 8 juillet 1779, dans l'église ;

Pâquet, Marthe, f. de Philippe — et de Françoise Gobeil.

Enfant unique : François, baptisé à S.-François, le 29 août 1748 ; inhumé à S.-Famille, le 5 sept. de la même année.

" La famille Canac avait deux terres voisines l'une de l'autre ; François Canac. étant veuf, adopta sa nièce, Rose Paquet, et un jeune garçon acadien, Michel Savoie. François Canac donna son bien à Rose Paquet, laquelle le transmit à son frère adoptif Michel Savoie. " (Note de M. Joseph C.-Marquis, de Minneapolis.)

Greffe de Crespin, 21 juin 1762 : Don de François Canac à Marie-Rose Paquet. " François lui donne trois arpents, deux perches ou environ de terre de front sur la profondeur ordinaire, joignant au sud-est à la terre de Charles Canac et au sud-ouest à celle de Simon Lheureux et une perche de front sur la dite profondeur enclavée dans la terre de Joseph Paquet, ensemble tous les bâtiments, meubles, ustensiles de ménage... etc. " Réserve de l'usufruit et autres conditions ordinaires. Nous notons vers la fin de l'acte : " Cent messes basses (après sa mort) pour le repos de son âme ; deux cents livres à la fabrique de l'église de la Sainte-Famille pour la décoration d'icelle ; cent livres pour les plus pauvres de la dite paroisse ... etc. " (*Insinutions*, Cour militaire, tome 5, p. 224.).

Nous donnons, sur l'une de nos planches gravées, une vue de la maison jadis occupée par François Canac. Sa terre avoisinait, dans la direction de Saint-François, celle de son père, Marc-Antoine, premier du nom, notre commun ancêtre. Elle est encore aujourd'hui la propriété de la famille Savoie. Voir les notes à Marc-Antoine II.

J. **Concord, N. H., 1889**

François M., f. de Pierre — et d'Angèle Garant ; b. S.-Claire, 15 nov. 1859 ;

Patoine, Marie, f. de Louis — et de Soulange Allaire.

Anna, b. 1891 ; m., 1914, à Arthur Champagne.—*Eva*, b. 1893 ; *Sara*, b. 1895 ; *Ida*, b. 1897 ; *Joseph*, b. 1899, tous b. à Concord.

J. **Sainte-Famille[2], 13 novembre 1832**

François C., f. de François — et de M.-Thècle Deblois ; b[2] 24 janv. 1810; s[2] 8 nov. 1838 (noyé accidentellement à Québec le 5);

Poulin, Sophie f. maj. de Louis — et de Marie-Anne Létourneau ; 2e m[2] 10 nov. 1840, à Louis Primont, menuisier, fils de Pierre — et de Brigitte Létouneau.

Ascendance : Louis Poulin, m. S.-Fm., 1798, à M.-Anne Létourneau. . .—Louis m. S.-Fm., 1771, à Catherine Perreault. — Louis, m. Ch-R., 1751, à Dorothée Cloutier. — Joseph, m. S.-Joach., 1716, à Louise Bolduc. — Ignace, m. S.-Anne, 1783, à Marguerite Paré. — Claude, m. Qué., 1639, à Jeanne Mercier.

Greffe Nazaire Larue, 5 novembre 1832 : Mariage F.-X. Canac et Sophie Poulin. A l'ordinaire. — Signatures des deux époux.

François-Xavier, b[2] 8 déc. 1833 ; m. à Justine Asselin. — *Sophie*, b[2] 8 déc. 1834 ; s[2] 19 nov. 1836. — *M.-Philomène*, b[2] 25 sept. 1836 ; m. à Joseph Asselin ; s[2] 11 nov. 1895. — *M.-Olivine*, b[2] 11 mai 1838 ;

m. à Honoré Bussière. — *Eléonore*, b² 27 juil. 1839 ; m. à François Philéas Giguère.

M.-A. **Berthier (en haut),² 5 juillet 1808**

François C.-M., maj. de Charles — et de Madeleine Fortier ; b. S.-Fm., 31 mai 1776 ; s² 17 sept. 1851 ;

Wolff, Marie-Josette, maj. de Joseph — et de Marie-Louise Buisson.

M.-Joséphine-Olive, b² 22 mai 1809 ; m. à Joseph Lafond. — *M.-Joseph-Madeleine-Honorat*, b² 17 sept. 1810. — *François-Louis*, b² 3 janv. 1812 ; m. 1839, à Angélique Coutu. — *Benjamin*, b² 10 avril 1814. — *Julie-Ursule*, b² 22 oct. 1815.

Nous regrettons de n'avoir pu suivre la descendance de ce François C.-M., et n'avons guère trouvé que Louis m. à Angélique Coutu (plus loin). Plus haut, nous avons donné, sous bénéfice d'inventaire, Benjamin, marié à Tharsille Trempe. Dans les mêmes conditions et avec plus de réserve encore, nous citons ce mariage à S.-Léon de Maskinongé, 12 janvier 1835 : Antoine Marquis, f. de Jérôme—et de Madeleine Lamirande ; Louise Lambert, f. de Joseph—et de M.-Louise Ferron. Plusieurs enfants baptisés à S.-Léon, dont l'un, sous le nom de Carac dit Marquis, Désiré, 26 avril 1843.

J.-B. **Détroit, église Saint-Joachim**

FRANÇOIS-EDMOND, f. d'Abraham — et de Caroline Lépine; b. S.-Roch, 3 nov. 1856;

Chevrette, Marie, f. de....

Pas d'enfants. Rés. : Toledo.

M.-A. **Sainte-Famille⁴, 31 janvier 1845**

FRANÇOIS-RÉGIS C., f. maj. de feu Basile — et de Victoire Beaucher; b² 20 mai 1820 ; s. à S.-Jean., I.-O., 2 juin 1884;

Lamothe, Marie-Ombéline, min. de Jean-Baptiste — et de Marie-Marthe Faucher ; s⁴ 26 août 1882 (55 ans).

Ascendance : Jean-Baptiste Lamothe, m. S.-Fm., 1845, à M.-Marthe Faucher. — Jean-B., m. S.-Fm., 1792, à Marguerite Giguère.

Régis, b. S.-Roch, Qué.², 19 juil. 1845 ; s² 10 sept. 1846. — *Onésime*, b² 4 août 1847 ; m.à Marie Martineau. — *M.-Démérise*, b. à S.-Férréol³, 14 avril 1850 ; m. à Joseph Giguère ; s⁴ 7 avril 1879 (29 ans). — *Rose-de-Lima*, b³ 25 mars 1852 ; m. à Olivier Labbé. — *Régis*, b³ 13 fév. 1854 ; s² 15 fév. 1878 (24 ans). — *M.-Virginie*, b³ 18 sept. 1855 ; m. à Pierre Asselin ; s⁴ 1er août 1884. — *Hubert*, b. ..... ; m. à Pétronille Picard. — *Elmire*, b³ 25 mai 1858 ; s⁴ 18 avril 1879 (20 ans). — *Léandre*, b⁴ 18 janv. et s⁴ 26 mars 1860.— *Louis-François-Xavier*, b⁴ 28 juin 1861 ; s⁴ 9 fév. 1881. — *Alexis*, b⁴ 31 oct. 1863. — *J.-Gaudiose*, b⁴ 21 mai 1865. — *M.-Delvina*, b⁴ 7 mars 1869 ; s⁴ 7 sept. 1885. —

2e mar. : Saint-Jean, I.-O., 30 janvier 1883.

Boissonnault, Marie, maj. de Pierre — et de Victoire Labbé.

J. **Sainte-Famille[2], 7 février 1854**

FRANÇOIS-XAVIER C.-M., f. min. de FRANÇOIS — et de SOPHIE POULIN; b[2] 8 déc. 1833; s. à S.-Roch de Qué., 4 déc. 1881 (49 ans); ASSELIN, JUSTINE, f. min. de MARTIN — et de JULIE JOLIN; s. avant 1881.

Ascendance : Martin Asselin, m. S.-Fm., 1817, à Angélique (Julie) Gaulin. — Jean-B., m. S.-Fm., 1782, à M.-Josette Deblois. — François, m. S.-Fm., 1768, à Dorothée Faucher. — François, m. S.-Fm., 1719, à Marguerite Amaury.

François-Xavier, b[2] 16 déc. 1854; m. à Flore Belleau-Larose.—*M.-Rose*, b[2] 21 janv. 1856 ; m. (Marie) à Edouard Girard. — *J.-Téles-phore*, b[2] 2 mai 1857 ; s[2] 18 juil. 1861 (4 ans 2 ms).— *M.-Florence*, b[2] 22 oct. 1858 ; m. (Flore) à F.-Xavier Asselin ; s. à S.-Sauveur, Qué., 17 sept. 1900.— *M.-Philomène*, b[2] 18 juil. 1860 ; m. à Alphonse Tremblay. — *M.-Octavie*, b[2] 4 janv. 1862 ; s. à l'Hopital de la Marine, Québec, 28 août 1874 (12 ans). — *Joseph-Cyrénus*, b[2] 12 déc. 1863 ; m. (Joseph) à Malvina Montreuil. — *Georges-Philémon*, b[2] 14 oct. 1865 ; m. (Napoléon), 1887, à Judith Proulx. — *Louis-Gaudiose*, b[2] 23 juin 1867. — *Marie-Victoria*, b. à S.-Tite, 16 oct. 1869. — *M.-Louise-Emilia*, b. S.-Roch de Québec, 9 avril 1872.

J. **Québec, Saint-Sauveur, 22 octobre 1878**

FRANÇOIS-XAVIER C.-M., f. de FRANÇOIS-X. — et de JUSTINE ASSELIN; b. S.-Fm., 16 déc. 1854 ; s. S.-Roch, 28 janv. 1911;

BELLEAU-LAROSE, FLORE, f. d'ANTOINE — et de M.-ANNE DURAND (*pas d'enfants*).

M.-A. **Saint-François, I.-O.[2], 2 février 1886**

FRANÇOIS-XAVIER C.-M., f. maj. de LOUIS — et de MARTINE DROUIN; b. S.-Fm.[3] 7 sept. 1856 ;

LABBÉ, GEORGIANA (et Régina), f. min. de JOSEPH — et de MARIE LABBÉ.

Louis-Wilfrid, b[3] 30 déc. 1886 ; m. à Alexandrine Lapointe. — *J.-Emile-Léon*, b[3] 20 fév. 1888. — *François-Albert*, b[3] 31 déc. 1889 ; s. à S.-Roch[4], Qué., 26 avril 1913 (23 ans 5 mois), tué accidentellement. — *M.-Georgina-Florida*, b. S.-Jean, I.-O., 22 mai 1891 ; s[2] 6 avril 1895. — *M.-Cécile*, b..... ; s[2] 21 juin 1904 (13 mois).

J. **Québec, Saint-Roch[2], 27 septembre 1852**

FRANÇOIS-XAVIER C.-M., f. maj. de PIERRE — et de MARIE-LOUISE QUENTIN; b. S.-Fm., 18 juin 1828 ; s. à S.-Justine[3], 20 mai 1911;

LA SALLE dit SANSCHAGRIN, MARCELLINE, b[2] 2 nov. 1833, min. de BASILE — et de CATHERINE NADEAU ; s. à S.-Justine[3], 12 août 1901 (68 ans).

Ce nom est quelquefois écrit " de Salle dit Sanschagrin ", ou de La Salle, — sans prétention toutefois à la gloire d'une illustre ascendance. — Basile Sanschagrin s'était marié, à N.-D. de Québec, le 13 février 1827. Il était fils de Basile et de Marie Gagné, de S.-François,I.-O., lequel, à son tour, marié à la S.-Famille, le 13 février 1797, était fils de Basile—et de Marie Gagnon, de S.-Anne de Beaupré.

Louis de Gonzague, b² 21 juin et s² 23 juin 1853. — *François-Xavier-Odilon*, b² 13 août et s² 14 sept. 1854. — *Marcelline-Mathilde*, b² 17 juil. et s² 29 juil. 1856. — *François-Xavier*, b² 15 fév. et s² 19 août 1858 (6 ms). — *M.-Philomène-Georgina*, b² 9 avril ; m. à Victor Poitevin. — *M.-Marcelline*, b² 28 juil. 1861 ; s² (Marie-Mathide), 30 juil. 1862. — *Joseph-Cléophas* (*Odilon*), b² 16 août 1863 ; m. (Odilon) à Camille Labbé.

Associé pendant quelques années avec Guillaume Charland *senior* pour la construction de navires en bois sur la grève de Lauzon, à l'endroit historique baptisé par Champlain *Cap de Lévy*, F.-X. Marquis voulut exploiter lui-même cette industrie pour son propre compte. Le terrain avait été séparé en deux à parts égales, et c'était à qui des deux constructeurs exécuterait les plus beaux vaisseaux. L'oncle Xavier vit la fortune lui sourire, plus que cela, lui prodiguer ses largesses, malgré la baisse que subissait la construction navale depuis 1867 ou 1868. Mais les affaires n'allaient plus, et l'un après l'autre, à Lévis comme à Québec, les chantiers se fermèrent, sauf celui de M. Charland, qui tint le dernier, et jusqu'au dernier bout. Autour de 1885, par le plus inattendu des revirements, M. Marquis se tourna vers l'agriculture et acheta la terre des Trappistes à Sainte-Justine. Au bruissement des toilettes de soie succéda pour tante Marcelline celui des *bottes sauvages* qu'elle frottait maintenant l'une contre l'autre et joyeusement, quand elle allait aux champs aider son cher Xavier, si affectueusement dévouée elle lui restait toujours. Voilà une idylle toute trouvée et que n'est-on poète ! Dans cette poésie d'une campagne jeune, féconde en riches moissons, les deux époux ont vécu encore de longues années, ne regrettant rien, si ce n'est peut-être d'avoir trop tard connu pareil bonheur.

J. Saint-Pierre de Montmagny, 7 février 1882

François-Xavier C.-M., maj. de Narcisse — et d'Ombéline Gagnon; b. S.-Fm., 4 juin 1855:

Létourneau, Marie-Caroline, née 30 mars 1859, f. de Joseph — et d'Eugénie Proulx. (*Pas d'enfants*).

J. Saint-Gervais², Bellechasse, 9 août 1870

François-Xavier M., f. de François-Xavier — et d'Archange Dagneau ; b. S.-Anselme, 3 sept. 1841 ; s² 23 sept. 1896 ;

Tanguay, Marie-Anne-Adélaïde-Clorinde, f. min. de Georges —écuyer, Inspecteur d'écoles, et de Marie-Angèle Jolivet.

Ascendance : Georges Tanguay, m. S.-Gerv., 1843, à Angèle Jolivet. — Pierre, m. S.-Vallier, 1816, à M.-Agathe Fortier. — Pierre-Noel, m. S.-Vall., 1789, à M.-Madeleine Roy. — Jean, m. Beaumont, 1757. à Thérèse Lacasse. — Jacques, m. à Berthier, 1729, à Geneviève Mercier. — Ce Jacques contracta un second mariage à S.-Vallier, 1737, avec Catherine Héli-Breton, et c'est de cette union que descend Mgr. Tanguay, l'auteur du *Dict. généalogique*, comme ci-après : Jean-Marie, m. à S.-Vall., 1774, à Geneviève Ratté. — Pierre, m. à Québec, 1816, à Reine Barthell. — Cyprien Tanguay : de sorte que Georges se trouvait parent avec ce dernier du troisième au quatrième degré.

François-Alfred, b² 4 jan. 1872 ; s² 1er juin 1892. — *Alice-Antoinette*, b. à S.-Agathe de Lotbinière³, 17 janv. 1874 ; m. à Damase Lacasse ; s² 24 déc. 1902. — *Mathias* (Edouard), b³ 26 sept. 1875 ;

Planche 22.—Frédéric Canac-Marquis, chevalier de Saint-Grégoire-le-Grand.

UNIFORME ET INSIGNES
DES CHEVALIERS DE SAINT-GREGOIRE-LE-GRAND

CHEVALIERS DE SAINT-GRÉGOIRE LE GRAND

L'Ordre de Saint-Grégoire le Grand, créé par Grégoire XVI, le 1er septembre 1831, et modifié par une bulle du 30 mai 1834, comprend deux classes : classe militaire et classe civile, elles-mêmes composées de trois groupes : grands-croix, commandeurs, chevaliers.

La décoration consiste en une croix d'or à quatre pointes pommetées d'or; elle est émaillée de rouge et porte dans un médaillon le buste de saint Grégoire en or sur champ d'émail bleu. Un cercle en or, qui entoure cet écusson, porte ces mots: *Gregorius magnus.* Au revers on lit sur champ d'azur la légende de l'Ordre : *Pro Deo et principe.* Cette croix est surmontée de trophées en or, pour les militaires, et d'une couronne de laurier en émail pour le mérite civil. Les grands-croix portent la décoration suspendue à une écharpe posée de gauche à droite, et une plaque à rayons d'argent, au milieu de laquelle est la croix de l'Ordre avec l'effigie de saint Grégoire. Les chevaliers-commandeurs ont la croix au cou, sans plaque sur la poitrine. Les chevaliers portent la croix sur le côté gauche de la poitrine, cette croix étant suspendue à un ruban rouge bordé des deux côtés par un liséré jaune orange.

Notre vignette 23 simplifiera la description du costume.

Il doit être de drap vert-foncé, habit à longues basques échancrées, pantalon à pleine longueur. Au bord de l'habit et tout autour, les basques, le bout des manches et le collet compris, broderie d'argent. Sur le buste, neuf boutons ; aux poignets, trois autres plus petits. En arrière, au bas de la taille, petite couronne de feuilles de chêne en argent ; au-dessous deux gros boutons d'argent, et sur les côtés, trois petits.— Pantalon orné d'une bande d'argent à méandres en feuilles de chêne.

Chapeau bicorne en feutre de soie noire, surmonté d'une plume noire; garni sur les faces d'une bordure de soie noire plissée ; orné aux deux pointes de petites pommettes d'argent, et sur la face antérieure, de l'insigne pontifical à quatre galons d'argent retenus par un bouton.

Sur les boutons, tous en argent, croix de l'Ordre finement ciselée.

Épée suspendue à une ceinture d'argent et portant en relief sur son écusson, la même croix agrandie ; poignée en nacre blanche habillée de filigrane d'or, et dragonne tressée en fil d'or pendue à la garde. Fourreau de cuir noir avec bracelet et dard dorés. (D'après *De equestri ordine S. Gregorii magni ;* in-4°, Rome 1905. Traduction)

médecin à Old Town, Me. — *Georges-Emile*, b. à S.-Pierre de Montmagny[4], 17 août 1878 ; m. à Eugénie Plante. — *Louis-Joseph-Delphis*, b[4] 3 juin 1880 ; m. à M.-Eug.-Alexandrine Lévesque. — *Léon-Alexandre-Joseph-Albert-Omer* (Albert), b[4] 13 mars 1882.— *M.-Joseph-Ernest-Philippe*, b[4] 13 mai 1884 ; m. à Marie-Alice Beaulieu. —*M.-Amazélie-Bernadette-Angélina*, b[4] 5 déc. 1885 ; s[4] 2 juil. 1886.— *M.-Joseph-Arthur-Amédée*, b[4] 17 mai 1887 ; s[4] 20 janv. 1904. — *M.-Anna-Alexina* (Anna-Marie), b[2] 7 avril 1889 ; depuis 1915 au bureau central des Examinateurs catholiques, Dépt de l'Instruction publique. — *M.-Joséphine-Angélina*, b[2] 23 juin 1891. — *M.-Jeannette-Alfreda*, b[2] 2 août 1893 ; entrée chez les Sœurs blanches d'Afrique, Lévis, 7 sept. 1916 ; prise d'habit, oct. 1917. — *M.-Louise-Eva-Emilia*, b[2] 2 sept. 1896 ; en 1917 au Bureau des Statistiques de l'Instruction publique.

" Je crois vous avoir fait entendre que mon père, homme d'ordre et d'une grande propreté, mettait toujours beaucoup de soin et d'attention à bien faire tout ce qu'il entreprenait. Il avait une répulsion instinctive, ou plutôt atavique, pour tout travail mal exécuté. Je me rappellerai toujours l'éclair qui brillait dans ses petits yeux noirs quand on lui présentait un ouvrage gâché... " G.-E. Marquis, *Aux Sources canadiennes*, 1918, p. 26.

Jusqu'à présent, très occupé qu'il a toujours été par sa profession, le Docteur Edouard Marquis, " n'a pas eu le temps de se marier ". *L'Action Sociale* du 3 février 1915 reproduit ce qui suit de *La Clinique*, revue médicale de Montréal, numéro alors dernier paru :

" Le docteur E.-M. Marquis, de Old Town, Maine, est parti le 26 décembre dernier, pour la France. Il a quitté la terre américaine, avec l'intention d'offrir ses services de chirurgien canadien-français, au gouvernement français.

" Le docteur Edouard-Mathias Marquis naquit à Saint-Pierre de Montmagny, province de Québec, en 1875. Il se destina tout d'abord à l'enseignement, et fit ses études classiques à l'école Normale de Québec. Après un séjour de trois ans dans les Cantons de l'est pour étudier l'anglais, il revint à Québec où, pendant quatre ans, il enseigna à l'Académie Jacques-Cartier. En 1902, il commença à étudier la médecine à l'Université Laval de Québec. Docteur en médecine en 1906, il fit un séjour d'un an à l'Hôpital Général d'Ottawa, en qualité d'interne et alla ensuite s'établir dans l'état du Maine, où il a acquis la réputation d'un chirurgien habile, et a su se créer des relations et s'imposer à l'estime générale.

"Le Docteur Marquis a pris une décision qui lui fait honneur. La Croix-Rouge américaine n'ayant pas voulu l'admettre parmi son personnel chirurgical, probablement à cause de ses orgignes, il s'est décidé à faire le voyage à ses frais. Nous faisons des vœux pour qu'il nous revienne en bonne santé; nos encouragements et nos recommandations ne lui feront d'ailleurs pas défaut."

De l'Hôpital Américain, Neuilly-sur-Seine, où il séjourna deux ans, le Docteur envoyait à son journal *The Old Town Entreprise*, des lettres intéressantes sur la guerre. Lire en particulier celle du 10 avril (No. du 1er mai 1915), sur la visite d'un Zeppelin à Paris dans la nuit du 21 mars.

P. S.—Aux dernières nouvelles, le docteur Édouard Marquis entrait à l'Hôpital de Lewiston (Notre-Dame de Lourdes), comme assistant-chirurgien. Après la guerre, il sera nommé " interne " à l'Hôpital Necker, de Paris, comme l'a décidé pour lui le docteur Heitz-Boyer, maintenant aux armées.

M.-A. **Québec, Notre-Dame, 16 août 1892**

FRÉDÉRIC C.-M., f. maj. de François — et de Sophie Bilodeau; b. S.-Fm., I.-O., 27 fév. 1861 ;

Turcotte, Marie-Euphrasie, f. maj. de Lazare — et de Marie Chatigny; décédée 11 mai 1898.

M.-Marguerite-Juliette-Aline, b. à S.-Sauv.[2], 14 juil. 1893. — *J.-Louis-Frédéric-Rodolphe*, b[2] 3 oct. 1894. — *Jules-Adolphe-Henri*, b[2] 19 nov. 1895. — *M.-Amanda-Camilla-Louisette*, b[2] 15 déc. 1896, décédée 1899.

2e mar. Montréal, Saint-Jean-Baptiste, 15 avril 1901

Côté, Césarie, f. maj. d'Isaie — et d'Élodie Painchaud.

Monsieur le Chevalier Canac-Marquis aime mieux, étant fort modeste, qu'on lui épargne les éloges. Qu'il ait eu d'admirables succès en toutes ses entreprises ; qu'il possède une fabrique florissante; soit président de plusieurs compagnies importantes, entre autres de la Compagnie Julien ; exploite fructueusement, avec MM. Julien et Nault, les carrières de Saint-Marc; ait fait annexer Saint-Malo à la ville ; fourni à l'" Œuvre de la Providence " les moyens d'exister et de subsister ; triomphé récemment dans sa lutte pour la prohibition, il ne s'attribue de tout cela aucun mérite personnel, regardant toujours plus haut que lui-même et l'humaine habileté. Ce fut pour lui une surprise — pour lui seul — que la faveur insigne dont l'honora, le 19 mars 1916, Sa Sainteté Benoît XV, en le créant Chevalier de Saint-Grégoire le Grand. A cette occasion, une fête, organisée par M. le Curé Bouffrad, se donna, au mois d'octobre, à la " Maison de la Providence ", et Monseigneur Paul-Eugène Roy, archevêque de Séleucie, prononçant le principal discours, fit franchement l'éloge du nouveau Chevalier, " l'instrument, dit-il, qui a permis au pasteur de réaliser son rêve, et à la paroisse de se doter de ce monument ". Il ajoutait en finissant : " Monsieur Marquis n'a pas ambitionné la récompense, mais elle lui sera douce, lui étant un gage qu'il a bien fait. Elle lui sera douce parce qu'il sait que cette grande joie d'aujourd'hui va passer au cœur des siens ; que, parmi d'autres héritages, il leur laissera celui-là; qu'on le regardera avec une affection reconnaissante et qu'on se sentira fier d'avoir reçu la vie d'un chrétien que le Pape a jugé digne d'une pareille approbation." (*L'Action Catholique*, 20 oct. 1916).

Ce digne père de famille vient de donner à Dieu sa fille unique, Marie-Marguerite-Juliette-Aline. Mademoiselle Aline avait terminé, l'an dernier, ses études musicales au Conservatoire de New-York (*Institute of Musical Art*), dont le personnel enseignant est si avantageusement connu : Directeur, Damrosch; professeur de piano, Rudolf Ganz ; d'orgue : Gaston Dethier.

De leur côté, les deux fils ont naguère complété leurs études à Washington.

Doctrine de Frédéric : Honnêteté dans les affaires ; Amabilité dans les relations.

G

J.-B. **Québec, Saint-Roch[2], 15 février 1898**

GAUDIOSE C.-M., f. maj. de François — et de Marcelline Guérard; b[2] (Michel-Onésime), 29 déc. 1864 ;

Crépin, Clémentine, f. maj. de Thomas — et d'Élise Leclerc.

Anonyme (né mort), s. à S.-Sauv.[3], Qué., 27 janv. 1900. — *M.-Albertine-Clémentine*, b[3] 14 avril 1901. —

M.-A. **Biddeford, Maine (Saint-Joseph), 21 octobre 1909**

GAUDIOSE M., f. de MAGLOIRE — et de CÉLINA LATULIPPE ; b. (Jean-B.-Gaud.) à Batiscan, 28 oct. 1859 ;

MESSIER, SÉRAPHINE, f. de FRANÇOIS — et de

Pas d'enfants. Résid. à Batiscan, maison de Commerce.

J. **Saint-Gervais[2], 7 mai 1901**

GEORGES C.-M., f. min. de feu JEAN — et de MARGUERITE DRAPEAU; b[2] (Geo.-Henri), 9 avril 1882 ;

PARÉ, ROSE-ANNE, f. maj. d'HONORÉ — et de ROSE BÉLANGER.

(*Pas d'enfants*). Georges C.-M. est maître-chantre de sa paroisse.

J. **Saint-Sylvestre[2], 30 juillet 1872**

GEORGES M., f. maj. de JOACHIM — et de ROSE COTÉ (l'acte dit Rose Marquis) ; b[2] 30 avril 1850 ;

ROUTHIER, GEORGIANA, f. maj. de JACQUES — et de SOPHIE MARCOUX (sœur de feu le R. Père Vincent Routhier, dominicain).

J.-Télesphore, b. à Broughton, S.-Pierre[3], 8 mars 1879. — *M.-Eugénie*, b[3] 25 mars 1880. — *M.-Georgiana*, b[3] 25 mai 1881.

Notes incomplètes. Trois ou quatre enfants, nous dit-on, sont nés à Chicago.

H

J. **Saint-François, I.-O.[2], 11 novembre 1873**

HERMÉNÉGILDE C.-M., f. maj. de FRANÇOIS — et de JUDITH GAGNON ; b. S.-Fm.,[3] 9 déc. 1847 ;

LABBÉ, LUCE, f. min. de RENÉ — et de MODESTE PHILIPPON-PICARD.

Ascendance : René Labbé, m. S.-Frs. 1845, à Modeste Picard. — Jean-Marie, m. S.-Michel, 1798, à Geneviève Drouin. — Jean, m. S.-Frs., 1761, à M.-Josette Asselin.

Luce, b[3] 10 mai 1875 ; m. Luce-Léda, à Eugène Gagnon. — *François-Xav.-Herménégilde*, b[3] 26 avril 1878 ; s[3] 28 oct. 1890 (décédé accidentellement). — *François-Xavier-Guillaume*, b[3] 19 mai 1882 ; s[3] 8 juin 1883. — *Marie-Wilhelmine*, b[3] 19 mai 1882 ; m. à Frs-Xavier Tessier dit Laplante. — *J.-François-Herménégilde*, b[3] 3 déc. 1890.

M.-A. **Saint-François, I.-O.[2], 13 avril 1885**

HUBERT C.-M., f. maj. de feu RÉGIS — et d'OMBÉLINE LAMOTHE ; PHILIPPON-PICARD, PÉTRONILLE, f. maj. d'OLIVIER — et de LUCIE LEPAGE.

M.-Florida, b. S.-Fm., 5 fév. 1886. — *M.-Lucia-Laura*, b. S.-Roch, Qué.[3] 20 avril 1887. — *M.-Elmire-Aurore*, b[3] 23 mai 1888. — *M.-Julia*, b. à S.-Brigide, Montréal, 4 mai 1890. — *M.-Angélina-Mathilda*, b[2] 22 sept. 1891 ; s[2] 27 mai 1892. — *Joseph*, b[2] 24 déc. 1892.— *Alexis*, b[2] 1er sept. 1895. — *J.-Odilon*, b[2] 1er nov. 1896.

J

J.–B. **Notre-Dame du Portage, 18 février 1868**

JEAN C.-M., f. de JEAN — et d'OLIVETTE LÉVESQUE; b. S.-André[2], 18 fév. 1844 ;

AUDET-LAPOINTE, VICTOIRE, f. d'ALEXANDRE — et d'ANASTASIE GAGNÉ.

Victoire-Olive, b[2] fév. 1869 ; s[2] 3 juin 1869 (4 mois).

2e mar. Saint-Alexandre, 9 mai 1870

LEFEBVRE-BOULANGER, ANGÉLIQUE, veuve d'André Deschênes.

Pierre, b[2] 26 déc. 1871. — *J.-Albert-Solfrid*, b[2] 5 avril 1873 ; s[2] 9 sept. 1880. — *M.-Alvine-Rachel*, s[2] 25 juin 1876 (10 ms).

3e mar. Saint-André de Kamouraska[2], 24 février 1879

SAINT-PIERRE, LÉDA, f. maj. de JOSEPH — et de RADEGONDE DUBÉ.

J.-Wilfrid, b[2] 13 juil. 1883.

J. **Saint-François, Montmagny[2], 19 juillet 1886**

JEAN M., b[2] 13 avril 1864, f. de JEAN — et d'ADÉLINE GUÉNETTE ; s[2] 5 mars 1908;

BLAIS, ATALA, min. d'ANDRÉ — et d'EUGÉNIE GUENETTE (2e au 3e degré de consanguinité).

Marie-Atala-Alexina, b[2] 23 déc. 1886 ; m. à Eugène Tremblay.

2e mar.[2], 14 janvier 1896

MORIN, CLÉMENTINE, maj. de GEORGES — et de CLÉMENTINE GUIMONT.

Joseph-Georges-Oscar, b[2] 3 et s[2] 5 juil. 1897.

3e mar. Québec, Saint-Jean, 18 février 1901

DÉRY, M.-MARGUERITE-ADÉLAÏDE, f. maj. de FRANÇOIS — et de feu MARGUERITE DROLET.

M.-Germaine-Olivette, b[2] 3 janv. 1902. — *Louis-Charles*, b[2] 31 janv. 1904. — *Marguerite*, b. à Berthier, 7 juin 1906.

J.–B. **Saint-François, I.-O.,[2] 14 octobre 1823**

JEAN C.-M., f. maj. de JEAN — et de MARIE LEPAGE, b S.-Fm[3]., 20 janv. 1795 ;

DEBLOIS, THÉRÈSE, f. maj. de FRANÇOIS — et de THÉRÈSE BAUCHER.

Ascendance : François Deblois, m. S.-Fm., 1799, à Thérèse Beaucher. — Basile, m. S.-Fm., 1762, à Marthe Lehoux.

Mathilde, b[2] 15 nov. 1824 ; s[3] 2 déc. 1826. — *François*, b[3] 25 déc. 1825 ; s[3] (François-Régis), 1er déc. 1826. — Prisque-Régis, b.... m. à Rose Rageot de Beaurivage. — *Marcelline*, b[3] 17 nov. 1827 ; m. à Ferdinand Asselin. — *Abraham*, b[3] 8 janv. 1829 ; m. à Caroline

Legris-Lépine. — *M.-Caroline*, b[3] 30 janv. 1830 ; m. à Gilbert Drouin; s. S.-Roch, Qué.[4], 14 fév. 1905. — *François-Xavier*, b[3] 28 fév. 1852 ; m. à Marguerite Guérard.— *Paul*, b[3] 17 avril 1833 ; m. à Josette Pepin. — *Thérèse*, b[3] 27 oct. 1834 ; m. à Olivier Drouin (père et un frère de Napoléon, ex-maire de Québec) ; s[4] 2 mai 1892. — *Marguerite*, b[3]7 mai 1836 ; m. à Pierre Racine ; s[4] 28 fév. 1911. — *M.-Geneviève*, b[3] 3 juin et s[3] 29 sept. 1839. — *Anonyme ondoyé*, s[3] 7 juin 1839 (né le 4). — *Pierre*, b[3] 16 août 1840 ; s. S.-Roch, 14 avril 1904 (non marié) ; était employé au Séminaire. — *Jean-Baptiste*, b[3] 12 fév. 1843 ; m. à Arthémise Williamson. —

Jean C., surnommé *Jeannotte*, était maître d'école, et sa réputation comme tel, était très honorable. Les " vieux " parlent de lui en tout respect, tout honneur.

J. **Saint-Gervais[2], 20 mai 1874**

Jean (Jean-Baptiste) M., f. maj. de Joseph— et de Zoé Boissonnault; b[2] 21 fév. 1847 ; s[2] 6 déc. 1898 ;

Drapeau, Marguerite, f. min. de Charles — et de Magdeleine Lemieux.

Philibert-Eugène, b[2] 5 oct. 1876 ; s[2] 20 nov. 1877. — *M.-Elise*, b[2] 20 fév. 1878 ; s[2] 18 avril 1882. — *J.-Jean-Léon-Apollinaire*, b[2] 28 juin 1879 ; s[2] 26 juil. 1880.— *M.-Valérine*, b[2] 3 janv. 1881 ; s[2] 23 avril 1882. — *Georges-Henri*, b[2] 9 avril 1882 ; m. à Rose-Anna Paré. —*J.-Alfred-Apollinaire*, b[2] 23 juil. 1883 ; m. à Marie Turcot. — *J.-Louis*, b[2] 17 mars 1885. — *Marie-Anne-Laura*, b[2] 26 juil. 1887 ; s[2] 25 mars 1889.

J.-B. **Québec, Saint-Roch[2], 5 février 1833**

Jean C.-M., f. de François — et de Marie-Thècle Lepage ; b. S.-Frs, I.-O., 4 mars 1810 ; s. S.-Sauv., Qué[3]., 4 sept. 1880;

Grenier, Théotiste, f. de Jean-Baptiste — et de Pélagie Carreau.

Théotiste-Séraphine, b..... 1834 ; s[2] 3 nov. 1836 (2 ans). — *Marie*, b[2] 3 juin 1836 ; m. (Marie-Félicité) à Joseph Dompierre ; s. à Jacques-Cartier, 30 juin 1914. — *Théodite-Séraphine*, b[2] 3 mars 1839 ; m. à Louis Bolduc ; s. 24 mars 1880. — *Esther-Philomène*, b[2] 13 juil. 1841 ; m. à Octave Shink ; s. Jac.-Cart., 6 oct. 1902. — *Jean-Baptiste*, b. Batiscan, 9 juil. 1843 ; s[2] 22 avril 1845. — *François-Xavier*, b[2] 3 nov. 1845. — *M.-Théotiste*, b[2] 3 nov; s[2] 22 avril 1845.— *Thomas-Xavier*, b[2] 20 juil. et s[2] 10 août 1848. — *M.-Belzémire-Williamise* (et Wilhelmine), b[2] 19 août 1849 ; m. à Théodore Deslauriers. — *M.-Georgiana-Alphonsine*, b[2] 23 mai 1852 ; m. (Georgiana-Lumina) à Joseph Verret.

J. Saint-François de Montmagny[2], 10 juin 1855

Jean M., f. de Joseph — et de Marguerite Pouliot; b. S.-Gerv., 14 oct. 1826 ; s[2] 21 mai 1873 ;

Guénette, Adéline, veuve de Thomas Morin; s[2] 25 sept. 1901 (75 ans).

Catherine-Adéline, b[2] 17 mai 1856 (non m.). — *Joseph-Eugène*, b[2] 29 oct. 1857 ; 1er m. (Joseph) à M.-Henriette-Eugénie Langelier ; 2e m. à M.-Albertine Gosselin. — *Pierre-Hilaire*, b[2] 22 avril et s[2] 12 sept. 1859. — *Luc*, b[2] 25 sept. 1860 ; m. à Elvège Caplet. — *Jean-Baptiste*, b[2] 13 avril 1864 ; 1er m.[2] à Atala Blais ; 2e à Clémentine Morin.

J.-B. Sainte-Famille, I.-O.[2], 27 septembre 1791

Jean C., f. de Jean — et de Judith Pepin-Lachance; b[2] 9 janv. 1766 ; s[2] 17 mars 1846 ;

Lepage, Marie (et Louise), f. de Pierre — et de Marie-Marthe Gagné (ce Pierre, f. de Louis, m. S.-Fm., 1743, à Elisabeth Jolin).

Marguerite, b[2] 12 sept. 1793 ; m. à Augustin Côté ; s. à Beauport, 13 août 1834. — *Jean-Marie*, b[2] 20 janv. 1795 ; m. à Thérèse Deblois. — *Joseph*, b[2] 27 mai 1796 ; s[2] 20 mars 1805. — *François*, b[2] 3 janv. 1798 ; m. à Hélène Faucher. — *Pierre*, b[2] 10 nov. 1799 ; s[2] 23 déc. 1803. — *Marie-Anne*, b[2] 26 juil. 1801. — *Charles*, b[2] 13 fév. 1803 ; s[2] 16 déc. 1803. — *Marie-Thècle*, b[2] 27 déc. 1804 ; m. à Joseph Demeulles ; s. à S.-Jean, 6 déc. 1839. — *Pierre* (jumeau), b[2] 27 déc. 1804 ; s[2] 2 avril 1805. — *Marie-Agnès*, b[2] 2 août 1807 ; s[2] 17 avril 1821. — *Abraham*, b[2] 28 août 1810 ; s[2] 23 avril 1821. — *Louis*, b[2] 20 avril 1814 ; s[2] 26 avril 1820. — *Pierre*, m. 1831, à M.-Basilisse Létourneau.

J.-B. Saint-André de Kamouraska[2], 11 janvier 1841

Jean C.-M., f. maj. de Pierre, écuyer, — et de Salomée Michaud; b[2] 5 oct. 1817; s. Lévis, N.-D.[3], 12 août 1896;

Lévesque, Olivette, maj. d'Etienne — et de Victoire Dumont (consanguinité au 4e degré).

M.-Arthémise, b[2] 26 août 1842 ; m. à Urbain Morin. — *Jean*, b[2] 18 fév. 1844; 1er m. à Victoire Audet; 2e à Angèle Lefebvre-Boulanger; 3e à Léda Saint-Pierre. — *Olive-Sophie*, b[2] 3 oct. 1845 ; décédée jeune. — *M.-Adèle-Emma*, b. .....1847 ; m. à Joseph-François-Philippe Sirois ; s[3] 24 déc. 1902 (55 ans). — *Uldéric*, b[2] 8 avril 1850 ; s[2] 18 juin 1858.

J. Saint-Malachie², Dorchester, 12 septembre 1865

JEAN M., f. d'ÉTIENNE — et d'ELISABETH FORTIER; b. S.-Claire, 5 juil. 1844 ; s² 10 sept. 1878 ;

PAQUET-LAVALLÉE, ODILE, f. d'HYACINTHE — et de ROSE MERCIER (elle épouse en secondes noces, à², le 2 août 1880, Francis Halligan, veuf de Mary Nolan).

Alfred, b² 6 fév. 1867 ; m. à Eulalie Morin. — *M.-Philippine*, b² 5 avril 1869 ; m. à Eugène Marcoux. — *Jean*, b² 9 sept. 1871. — *Anonyme* masc., b² 8 juil. 1877.

J.-B. Québec, Saint-Roch², 23 septembre 1868

JEAN C.-M., f. maj. de JEAN — et de THÉRÈSE DE BLOIS; b. S.-Fm., 12 fév. 1843 ;

WILLIAMSON, ARTHÉMISE, f. min. de GEORGES — et de MADELEINE DESCOMBES.

M.-Arthémise, b² 16 janv. 1870 ; s² 13 juil. 1870. — *M.-Arthémise*, b² 19 avril 1871 ; 1er m. à François-Xavier-Hector Lafond; 2e m. à Eugène Delisle. — *M.-Exina* (Alexina), b. Cap S.-Ignace, 1er avril 1873 ; m. à Alfred Hardy, médecin ; s² 9 sept. 1907 (32 ans). — *Anna-Laure*, b² 2 août 1874 ; s² 6 fév. 1893.— *J.-Ludger*, b² 22 mars 1877 ; m. à M.-Graziella Vézina. — *Jean-Arthur*, b. S.-Anne-B., 4 août 1878 ; s² 17 oct. 1878. — *Jean-Amédée*, b² 13 nov. 1879 ; m. à Emilie Morency ; 2e à Laure-Anna Dupuis. — *J.-Alfred-Ulric*, b² 19 mars 1822 ; m. à Bernadette Doré. — *J.-Georges*, b² 4 juin 1885 (dem. à San-Francisco). — *J.-Edgar*, b² 29 déc. 1886 ; m. à M.-Joséphine Tremblay. — *M.-Blanche-Aurore*, b² 30 déc. 1888 ; s² 30 août 1891. — *Louis-Napoléon-Silvio*, b² 21 juin 1891 ; s² 27 avril 1892. — *M.-Blanche-Laure*, b² 2 juil. 1893 ; s² 10 avril 1902 (8 ans).

J. Wausaukee, Wisconsin, 11 janvier 1911

JEAN-ARTHUR, M., f. de LOUIS-SOLYME — et de LÉOCADIE LAPOINTE; b. à Waterville, Me., 10 fév. 1878 ;

BEAULIEU ÉLISA.

Trois enfants, dont un décédé (*n.f.*).

LIGNÉE Sainte-Famille², 13 février 1730

JEAN-BAPTISTE CANAC, f. de MARC-ANTOINE — et de JEANNE NORRICE; b² 14 juin 1704 ; s² 3 nov. 1757 ;

DROUIN, MARIE-MARGUERITE, f. de PIERRE — et de LOUISE LÉTOURNEAU.

Un souvenir de Marguerite : " Accord entre Marie-Rose, héritière de François Canac et le sieur Charles Canac, le 17 août 1779 : Je, soussignée, Marguerite Drouin, veuve de feu Jean Canac, certifie avoir reçu de mon beau-frère, François Canac, la somme de cinq cents livres qu'il devait à feu mon mari pour le droit d'héritage de feu Marc-Antoine Canac, leur père commun, lequel droit d'héritage mon mari à vendu à mon dit beau-frère François Canac, de laquelle somme de cinq cents livres

j'acquitte sans aucune réserve mon dit beau-frère François Canac, et ne sachant signer, j'ai prié M. le Curé de signer pour moi. — A la Sainte-Famille, le sixième jour d'août 1758. — Eudo, prêtre, curé. (*Papiers de famille*).

M.-Marguerite, b² 7 avril 1732 ; s² 7 août 1733. — *Anonyme*, b² et s² 5 sept. 1733. — *Deux anonymes*, b² et s² 29 juin 1734. — *Marguerite*, b² 17 juin 1735 ; m. à Jean-Baptiste Bernier. — *Catherine*, b² 9 avril 1737 ; m. à Jean Marceau ; s. à S.-Frs. I.-O., 13 mai 1803. — *Marie-Brigitte*, b² et s² 17 nov. 1738. — *Jean-Baptiste*, b² 1 dec. 1739; m. à Judith Pepin.—*Etienne*, b² 20 août 1742 ; m. à Thérèse Jolin.— *M.-Louise*, b² 19 mars 1745 ; 1er m. à Joseph-Marie Pépin ; 2e m. à Jérôme Paré ; s. à S.-Joachim, 2 mai 1825. — *M.-Rose*, b² 2 fév. 1748 ; m. à Dénis Vérieul ; s² 18 mai 1829 (79 ans 4 ms : *Reg.*). — *Jean-Baptiste*, b² 20 août et s² 2 sept. 1748. — *Marie-Thérèse*, b² 25 et s² 27 mai 1750. — *Joseph-Bénoni*, b² 29 sept. 1751 ; m. (Joseph) à Marie Gagné.

J.-B. **Sainte-Anne de Beaupré, 3 octobre 1763**

Jean-Baptiste C., f. de Jean-B. — et de Marguerite Drouin ; b. S.-Fm²., 1er déc. 1739 ; s² 18 janv. 1812;

Pepin, Marie-Judith, b² 1743, f. de Jacques — et de Thérèse de Lessart ; s² 28 déc. 1813.

M.-Judith, b² 21 sept. 1764 ; m. à Joseph Giguère. — *Jean-Baptiste*, b² 9 janv. 1766 ; m. à Marie Lepage. — *M.-Rose*, b² 4 fév. 1767 ; s. à S.-Roch, Qué. (dans l'église), 24 mars 1835 (68 ans). — *Etienne*, b² 16 janv. et s² 14 fév. 1769. — *Marguerite*, s² 19 fév. 1773 (environ 3 ans). — *J.-Marie*, b² 14 mars 1773 ; s² 28 août 1775. — *M.-Marguerite*, b² 25 mars 1775 ; s² 16 juin 1777. — *Etienne*, b² 9 mai 1777 ; s² 17 août 1777. — *Charles-François*, b² 15 octobre 1778 ; m. à Marie-Thècle Lepage. — *Pierre*, b² 9 oct. 1780 ; m. à Marie-Salomée Michaud. — *Jean*, b² 12 avril 1782. — *Joseph*, s² 19 mai 1790 (environ 7 ans).

Par devant Louis Miray, notaire, le 27 juillet 1795, Jean Canac et sa femme, Judith Pepin, font cession d'une partie de leur bien à leur fils, Jean, soit : 27 perches de terre de front dans la longueur de la concession faisant partie de trois arpents, joignant nord-est et sud-ouest à Jean-B. Martineau. *Insinuations*, Registre 70, p. 898.

Dans les registres de la Confrérie de Sainte-Anne, de 1820 à 1865 (au presbytère de S.-Jean-Baptiste), on trouve, comme associée, le 5 août 1822, Dlle Rose Canac, et ensuite Rose Marquis, jusqu'à 1830. Une autre Rose, b. à S.-Fm., le 25 février 1772, était fille de Charles — et de Madeleine Fortier. Laquelle est laquelle ?

J. **Sainte-Famille⁴, 4 octobre 1825**

JOACHIM C., f. min. de Pierre — et de Françoise Boissonnault; b⁴ 17 août 1806 ; s. S.-Silvestre², 18 sept. 1883;

Létourneau, Marguerite, f. min. de Jean-Baptiste — et de Cécile Dorval (jolie signature de l'épouse).

Joachim, b⁴ 26 juin 1827 ; m. (Joseph) à Mary-Jane Waite. — *Marguerite*, b. S.-Marie, Bce³, 19 juin 1829 (déc. à 2 ans).

2e mar. Saint-Sylvestre², 8 février 1831

CÔTÉ, ROSE, f. min. d'AMABLE — et de MARIE-CHARLOTTE FONTAINE; s² 1899.

Rosalie, b³ 7 mai 1832 ; m. à Maxime Thérien ; s² 17 avril 1872.— *M.-Sophie*, b³ 29 janv. 1834 ; m. à Dosithée Thérien ; s. à S.-Norbert d'Arthabaska, 1912. — *Ferdinand*, b² 5 sept. 1835 ; m. à Georgiana Drolet. — *M.-Aurélie*, b² 20 mars 1837 ; m. à Prudent Grenier ; s. à S.-Ferdinand de Halifax, 1914.— *Eléonore*, b² 12 janv. 1839; m. à François Routhier. — *J.-Elzéar*, b² 26 sept. 1840 ; m. à Marie-Philomène Guay. — *Joseph*, b. 1842 ; m. à Rosalie Simoneau. — *Emilie*, b² 18 mars 1849 ; m. à Maximin Simoneau; veuve depuis avril 1914. — *Georges*, b² 30 avril 1850 ; m. à Georgiana Routhier. — *M.-Caroline*, b² 16 avril 1856 ; m. à Sévère Vaillancourt.

J. Saint-François de Montmagny, 5 juillet 1842

JOSEPH C.-M., f. maj. de JOSEPH — et de MARGUERITE POULIOT; b. S.-Gerv.², 21 juin 1821 ; s² 6 avril 1895;

BOISSONNAULT, MARIE-ZOÉ, f. min. de LOUIS — et de REINE MERCIER.

Joseph, b² 12 juil. 1843 ; ordonné le 20 oct. 1870 ; s² 7 fév. 1901.— *Pierre-Célestin*, b² 10 oct. 1844 ; m. à Elisabeth Racine. — *Zoé-Henriette*, b² 24 nov. 1845 ; s² 4 mai 1847. — *Jean-Baptiste*, b² 21 fév. 1847 ; m. à Marguerite Drapeau. — *Marcel*, b² 1er juin 1848. — *Paul*, b² 23 déc. 1849 ; m. à Georgiana Prévost. — *Henriette*, b² 13 sept. 1851 ; m. à Napoléon Mercier. — *Marie-Vitaline*, b² 1853 ; s² 29 janv. 1855 (13½ mois). — *Marguerite-Anne* (Marie), b² 18 juil. 1855 (non-mariée, a vécu avec son frère l'abbé ; demeure à l'Ange-Gardien). — *J.-Ignace-Amédée*, b² 2 fév. et s² 2 juin 1857. — *Alfred-Elzéar*, b² 24 mars 1858 ; m. à Alphonsine Fournier. — *M.-Hortense-Stéphanie*, b² 29 août 1859; m. à Louis Prévost (frère de Mgr Prévost, de Fall River). — *M.-Eugénie*, b..... ; m. à Georges Lemieux. — *Pierre-Edouard*, b² 4 janv. 1863 ; m. à Adéline Gagnon. — *M.-Olympe-Alexandra*, b² 16 août et s² 15 sept. 1864. — *M.-Sédulie*, b² 17 oct. 1865 ; m. (sous le nom d'Octavie) à Damase Leclerc.

Le *Dictionnaire* de M. l'abbé Allaire sur le Rév. Joseph Marquis: "Vicaire à la Baie St-Paul (1870); retiré à l'hôpital du Sacré-Cœur de Québec (1870-1873),et ensuite aumônier (1875-87) ; curé d'Armagh (1887-8), de l'Ange-Gardien (1888-93), de Saint-Nicolas (1893-95) : agent de colonisation pour le gouvernement de Québec (1895-1901) avec résidence à l'Ange-Gardien: décédé à Québec, le 4 fév. 1901 ; inhumé à Saint-Gervais, le 7. Agronome de réputation.—Il a écrit sur sa famille des *Mémoires* ou une *Généalogie*, qui a passé en des mains étrangères et que nous regrettons vivement de n'avoir pu voir. — Voir l'*Histoire de l'Ange-Gardien*, par l'abb Casgrain.

M.-A. **Minneapolis[2], Sainte-Clotilde, 30 avril 1889**

JOSEPH C.-M., f. de FRANÇOIS — et de SOPHIE BILODEAU, b. S.-Fm., I.-O., 16 déc. 1853 ;

DEMEULES, AGNÈS-EMMA, née 9 mars 1863, veuve d'Alcide Michaud (fille de ZÉPHIRIN — et de MARGUERITE LABRÈCHE).

Antonia-Emma-Sophie, b. à Duluth, Minn., égl. S.-Jean-B., le 9 fév. 1890 (née le 5). — s[2] (église de l'Ascension) le 7 oct. 1914. — *Réal-Alfred*, né[2] 3 janv. 1896, b. à S.-Stephens, déc. 29 avril 1898 ; s[2] à N.-Dame de Lourdes.

Madame C.-M. avait eu de son premier mariage, deux enfants : une petite fille, morte en bas âge, et l'autre, Marie-Marguerite-Béatrice, née le 16 décembre 1885, et décédée le 5 mars 1899. — Son ascendance se lit ainsi : Osseo, Minn., 24 mai 1859, Zéphirin Demeules, m. à Marguerite Labrèche ; 2e m., même lieu, 10 fév. 1877, à Alphonsine-Julie Haulot, de Dinant, Belgique. Un fils, Augustin, est aujourd'hui gérant et co-propriétaire de l'*Echo de l'Ouest*, avec sa belle-sœur, Mlle E. Lenoir. — François Demeules, m., S.-Jean, I.-O., 1814, à Madeleine Giguère. — Joseph, m., S.-Jean, 1785, à Madeleine Pepin. — François, m., S.-Fm. 1748, à Françoise Perrault. — Joseph, m., S.-Jean, 1707, à Marie Dubeau.

Joseph C.-M., frère du Chevalier Frédéric, et du Docteur Ferdinand de San-Francisco, fit ses études à l'École Normale de Québec, et, à 16 ans, gagnait la médaille du " Prince de Galles ", avec 17 autres prix. Emigré aux États-Unis en 1881, il habita Duluth et Saint-Paul, puis vint s'établir à Minneapolis, où depuis 1896, il occupe un poste important au bureau de l'Inspection des Grains tenu par l'État. Aux heures de loisir, il a fait et fait encore du journalisme, surtout dans l'*Echo de l'Ouest*, journal français de Minneapolis, et propriété de son beau-frère, M. Aug.-Hubert Demeules, nommé tout à l'heure. Dès les premières recherches nécessitées par le présent travail, l'auteur s'est adressé à lui, et c'est par liasses que sont venus les documents avec des lettres de la plus franche amitié. Non content des notes précieuses qu'il possédait sur sa lignée, cousin Joseph voulait une *Généalogie* plus complète, et c'est à sa récente visite à Québec, en juin de cette année 1918, qu'a été résolue, de concert avec le Chevalier Frédéric, la publication que voici. Telle quelle, malgré ses lacunes et sa facture un peu hâtée, nous la dédions à ses deux patrons si devoués et généreux.

Il convient de citer un passage de l'*Echo de l'Ouest* (9 octobre 1914) en souvenir de Mademoiselle Antonia : " Venue à Minneapolis avec ses parents, elle prit ses degrés, " avec distinction ", au *South High School*. Etudiant le français sous le professeur H. de Bussières, une de ses compositions en cette langue fut publiée dans l'*Echo des Deux-Mondes*, organe de l'Alliance française en Amérique, avec sa photographie et un article flatteur de M. Auguste Balise. Elle suivit, deux ans, avec le plus grand succès, les cours académiques de l'Université du Minnesota et y devint " Charter member " de l'*Alpha Omicron Pi*." Durant sa maladie longue de quatre années, elle garda toujours la même foi, la même piété assaisonnée de résignation parfaite et de belle humeur.

LIGNÉE **Sainte-Famille, I.-O.[2], 13 février 1730**

JOSEPH CANAC, b[2] 25 fév. 1702 ; s[2] 19 déc. 1759, f. de MARC-ANTOINE — et de JEANNE NORRICE;

DROUIN, MARIE-MADELEINE, b[2] 1712, fille de PIERRE — et de LOUISE LÉTOURNEAU.

Au registre : " ... avons béni le mariage d'entre Joseph Canac, fils de Marc-Antoine, major de toute la milice de l'Isle-d'Orléans et de Jeanne Norrice, et Marie Drouin, fille de Pierre Drouin et de Louise Lestourneau. Présence des sieurs Marc-Antoine Canac, père du marié, de Pierre Drouin, père de la mariée et de Nicolas Drouin, oncle de la mariée, qui ont avec nous signé"... *Ainsi signé*: Joseph Canac, Canac, Perrot, Nicolas Droin, Germain de Blois. Et la légende que nos ancêtres ne savaient pas écrire !

M.-Angélique, b² 17 janv. et s² 1er fév. 1731. — *Joseph*, b² 11 fév. 1732 ; m. à Josephte Gagné.— *Louis*, b² 24 août 1734 ; m. ? s ?. — *M.-Madeleine*, b² 24 juin 1836 ; m. à Joseph Giguère ; s² 26 juil. 1788. — *Pierre*, b² 2 sept. 1738 ; m. à Geneviève Leclerc. — *Geneviève*, b² 20 nov. 1840 ; m. à Michel Giguère. — *François*, b² 9 avril 1743 ; m. à Thérèse Gaulin. — *M.-Marguerite*, b² 16 mai 1746 ; m. à Amador Turcot. — *M.-Claire*, b² 7 fév. 1750 ; 1er m. à Pierre Pichet ; 2e à Jean de Lessard. — *M.-Rose*, b² 9 mars 1753 ; m. à Joseph Châteauneuf (et Meneuf) ; s² 24 nov. 1824. — *M.-Judith*, b² 26 avril 1756 ; m. à Joseph Asselin ; s² 27 fév. 1811 (56 ans).

Registre de 1759, 19 décembre : " Nous avons inhumé Joseph Canac, 60 ans, enlevé de ce monde par une mort subite et violente, s'étant néanmoins confessé trois jours avant cet accident " (décédé le 14). Qui fut l'auteur de cette "mort subite et violente ", — langage du temps pour " assassinat " ? Remarquer l'année 1759, celle du siège et de la prise de Québec, ou plutôt, pour chasser tout soupçon, peut-être injuste, remercier Dieu que ce brave homme ait été prêt à mourir.

La maison autrefois occupée par Joseph Canac et ses deux descendants : Pierre, marié à Geneviève Leclerc, et Pierre à marié Françoise Boissonnault, a été démolie l'an dernier 1917. Heureusement on en avait fait des instantanés en 1915, et deux sont ici reproduits. Elle était située sur le bord du chemin, au côté gauche de la résidence actuelle de Herménégilde Marquis, à une mille ou environ, de l'église. " Et les pierres elles-mêmes ont une voix."

M.-A. et **J.** **Sainte-Famille², I.-O., 24 septembre 1917**

Joseph C.-M., f. de François — et de Lumina Bilodeau ; Faucher, Lazaria, f. de Télesphore — et d'Eugénie Turcotte.

J.-Georges-Fernand, b² 17 août 1918, le plus jeune, à cette heure, des Canac, et né dans la maison de l'ancêtre. *Ad multos annos!*

Ce Joseph C.-M. occupe la propriété du premier ancêtre, et loge à deux pas, à droite, un peu en arrière-plan de l'ancienne maison, celle-ci ayant été démolie, après la construction de celle qui existe présentement. *Le livre d'or de la noblesse rurale Canadienne-française, publié par le Comité des anciennes familles en* 1909, faisait connaître les familles qui occupaient le même bien paternel depuis 200 ans, et voici pour la nôtre :

1. Marc-Antoine Canac, dit Marquis, de la ville de Lacaune, marié en 1688, à Jeanne Naurice.
2. Marc-Antoine, marié en 1725 à Catherine Loignon.
3. Charles, marié en 1771 à Madeleine Fortier.
4. Basile, marié en 1808 à Victoire Beaucher.
5. François, marié en 1837 à Sophie Bilodeau.
6. François-Xavier, marié en 1881 à Lumina Bilodeau.
7. Joseph, marié en 1917 à Lazaria Faucher.

Joseph Canac, marié à Madeleine Drouin, avait sa terre assez loin de celle-ci, en deça de l'église, mais comme Lazaria Faucher, par son grand-père paternel, appartient à la lignée de ce même Joseph, tous ceux qui descendent de lui reviennent avec elle et avec un souverain plaisir, à la terre ancestrale.

J.-B. **Québec, Notre-Dame, 28 juillet 1789**

Joseph Canac dit Marquis, f. maj. de feu Jean-Baptiste — et de Marguerite Drouin; b. S.-Fm., 29 sept. 1751;

Gagné, Marie, (b. 1735) veuve de Charles LeMarié ; sép. 5 janv. 1795.

Corriger une erreur du *Dictionnaire* de Mgr Tanguay. Marie-Louise, mariée en 1785 à Charles Duhamel, est plutôt la fille du Joseph qui suit. Les dates, ici, font foi de la chose.

J. Québec[2], 25 juin 1754

Joseph Canac, f. de Joseph — et de Marie-Madeleine Drouin; b[2] à S.-Fm.,[2] 11 fév. 1732 ; s[2] (dans la cathédrale) 23 août 1785; Gagné, Marie-Josephte, veuve de Pierre Berthelot (fille de Denis — et d'Angélique Gagnon).

Pierre-Joseph, b[2] 4 mai et s[2] 13 août 1755. — *Joseph*, b[2] 25 mai 1756 ; s[2] 31 août 1757. — *François*, b[2] 10 janv. 1758 ; s[2] 5 mai 1763. — *Joseph*, b[2] 30 avril 1761. — *Pierre*, b[2] 17 avril 1763 ; s[2] 30 mai 1764. —*Marie-Louise*, b[2] 1765 (Québec ?); m[2] 26 juillet 1785, à Charles Duhamel, capitaine de long cours (fils de feu Julien, capitaine de vaisseau au service du Roy, et de M.-Angélique Duval). Josette Gagné fut inhumée dans la cathédrale le 25 fév. 1795.

On ne voit pas que le Joseph, b. en 1761, se soit marié.

Joseph Canac faisait un grand commerce de victuailles à la Basse-Ville. Nous citons quelques actes notariés :

Greffe de Saillant, 23 avril 1752 : Engagement par Joseph Canac et Joseph Méthot.

Greffe de Panet, 25 juin 1768 : Vente d'un terrain par Jean-Baptiste Dufour à Joseph Canac, maître-boucher à Québec, pour agrandir son établissement.

Même greffe, 13 juillet 1768 : Vente de Jean de Guise dit Flamand, au même Joseph Canac (dit Marquis), avec droit de réméré en faveur du vendeur : De Guise doit 843 livres argent tournois à Joseph Canac, et il " engage comme sûreté de paiement ses biens meubles et immeubles, présents et à venir." Jolies signatures de Joseph.

J. Saint-Léon de Standon, 24 août 1908

Joseph M., f. de Léon — et de Marie Lessard; b. S.-Germaine, 26 oct. 1884 ;

Laflamme, Philippine, f. de Cyrille — et de Philomène Lacasse.

J.-Pierre-Henri, b. S.-Rose de Watford [2], 20 nov. 1909. — *M.-Anselmie-Auxilia*, b[2] 25 août 1911. — *Onésime-Davila*, s[2] 2 juil. 1913 (3 mois).

J. Québec, Hôpital (et paroisse) du Sacré-Cœur, 23 février 1886

Joseph C.-M., f. de Jean — et d'Adéline Guénette ; b. (Joseph-Eugène) à S.-Frs-Sud, 29 oct. 1857 ;

Langelier, M.-Henriette-Eugénie, f. maj. de Fabien—pilote, et de M.-Henriette Rocheleau dite L'Espérance.

Québec, N.-D., 8 oct. 1850 : Fabien Langelier, f. de François et de M.-Magdeleine Bernier, m. à M.-Henriette Lespérance, f. de Louis—et de Catherine Vallée, Un fils, Père de la Croix, décédé à la Côte des Neiges.

M.-Henriette-Eugénie-Eva, b. S.-Jean[2], 2 sept. 1887 ; s[2] 27 janv. 1891. — *J.-Adélard-Fabien-Edouard*, b[2] 3 oct. 1889 ; s[2] 18 janv. 1891. —*M.-Eugénie-Alma*, b[2] 27 oct. 1891. — *M.-Henriette-Eugénie-Gra-*

ziella, b² 12 juil. 1895 ; m. à Antonio Béland. — *J.-Charles-Arthur-Ovide*, b² 18 nov. 1896 ; s² 24 janv. 1897.

2e mar. Québec, Sanit-Jean, 1er février 1910

Gosselin, Marie-Albertine, f. maj. de feu Antoine — et de Marie-Marcelline Tanguay (de S.-David).

J. Lévis, Saint-Joseph², 25 septembre 1910

Joseph, maj. de Jean-Napoléon — et de Délina Myrand; b² 18 mai 1873 ;

Laperrière, Odélie, maj. de feu Charles — et de Zoé Lamarre; s² 31 déc. 1916.

2e m.², 15 mai 1917

Gendron, Blanche, f. de Joseph — et de M.-Emma-Sophie Masson.

J. Québec, Saint-Jean², 27 janvier 1874

Joseph M., f. de Pierre — et d'Anastasie Chabot; b. (Joseph-Pierre), à S.-Gerv. 1863; s. à S.-Sauv. Qué.³, 16 mai 1893;

Leclerc, Célina, f. min. de Joseph — et de Marie Laperrière. *M.-Célina-Bernadette*, b² 7 nov. 1784 ; m. à Arthur Dussault.— *J.-Benjamin-Albert*, b² 3 oct. 1876 ; m. (Joseph) à Julie Valiquette. — *Pierre*, b. ..... ; m. à Alma Bédard. — *J.-Alexandre-Arthur*, b³ 6 oct. 1880 ; s³ 4 fév. 1881. — *J.-Arthur*, b³ 10 nov. 1881 ; s³ 4 juil. 1882. — *M.-Amanda-Léonie*, b³ 27 oct. 1884 ; m. à Edouard Armstrong. — *J.-Georges-Ernest*, b³ 9 avril 1888. — *J.-Wilfrid-Octave*, b³ 15 avril 1891. — *M.-Corinne-Florida*, b³ 9 avril 1893. — *J.-Pierre-Adélard*, b³ 3 mars et s² 3 juil. 1896.

J. Ottawa, Sainte-Anne², 27 août 1888

Joseph M., f. de feu F.-Xavier — et de Justine Asselin ; b. S.-Fm., 12 déc. 1863;

Montreuil, Malvina, maj. de Félix—et de Mélie Laliberté. *Marie-Alice*, b² 16 juin 1889 ; m. à Onésiphore Boulet. — *Jean-Baptiste de La Salle*, b² 8 mai et s² 7 août 1892. — *Marie-Valéda*, b² 24 déc. 1893 (Maria).—*Mazenod-Gaudiose*, b. à S.-Jean-B., Ott., 17 avril 1898. — *M.-Mathilda-Malvina*, b² 22 juil. et s² 18 août 1900. —*J.-Félix-Léo*, b² 22 juil. et s² 13 août 1900.—*J.-Pierre-Lorenzo*, b² 27 juil. 1902. — *M.-Léonie-Aline*, b² 14 juin 1905.

J. Saint-Pierre, I.-O., février 1811

Joseph C.-M., f. de François — et de Thérèse Gaulin, b. S.-Fm., 13 mars 1786 ; s. à Lévis, N.-D., 17 juil. 1871 ;

Paradis, Reine, f. de Louis — et de Madeleine Rouleau.

L'acte n'indique pas le quantième du mois. Ce dut être du 17 au 22 février. *Ascendance* : Louis Paradis, m. S.-Laur., 1788, à Madeleine Rouleau.— François, m. S.-Pierre, 1749, à Ursule Côté. —Ignace, m. S.-Fm., 1719, à M.-Anne Turcot. — Guillaume, m. Québec, 1670, à Geneviève Milois.

M.-Adélaïde, b N.-D. Q.[2], 26 fév. 1812.—*François-Régis*, b[2] 3 mars 1813. — *Boniface*, b[2] 8 mai et s[2] 26 juin 1814. — *M.-Reine-Mathilde*, b[2] 5 mai 1816 ; m. à Maximin Caron ; s. à S.-Roch, Q., 26 juil. 1867. *M.-Emilie*, b[2] 2 avril 1818 ; m. (Ombéline) à Pierre Chouinard ; s. à Lévis, N.-D., 1895. — *J.-Célestin*, b[2] 24 avril 1820 ; m. à Apolline Latulippe. — *Domitille*, b[2] 6 mai 1821 ; s[2] 23 juil. 1821. — *Philippe-Ovide*, b[2] 1 mai, et s[2] 20 juil. 1823. —*M.-Caroline*, b. à S.-Pierre, 18 nov. 1824 (bapt. Marquis sans Canac). — *Pierre-Téleste* (sic), b[2] 21 août et s[2] 9 sept. 1828.

J. Saint-Gervais[2], 31 août 1891

Joseph M., maj. de Pierre — et d'Élise Racine; b. Lévis, 3 janv. 1868 ;

Paré, Victoria, f. maj. d'Honoré — et de Rose Bélanger.

J.-Wilfrid-Henri, b[2] 9 juil. 1892 ; m. (Wilfrid) à Octavie Nadeau. —*J.-Philippe*, b[2] 23 août 1893. — *J.-Adolphe-Alexandre*, b[2] 15 déc. 1894 ; m. à Alice Bélanger. — *M.-Elise-Alma*, b[2] 30 sept. 1896. — *M.-Eugénie-Victoire-Alice*, b[2] 17 août 1898. — *M.-Anne-Philomène*, b[2] 1 août et s[2] 2 août 1900. — *Georges-Arsène*, b[2] 15 déc. 1901. — *J.-Albert-André*, b[2] 10 nov. 1903. — *J.-Pierre-Julien*, b[2] 18 juin 1905.

J. Saint-Gervais[2], 17 janvier 1820

Joseph C., f. maj. de Joseph — et de Charlotte Rhéaume; b[2] 16 juil. 1902 ; s[2] 23 fév. 1883 ;

Pouliot, Marguerite, f. min. de Jean—et de Madeleine Dutil.

Joseph, b[2] 21 juin 1821 ; m. à Zoé Boissonnault. — *Pierre*, b[2] 28 janv. 1825 ; m. à Anastasie Chabot. — *Jean*, b[2] 14 oct. 1826 ; m. à Adéline Guenette. — *Lucie*, b[2] 4 avril 1829 ; s[2] 24 janv. 1830.— *Eulalie*, b[2] 4 avril 1829 ; m. (Marguerite) à Pierre Carrier (Lebrun). — *Marie-Rose*, b[2] 24 mai 1830 ; m. à Pierre Bruneau.

2e mar.[2] 13 juin 1854

Boissonnault, Marguerite, veuve de François Roy. (L'acte dit Bissonnette.)

J. Château-Richer, 23 octobre 1798

Jgseph C.-M. (et Charles), f. de Pierre — et de Geneviève Leclerc; b. S.-Fm., 22 sept. 1776 ; s. S.-Claire, 26 fév. 1853 ;

Rhéaume, Charlotte, f. de René — et de Charlotte Dion (Guyon). (Signature des deux époux).

M.-Charlotte, b à S.-Gerv.[2], 2 juin 1800.— *Joseph*, b[2] 16 juil. 1802 ; M. à Marguerite Pouliot. — *Etienne*, b[2] 26 déc. 1805 ; m. à Elisabeth Fortier. — *Pierre*, b[2] 1807 ; m. à Thècle Boivin.

Charlotte Dion était fille de Simon, fils de Jean et d'Elisabeth Couillard, mar. à Québec en 1645.

J.-B. **Québec, Saint-Sauveur[2], 18 février 1889**

JOSEPH C.-M., f. maj. de FRANÇOIS — et de MARCELLINE GUÉRARD; b. S.-Roch, 23 oct. 1866 ;

ROY, MARIE-ROSE-DE-LIMA, f. maj. de CLOVIS — et de MARIE-ODILE SIDNER.

François-Joseph, b[2] 11 janv. 1890 ; dj. — *J.-François-Xavier-Théodore*, b[2] 25 janv. 1891 ; s[2] 17 nov. 1894. — *Anonyme*, s[2] 19 déc.

2e mar. Québec, Saint-Jean, 7 janvier 1895

AMYOT, ADÉLINE, f. maj. de feu ABRAHAM — et de SARAH FRÉCHETTE. Famille distinguée, dont M. P.-G. Roy fait en ce moment la *Généalogie*.

M.-Blanche-Adéline, b[2] 28 déc. 1895. — *M.-Georgina*, b[2] 21 janv. et s[2] 21 mai 1897.

Ce mariage, nul pour empêchements d'affinité au 1er et au 2e degré, fut réhabilité à Sauveur, le 23 décembre 1897.

J.-Jean-Baptiste, b[2] 27 juin 1898, décédé.

Résid. actuelle : Waterville, Me.

J. **Saint-Sylvestre, 4 août 1863**

JOSEPH M., f. maj. de JOACHIM — et de ROSE COTÉ;

SIMONEAU, ROSALIE, f. min. de feu LOUIS — et de feu MARIE VALLIÈRE.

J.-Arthur, b à S.-Pierre de Broughton[2], 10 sept. 1864 ; s[2] 3 mars 1866. — *M.-Lia*, b[2] 7 août 1866. — *M.-Auxilia*, b[2] 25 déc. 1870 ; s[2] (Marie) 14 fév. 1873. — *M.-Emilie-Odélie*, b[2] 3 fév. 1873 ; s[2] 27 janv. 1874. — *J.-Ernest-Alphonse*, b[2] 5 avril 1874.

J. **Québec, Saint-Sauveur, 4 septembre 1906**

JOSEPH M., f. de JOSEPH — et de CÉLINA LECLERC; b. (Joseph-Benjamin-Albert) à S.-Jean, Qué., 3 oct. 1876 ;

VALIQUETTE, JULIE, f. de WILLIAM — et d'ÉLISABETH DUCHARME.

J. **Neponset, Ill.[2], 25 juin 1857**

JOSEPH MARKEE, f. de JOACHIM — et de MARGUERITE LÉTOURNEAU; b. (Joachim) à S.-Fm., I.-O., 26 juin 1827 ; s[2] 27 mai 1906;

WAITE, MARY-JANE, f. de....

Joseph, parti jeune pour les États-Unis, fit fortune dans l'agriculture. Des notes reçues de sa fille aînée, Mary-J. Markee-Davies, donnent comme nés à Neponset (et mariés, ou inhumés, selon le cas) :

Margaret-A., 1 oct. 1859 ; m. à William-A. Gilkison. — *Mary-J.*, 27 mars 1861 ; m. à Evan Davies. — *Charles-J.*, 27 sept. 1863 ; m. à Flora-A. Seguine. — *Joshua*, 3 janv. 1866; m. à Joséphine-E. Eldridge. — *Martha-L.*, 15 sept. 1869 ; décédée 5 juil. 1885. — *Laura-E.*, 11 janv. 1871 ; m. à Georges-E. Bates. — *Alma*, 12 avril 1875 ; m. à J.-Irving Carper. — *Emily-J.*, 11 juin 1877 ; décédée 21 juin 1895. —*Eva-J.*, 29 juil. 1800 ; m. à Albert-F. Mutti.

Autres notes fournies par Madame Markee-Davies, en 1915 : " Father died ten years ago last May — sick about three years — Mother lives alone now — All children married... I have been (married) 17 years in February... We live 6 miles north of Neponset. My brother Joshua lives on the old house farm. One sister lives ½ a mile from Neponset. The other brother, Charles, lives in town near mother. My oldest sister Margaret lives near Hutchison, Kas.; the youngest one lives in Missouri and the next one lives in Denver, Col...

"I have two girls, one 13 and the other most 16; ought to have had boys to be real farmers..."

Voir d'autres détails aux différents noms.

J. **Neponset, Ill., E.-U., 14 février 1899**

JOSHUA-W. (Markee), f. de JOSEPH — et de MARY-JANE WAITE ; né à Neponset, Ill., 3 janv. 1866 ;

ELDRIDGE, JOSEPHINE

Lewis-Edna, n. à Neponset[2], 11 déc. 1899.— *Joseph-E.*, n[2] 21 mai 1903. — *Noami-Josephine*, n[2] 25 fév. 1908.

M.-A. **Jeune-Lorette, 21 juin 1908**

JULES M. (Joseph-Eugène-Jules), f. de MAGLOIRE — et de CÉLINA LATULIPPE; b. à Batiscan, 26 janv. 1870 ;

ANGERS, M.-LOUISE-FABIOLA, maj. d'EDOUARD—et de MALVINA PAGEAU.

L

J. **Sainte-Germaine du Lac Etchemin[2], 14 janvier 1878**

LÉON M., maj. d'ETIENNE — et d'ELISABETH FORTIER; b. S.-Claire, 7 janv. 1841 ;

LESSARD, MARIE, min. d'ANTOINE — et de MARIE GILBERT.

Léon-Siméon, b[2] 26 déc. 1878 (au 9 déc. 1880, le Registre donne sépulture de Célina, 2 ans, probablement le même enfant). — *M.-Agnès-Constance*, b[2] 10 août 1880, décédée. — *J.-Siméon*, b[2] 14 juil. 1882, décédé. — *J.-Léon*, b[2] 26 oct. 1884 ; m. à Philippine Laflamme. —*Jean-Thomas*, b[2] 29 août 1886 ; m. à Georgiana Nadeau. — *Hilaire*, décédé. — *Louis*, m. à Anaïs Turcotte. — *J.-Ubald*, b. à S.-Justine, 2 janv. 1891. — *J.-François-Irénée*, b. à S.-Rose de Watford[3], 21 janv. 1894 ; s[3] (France), 11 juin 1913. — *Joséphine*, m. à Aimé Bilodeau.

J.-B. **Montréal, Sainc-Jacques, 17 juin 1913**

LÉON Marquis, f. de CYRÉNUS (Irénée) — et d'ADÈLE VÉZINA;

PAINCHAUD, M.-EUGÉNIE, f. de NUMA — et de CLAUDIA GUIMONT.

Léon-Irénée-Paul-Emile, b. à l'Imm.-Conc., 8 juil. 1914.

J. **Sherbrooke, Saint-Michel, 10 janvier 1887**

LÉON M., f. de PIERRE — et d'ANGÈLE GARANT; b. S.-Malachie, 8 oct. 1863 ; déc. à Whitefield, N. H.;

PELLERIN, MALVINA, f. de LOUIS — et d'ANGÈLE OUELLET.

LÉOPOLD. — Voir : David-Solyme-Léopold.

Planche 24 — Madame Frédéric Canac-Marquis, née Euphrasie Turcotte, et ses trois enfants : Juliette-Aline, Rodolphe et Jules.

J. **Cleveland, 8 octobre 1899**

LOUIS M., f. de NAPOLÉON — et de DÉLINA MYRAND; b. Lévis, S.-J., 21 juin 1869 ;

BRUNESSEAUX, MARIE-ELISE-NOÉMI, f. de JEAN-LOUIS — et d'ONÉSIME LOCHE, de Sept-Saulx (près de Reims), France.

Pas d'enfants.

M.-A. et **J.** **Montréal, Notre-Dame, 16 juin 1903**

LOUIS C.-M., maj. de LOUIS — et de MARIE DROUIN; b. S.-Sauv., Qué., 26 août 1881 ;

CHATEL, BERNADETTE, min. de HARMEL — et d'EXILDA DESGROSEILLERS.

M.-A. **Berthier (en haut)[2], 15 janvier 1839**

LOUIS C.-M., f. de FRANÇOIS — et de M.-JOSEPHTE WOLFF; b[2] 3 janv. 1812 ;

COUTU, ANGÉLIQUE, f. d'AMBROISE — et de JOSETTE DUBORD dit CLERMONT.

Marie-Julie, b[2] 18 juil. 1840. — *Adèle-Victoria*, b[2] 23 août 1842.— *Marie-Angélique*, b[2] 22 juil. 1844 ; s[2] 15 mai 1850. — *Louis-Philippe*, b[2] 30 avril 1846.

M.-A. et **J.** **Sainte-Famille, I.-O., 15 novembre 1880**

LOUIS C.-M., f. maj. de LOUIS — et de MARTINE DROUIN; b. S.-Roch., Qué., 13 juin 1854 ;

DROUIN, MARIE, f. maj. de CÉLESTIN — et de feu ELISE LEBLOND.

Ascendance : Célestin Drouin, m. S.-Fm., 1855, à Elise Leblond. — Joseph, m. S.-Fm., 1826, à Victoire Canac. — Joseph, m. S.-Laur., 1788, à Victoire Dufresne. — Jacques, m. S.-Fm., 1764, à Gertrude Beaucher. — Nicolas, m. S.-Fm., 1707, à Geneviève Perrot, etc.

J.-Louis, b à S.-Sauv., Qué.[2], 26 août 1881 ; m. à Bernadette Chatel. — *J.-Gaudiose*, b. 15 déc. 1882.

M.-A. **Sainte-Famille, I.-O., 26 juillet 1853**

LOUIS C.-M., f. maj. de BASILE — et de VICTOIRE BEAUCHER, b S.-Fm., 8 août 1830 ; s. S.-Malo[3], 7 mars 1914;

DROUIN, MARTINE, f.. min. de JOSEPH — et de MARIE PLANTE.

Ascendance : Joseph Drouin, m. S.-Frs., 1809, à Marie Plante. — Joseph, m. S.-Fm., 1777, à Marie Prémont.—Etienne, m. S.-Fm., 1744, à Marguerite Rochon.— Pierre, m. à Louise Létourneau.

Louis, b. à S.-Roch, Qué.[2], 13 juin 1854 ; m. à Marie Drouin. — *Anonyme ondoyé*, s[2] 15 oct. 1855. — *François-Xavier*, b[2] 7 sept. 1856 ; m. à Georgiana Labbé. — *M.-Elise*, b[2] 23 fév. 1858 ; m. à Elzéar Dolbec; s.[3] été 1915.— *Joséphine*, b[2] 1 sept. 1860 ; m. à Joseph Blouin. — *Philomène*, b[2] 21 juil. 1862 ; s[2] 4 oct. 1863. — *Philomène*, b[2] 22 août 1864 ; m. à Pierre-Télesphore Asselin. — *M.-Sédulie*, b[2] 3 oct. 1866 ; m. à Alexis Gagnon. — *J.-Adélard*, b[2] 15 déc. 1868. —

M.-Julie, b² 7 juin 1871; m. à Jos.-Edouard Boily, instituteur.— *M.-Virginie*, b² 20 août 1873 ; m. à J.-Albert Lamarche. — *Onésime*, b² 20 janv. 1875 ; m. à Caroline Corriveau. — *Alphonse-Laurent*, b² 10 août 1878. — *Alexis*, s² 21 mai 1888 (5 ans 10 m.).

2e mar. Sainte-Famille, I.-O., 18 avril 1898

Létourneau, Scolastique, veuve de Pierre Paradis.

M.-A. **Québec, Sacré-Cœur, 20 février 1882**

Louis C.-M., f. maj. de François — et de Sophie Bilodeau; b. S.-Fm., 30 nov. 1851 ;

Lainé-Laliberté, Zelphida, f. maj. de Pierre — et de Émilie Dalmasse. — (Pour cette famille, voir 3e partie.)

J.-Louis-Rodolphe, b. S.-Sauv.², 12 août 1884 ; s. à S.-Roch, 11 sept. 1885.— *J.-Frédéric-Raoul*, b² 29 nov. 1885 ; m. à M.-Amélia Coulombe. — *M.-Marguerite-Cordélia*, b² 11 juil. 1887 ; m. à Joseph-Arthur Lenoir-Rolland. — *M.-Albertine-Giselle*, b² 6 mars 1889. — *M.-Léonie-Berthe*, b² 11 déc. 1890 ; s² (M.-Zelphida-Berthe) 22 nov. 1891.

Louis est marchand de bois d'ébénisterie, à Saint-Malo. Très dévoué à notre œuvre, comme ses frères Joseph et Frédéric. Et grand merci !

J.-B. **Sainte-Famille, I.-O.², 12 novembre 1895**

Louis C.-M., f. min. de Michel — et de Philomène Paradis; b² 22 déc. 1874 ;

Lemelin, Marie-Eva, f. min. de Jean-Baptiste — et d'Apolline Métivier.

M.-Anne-Philomène, b² 7 fév. 1897. — *J.-Thomas-Albert*, b² 7 mars 1898 ; s² 1er sept. 1898.— *M.-Jeanne-Léonie*, b² 20 mars 1899. —*M.-Elmire-Germaine*, b. S.-Roch, Qué.³, 4 juil. 1902. — *J.-Louis*, b³ 3 fév. 1904. — *M.-Albina-Laurence*, b² 16 nov. 1905 ; s. Jacques-Cartier,⁴ 15 déc. 1906. — *M.-Juliette-Cécile*, b⁴ 2 juil. 1908. — *M.-Madeleine-Imelda*, b⁴ 14 mai, s³ 19 juil. 1910. — *M.-Jeanne-Rolande*, b⁴ 16 oct. 1913.

J. **Saint-Pierre, I.-O., 15 juillet 1879**

Louis C.-M., maj. de Narcisse—et d'Ombéline Gagnon; b. S.-Fm.², 31 août 1853 ;

Paquet, Malvina, maj. de Bruno — et de Firmine Quentin.

Ascendance : Jean-Bruno Pâquet, m. S.-Pierre, 1848, à Firmine Quentin. — Ignace, m. S.-P., 1818, à Agathe Montigny. — Ignace, m. S.-P., 1786, à Thérèse Côté. — Basile, m. S.-P., 1749, à Thérèse Dorval. — François, m. S.-P., 1715, à M.-Angélique Paradis. — Philippe, m. S.-Fm., 1671, à Françoise Gobeil, etc.

M.-Stéphanie, b² 19 oct. 1880 ; décédée à Montréal, 2 juil. 1910 (s. à S.-Jacques). — *M.-Anne-Rose-Anna*, b² 29 déc. 1881 ; s² 11 déc. 1882. — *M.-Bernadette-Aquiline*, b² 4 mai 1884 ; décédée à

Montréal, 8 mai 1909, s. à S.-Jacques. — *M.-Cécilia-Alva* (Eva), b² 28 juin 1884. — *Louis-Napoléon*, b² 27 juil. 1886 ; m. à Alphonsine Blouin. — *François-Xavier-Arthur*, b² 29 oct. 1888 ; s² 26 sept. 1902. — *M.-Louise-Marguerite*, b² 19 sept. 1889 ; m. à Eudore Pichet.

J. **Sainte-Rose de Watford², 23 septembre 1907**

Louis M., f. de Léon — et de Marie Lessard;

Turcotte, Anaïs, f. d'Anselme — et de Célina Royer.

M.-Paule-Marguerite, b² 22 mars 1909. — *M.-Anne-Adèle*, b² 17 nov. 1910. — *Louis-Apollinaire*, b² 12 août 1912. —

J. **Saint-Jean, I.-O., 26 septembre 1905**

LOUIS-NAPOLÉON C.-M., f. de Louis — et de Malvina Paquet; b. S.-Fm.², 27 juil. 1886 ;

Blouin, Alphonsine, f. min. de Jean — et de Léa Lachance.

J.-Napoléon-Arthur, b² 20 sept. 1906 ; s² 30 sept. 1907. — *M.-Blanche-Alberta*, b² 8 juin 1908. — *J.-François-Xavier-Armand-Napoléon*, b² 27 mars 1914.

J. **New-Bedford, Mass**

LUCA M. (Luc), f. de Jean — et d'Adéline Guenette; b. S.-Frs.-S.² 25 sept. 1860;

Elvége Clapet. (n. f.)

J.-Paul-Emile, b² 9 déc. 1905. *Incomplet.*

J.-B. **Québec, Saint-Roch², 28 août 1899**

LUDGER (Joseph-L.) M., f. maj. de Jean—et d'Arthémise Williamson; b² 22 mars 1877 ;

Vézina, Marie-Graziella, f. min. de Pierre— et de Constance-Tryphéna Bernard.

J.-Ludger-Jean-B.-Charles-Henri, b. à S.-Jean, Qué., 16 juin 1900.

M

M.-A. **Québec, Saint-Roch, 24 novembre 1858**

MAGLOIRE C.-M., f. maj. de Basile — et de Victoire Beaucher; b. S.-Fm., 7 janv. 1828 ; s. à Batiscan², 25 déc. 1871 (noyé) ;

Quéret-Latulippe, Célina, maj. de feu Joseph — et de Marguerite Gagné; s² 25 avril 1909.

Jean-Baptiste-Gaudiose, b² 28 oct. 1859 ; m. à Séraphine Messier. — *Séraphin-Damase*, b² 15 fév. 1861 ; m. à Adéline Maillé. — *M.-Irène*, b² 20 août 1862 ; morte à quelques mois. — *M.-Zoé*, b² 29 nov. 1863 ; m. (Zoé-Médèle) à Georges-Napoléon Kirouac ; s. à S.-Sauveur, Qué., 5 déc. 1895. — *M.-Louise*, b² 8 sept. 1865 ; m. à Arthur Béland; s² 5 juin 1915. — *M.-Célina*, b² 26 février 1867 ; m. à

Samuel Alain, médecin. — *M.-Corinne*, b² 23 août 1868 ; m. à Frs-Xavier-Arthur Verrette. — *J.-Eugène-Jules*, b² 26 janv. 1870 ; m. à M.-Louise-Fabiola Angers. — *M.-Albertine*, b² 19 sept. 1871 (non mariée).

LIGNÉE Sainte-Famille², 30 janvier 1726

MARC-ANTOINE (II) C., f. de Marc-Antoine (I)—et de Jeanne Norrice; b² 3 mars 1696 ; s² 12 avril 1756 ;

Loignon, Catherine (Aloignon, Lognon), b² 1704, f. de Charles — et de Marie Roulois; s² 12 sept. 1733.

Cécile, b² 22 nov. 1726 ; s² 7 janv. 1728. — *M.-Madeleine*, b² 22 fév. 1728. Parrain : François Canac, f. de Marc-Antoine, " major de la milice de l'Ile-d'Orléans ; marraine : Madeleine Loignon, fille de Charles Loignon, lieutenant de la même milice".—*M.-Madeleine*, b² 12 août 1729. Parrain et marraine comme ci-dessus, sauf que Charles Loignon, est maintenant qualifié "capitaine de milice". Quand un enfant mourait jeune,il était d'usage de donner son nom à un autre qui suivait et le cas se présente peut-être ici. En tout cas, l'une ou l'autre Madeleine épousa (en 1745) Joseph Campagna, f. de Charles et de M.-Madeleine Drouin ; mourut en 1809 (84 ans, dit le *Registre*) et fut inhumée à S.-François le 23 octobre.— *M.-Angélique*, b² 14 mars et s² 11 sept. 1731. — *Marguerite*, b² 17 août 1732 ; s² 27 sept. 1733.

2e mar. Charlesbourg, 16 juillet 1736

Davion dit Boisjoli, Catherine, b. 1707; s² 24 déc. 1754, fille de Jacques — et de Suzanne Hudde.

Joseph, b. 17 juil. 1737, à S.-Frs. — *Anonyme*, b² et s² 4 août 1737. — *Charles*, b² 19 avril 1739 ; m. à Madeleine Fortier.— *Catherine*, b² 23 oct. 1741 ; m. à Augustin Beaucher; s² 6 avril 1784. — *Pierre-Amant*, b² 17 avril 1744. — *M.-Monique*, b² 23 mai 1745 ; m. à Augustin Martineau ; s² 19 sept. 1817.

Marc-Antoine hérita de la maison de son père, et nous avons vu, plus haut, leur postérité à tous deux s'y perpétuer jusqu'à nos jours. En 1755 sa terre " contient trois arpents ou environ, bornée au nord-est à François Canac et au sud-ouest à François-Simon Deblois; par devant, au fleuve Saint-Laurent ". . . Le 30 décembre, il en donne à son fils aîné, Charles, âgé de 17 ans, un arpent, une perche, 4½ pieds, aux conditions ordinaires, et chose assez remarquable pour ceux qui ont vu de ces anciennes donations, il ne demande ni vin, ni eau de vie, mais comme il est bon chrétien, il compte sur 50 messes après sa mort. (*Papiers judiciaires*, liasse 50, no. 1833). Une autre pièce très curieuse, c'est-à-dire un inventaire, dressé du 18 au 28 juin 1756, deux mois après sa mort, énumère " les effets mobiliers de sa succession " et nous notons parmi cent autres choses également intéressantes : un lit de plume et traversin ; une carriolle, plusieurs paires de bas de Saint-Maixent, de bas drapés, de bas de soie, de bas du pays ; des culottes de chamois, de " diamenfort " (sans doute il s'agit du tissu qu'on appelait " diablement fort"), une redingote trois ceintures, un rasoir, une canne à poignée d'argent achetée par Joseph Canac, etc.

J.-B. **Sainte-Famille, I.-O.[2], 27 septembre 1859**

MICHEL C.-M., f. maj. de PIERRE — (négociant), et de déf. BASILISSE LÉTOURNEAU ; b[2] 23 avril 1837 ;

PARADIS, PHILOMÈNE, maj. d'IGNACE — et de MARGUERITE BEAUCHER-MORENCY ; s[2] 25 nov. 1904.

Ascendance : Ignace Paradis, m. S.-Fm., 1824, à Marguerite Beaucher. — Jean-Baptiste, m. S.-P., 1781, à Agathe Côté. — Ignace, m. S.-P., 1747, à Thérèse Gaulin. — Ignace, m. S.-Fm., 1719, à M.-Anne Turcot. — Guillaume, m. Québec, 1670, à Geneviève Milois. — Pierre et Barbe Guyon.

Anonyme, s[2] 9 août 1860. — *Michel*, b[2] 10 août 1861 ; m. ? — *Pierre-Baptiste*, b[2] 10 juil. 1862 ; s[2] 16 août 1862. — *M.-Joséphine-Dimitri* (*et* Démérise), b[2] 21 juin et s[2] 30 juin 1863. — *Charles-David*, b[2] 9 juil. et s[2] 13 juil. 1864. — *M.-Joséphine*, b[2] 23 sept. 1866 ; m. à Joseph-Zoel Dubeau ; s[2] 3 juin 1892. — *Pierre*, b[2] 14 oct. et s[2] 25 oct. 1867. — *M.-Philomène*, b[2] 16 déc. 1868 ; s[2] 24 janv. 1880. — *J.-Octave*, b[2] 5 janv. 1870. — *Pierre-David*, b[2] 10 juin 1871 ; s[2] 30 aloût 1871. — *Louis*, b[2] 24 août 1872. — *M.-Arthémise*, b[2] 24 sept. 1873 ; s[2] 29 oct. 1874. — *Louis*, b[2] 22 déc. 1874 ; m. à M.-Eva Lemelin. — *J.-Etienne-Albert*, b[2] 20 sept. 1877 ; s[2] 4 nov. 1892.

M.-Léonie, m. 7 fév. 1888 à Paul-Miki Létourneau.

J.-B. **Saint-André de Kamouraska[2], 18 août 1879**

MICHEL-ISIDORE C.-M., notaire, f. de feu PIERRE — et d'ANGÈLE GUÉRET-DUMONT ; s[2] 5 mars 1885 (33 ans);

CARON, MARIE-ALVINA (Malvina), maj. de feu NORBERT — et de ZOÉ ROY-DESJARDINS.

J.-Michel-Albert, b[2] 29 juil. 1881 ; m. à Héléna Tremblay. — *J. Isidore-Amédée*, b[2] 22 juin 1883 ; s[2] 30 mars 1894. — *J.-Robert-Isidore*, b[2] 17 mars 1885 ; s[2] 5 mai 1894.

N

J. **Beauceville[2], 6 août 1889**

NAPOLÉON (Joseph-N.) M., f. maj. de JOSEPH-CÉLESTIN — et d'APOLLINE LATULIPPE ; b[2] 3 sept. 1863 ;

MATTHIEU, CAROLINE, min. de SÉRAPHIN — et d'ADÉLINE PILET-JOLICŒUR.

M.-Aimée, b[2] 11 avril 1890 ; m. à Léon Bilodeau. — *J.-Ferdinand-Arthur*, b[2] à Waterville, Me[3], 25 juin 1891. — *M.-Elodia*, b[3] 25 déc. 1892 ; m. à Wilfrid Pinard. — *Anonyme*, s. 30 avril 1896.

J. **Québec, Saint-Roch², 1er juin 1863**

Napoléon C.-M., (Jean-N.), f. maj. de Pierre — et de M.-Louise Quentin; b² 8 août 1840 ;

Myrand, Délina (ou R.-de-Lima), min. de Jean-Baptiste — et de M.-Anne Raymond.

Jean-Napoléon-Télesphore, b. S.-Jos., Lévis³, 5 mars et s² 14 juin 1864. — *Guillaume-Albert-Napoléon*, b² 3 juil. 1865 ; m. à Flore Noel. — *J.-François-Xavier*, b³ 21 sept. 1867 ; s² 13 juil. 1868. — *Louis-de-Gonzague*, b³ 21 juin 1869 ; m. à Elise-Noémi Brunesseaux. — *Rose-de-Lima*, b³ 15 juin 1781 ; m. à Daniel Proulx. — *J.-Emmanuel-Spiridion* (Joseph), b³ 18 mai 1873, 1er mar. à Odélie Laperrière ; 2e à Blanche Gendron.— *M.-Mathilde*, b³ 13 nov. 1874; m. (Albertine) à Achille Samson ; s² 20 juil. 1903 (28 ans).—

2e mar. Sainte-Famille, 4 juin 1877

Canac-Marquis, Ombéline, f. maj. de Narcisse— et d'Ombéline gagnon (2e degré de consanguinité).

Ascendance : Charles Gagnon, m. Chat.-R., 1812 à Judith Castonguay (*et* Guay). — Bernard, m. S.-Anne, 1779, à Marguerite Simard. — Pierre, m. Ch.-R., 1751, à Marguerite Dasilva. — Pierre, m. Ch.-R., 1721, à Marie Charest. — Pierre, m. Ch.-R., 1696, à Hélène Cloutier. — Mathurin et Françoise Godeau.

M.-Florida-Eva, b³ 21 fév. 1878 ; s³ 27 oct. 1886.

Vers 1885, après la fermeture du chantier de son frère Xavier où il était contremaître, M. Napoléon Marquis entra chez les Davie. C'est lui qui, naguère (juin 1918), opéra le lancement du grand navire en fer le *Corona*, et cela, à l'âge de 78 ans. Il n'a pas vieilli.

J. **Ottawa, Notre-Dame², 10 octobre 1887**

Napoléon M., (Georges-Philémon), f. maj. de François-Xavier — et de Justine Asselin; b. S.-Fm. 14 oct. 1865 ;

Proulx, Judith, f. d'Hyacinthe — et d'Apolline Giroux.

J.-Arthur-Gaudiose, b² 28 déc. 1890. — *Marie-Mea*, b² 3 janv. 1897 (au registre : fille de Georges-Philémon et de J. Proulx). — *J.-Lionel*, b² 11 fév. 1900. — *M.-Yvette*, b² 11 fév. 1900. —

J. **Saint-Gervais², 31 janvier 1888**

Napoléon M., f. de François — et d'Archange Dagneau ; b. S.-Anselme, 14 juil. 1848 ; s² 26 avril 1900 ;

Roy, Salomée, f. maj. d'Eustache — et d'Agnès Arsenault.

M.-Salomée-Lumina, b² 28 oct. 1888; religieuse de Jésus-Marie ; profession 15 fév. 1911 : sœur Marie-Saint-Polycarpe. — *M.-Anna-Amanda*, b² 3 sept. 1890. — *M.-Anne-Antonia-Rose de Lima*, b² 27 sept. 1892. — *J.-Napoléon-Eugène-Dominique*, b² 5 août 1894 ; m. à Clara Dion. — *M.-Blanche-Yvonne*, b² 11 nov. 1897. — *J.-Charles*, b² 5 nov. 1899.

J. **Lévis, Bienville², 26 juin 1900**

NAPOLÉON (Paul) M., f. maj. de PIERRE — et d'ELISE RACINE; b. S.-Gerv., 16 avril 1877 ;

THIBAULT, M.-LOUISE-AIMÉE, f. de GEORGES — et de PHILOMÈNE BÉGIN.

J.-Paul-Antoine, b² 9 avril 1903. — *J.-Pierre-Georges-Lévis*, b² 30 oct. 1904.

Résid. : Lawrence, Mass.

J.-B. **Ile-aux-Grues, 8 août 1889**

NAPOLÉON M., f. de PIERRE (Abraham) et de LUCE POULIN; b. S.-Fm., 30 août 1863 ;

VÉZINA, ALICE, f. de CALIXTE — et d'EUGÉNIE PAINCHAUD.

Ascendance : Calixte Vézina, m. Ile-aux-G., 1855, à Eugénie Painchaud. — Antoine, m. 1827, à Césarie Croteau. — Jean-Baptiste, m. S.-Vallier, 1784, à M.-Euphrosyne Bourget.—Jean-Baptiste, m. Ange-G., 1751, à Marie Trudel. — Pierre, m. Ange-G., 1710, à Elisabeth Mathieu. — François, m. A.-G., 1679, à Marie Clément. — Jacques et Marie Bourdon.

Alice et *Hervé* décédés. — *Angéline*, b. Montréal, Pointe-S.-Charles², 30 nov. 1894. — *Jeanne*, b² 14 sept. 1899. — Résid. à Montréal.

J. **Québec, Notre-Dame, 17 mai 1904**

NAPOLÉON-LOUIS M., médecin vétérinaire, f. de LOUIS-SOLYME— et de LÉOCADIE LAPOINTE; b. à Waterville, Me., 8 mars 1876;

NOEL (de Tilly), MARIE-ANTOINETTE, f. maj. de feu LAZARE — et de feu MARIE-THELCIDE CARON.

M.-Paule-Antoinette-Elodie, b. à S.-Georges de Beauce², 2 mars 1905. — *J.-Louis-Gérard-Rosaire*, b² 23 juil. 1906. — *M.-Adéline-Simone*, b² 20 août 1907. — *Louis-Joseph-Solyme-Adrien*, b² 25 août 1909 ; s² 2 mars 1910. — *Joseph-Albert-Eudore-Rolland*, b² 13 juil. 1912.

Un journal, en juin 1918, nous fait "le plaisir d'annoncer que mademoiselle Marie-Paule Marquis, fille du Docteur N.-L. Marquis, de Saint-Georges, Beauce, a obtenu du *Dominion College of Music* le diplôme pour piano, classe senior, avec distinction. C'est un beau succès pour cette élève qui n'est âgée que de treize ans."

J. **Sainte-Famille², 13 février 1844**

NARCISSE C., maj. de PIERRE — et de MARIE-FRANÇOISE BOISSONNAULT; b² 1er sept. 1818; s² 23 fév. 1884 (65 ans);

GAGNON, OMBÉLINE, f. min. de CHARLES-FRANÇOIS— et de MARIE-ANNE GOSSELIN; s² 11 mars 1892.

Narcisse, b² 6 déc. et s² 8 déc. 1845. — *Ombéline*, b² 29 sept. 1846 ; s² 2 juin 1847. — *Narcisse*, b. Château-Richer, 6 juil. et s² 23 juil. 1847. — *Hermine*, b² 19 août 1848 ; m. à Joseph Asselin ; s. à S.-Pierre de Montmagny, 11 août 1897. — *Ombéline*, b² 30 juin 1850 ; m. à Napoléon Marquis.—*Louis-Narcisse*, b² 27 mai 1852 ; s² 19 juin 1853.— *Louis-Narcisse*, b² 31 août 1853; m. (Louis) à Malvina

Paquet. — *François-Xavier*, b² 4 juin 1855 ; m. à Caroline Létourneau. — *Elisabeth*, b² 5 mars 1857 ; m. à Jean Roberge. — *M.-Julie* b² 22 août 1858 ; m. à Pierre Samson (de Lauzon). — *Pierre-Onésime*, b² 14 oct. 1860 ; m. à Philomène Dion. — *M.-Dermice* (Démerise), b² 20 août 1862 ; m. à Magloire Rhéaume. — *François-Herménégilde*, b² 13 juil. 1863; s² 13 août 1863.—*Virginie*, b² 5 fév. 1864; m. à Stanislas Hénault. — *M.-Léonide* (Léonie), b² 27 nov. 1867 ; m. à Athanase Audet-Lapointe.

J. **Saint-Magloire³, 14 février 1888**

NOÉ M., f. de Pierre — et d'Angèle Garant; b. S.-Malachie, 3 juin 1867 ;

Mercier, Ombéline, f. de Joseph — et de Marguerite Rouleau.

M.-Claudia, b³ 11 mai 1889 ; s³ 17 juin 1892.—*Louis-Joseph*, s³ 24 juin 1892, 14 mois. — *M.-Anne-Célanire*, b³ 11 oct. 1892 ; s. à S.-Germaine², 28 juin 1898 (5½ ans). — *J.-Thomas*, b² 4 déc. 1894 ; s² 3 juil. 1898. — *Anonyme masculin*, b² 27 fév. 1897. — *J.-Albert*, b² 4 fév. 1898. — *M.-Rosa*, b² 16 janv. 1900.

O

J. **Sainte-Justine², Dorchester, 4 octobre 1886**

ODILON C.-M., f. de François-Xavier — et de Marcelline LaSalle-Sanchagrin; b. (Joseph-Cléophas) S.-Roch, Qué., 16 août 1863 ; s² 18 nov. 1901 ;

Labbé, Camille, min. d'Olivier — et de Sophie Cloutier.

Double parenté de madame Marquis avec Mgr Cloutier, P.D.: du 3 au 3 par les Cloutier ; du 3 au 4 par les Labbé :

Cloutier : souche : Joseph Cloutier m. S.-J. de Beauce, 1781, à Marie Mathieu.
Augustin, m² 1809, M.-Thérèse Bisson. — Charles, m² 1809, à Geneviève Vachon.
Joseph-M., m² 1850, à Réparate Labbé. — Ol. Labbé, m² 1840, à Sophie Cloutier.
Omer Cloutier. — Camille Labbé.
Labbé : René Labbé, m² 1770 à Marguerite Doyon.
Jean-B., m² 1797, à Louise Lagueux. — Louis, m² 1808, à Josette Carette.
Abraham, m² 1830, à Victoire Faucher. — Olivier, m² 1840 à Sophie Cloutier.
Joseph Cloutier, m² 1850 à Réparate Labbé. — Camille Labbé.
Omer Cloutier, créé Prélat domestique 17 mai 1918.

M.-Louise-Georgiana, b² 20 oct. 1887 ; entrée, le 15 avril 1909, chez les Sœurs de la Charité à Québec; 1ère profession annuelle, le 31 juillet 1911, sous le nom de Sœur Sainte-Camilia; s. 13 avril 1912. — *J.-Hilaire-Enée*, b² 15 janv. et s² 10 nov. 1889. — *Mathilde-Fabiola*, b² 26 déc. 1890 ; s² 12 fév. 1898. — *J.-Odilon-Victor*, b² 12

fév. et s² 21 fév. 1894. — *M.-Anne-Blanche-Germaine*, b² 2 août 1895. — *J.-Louis-Emile-Antoine*, b² 22 juin 1899 (a pris la soutane en avril 1918). — *J.-Albert*, b² 25 avril 1902 ; s² 23 fév. 1904.

M.-A. **Québec, Saint-Roch², 3 février 1902**

ONÉSIME C.-M., f. de LOUIS — et de MARTINE DROUIN; b² 20 janv. 1875 ;

CORRIVEAU, CAROLINE, f. de Firmin — et de ROSE DE LIMA THÉBERGE.

Rose-de-Lima-Caroline-Béatrice-Yvette, b² 9 nov. 1902 ; s² 8 août 1903. — *Onésime-Elzéar-Edgar*, b² 16 nov. 1903.

M.-A. **Québec, Saint-Roch², 24 novembre 1873**

ONÉSIME C. M., f. maj. de RÉGIS — et d'OMBÉLINE LAMOTHE; b² 4 août 1847 ;

MARTINEAU, MARIE, maj. de JEAN-BAPTISTE — et de MARIE MORISSETTE.

Marie-Ida, b² 8 août 1874. — *Marie-Rose-de-Lima-Florida*, b² 16 oct. 1875 ; m. à Joseph-Elzéar Dion ; s. à Jacques-Cartier, Qué., 1er juillet 1910.— *Marie-Louise-Joséphine*, b² 29 sept. 1877. — *J.-Adélard*, b² 23 nov. 1879 ; s² 2 mars 1884.

Marie—laquelle des trois ci-dessus ? m. à Napoléon Lajeunesse ?

P

J.-B. **Sainte-Anne, 12 mai 1862**

PAUL C., f. de JEAN—et de THÉRÈSE DE BLOIS ; b. S.-Fm.², 17 avril 1833 ; s² 30 août 1879 ;

PEPIN-LACHANCE, JOSÉPHINE, f. de FRANÇOIS — et de JOSETTE GRAVEL.

Joséphine, b² 3 juil. 1862 (mariée au Lac Supérieur où résidait sa famille). — *Victorine*, b² 14 oct. 1863 ; s² (Victoire) 24 avril 1868.— *Louis-Napoléon*, b² 12 avril 1865 ; s² 14 août 1866. — *Ferdinand*, b² 5 août 1866 ; s² 11 août 1866. — *M.-Vitaline*, b² 7 août et s² 12 août 1867. — *Léonidas*, b² 1876.

J. **Saint-Charles, Bellechasse, 31 janvier 1877**

PAUL-EDOUARD M., f. de JOSEPH — et de ZOÉ BOISSAONNAULT ; b. S.-Gerv., 23 déc. 1849 ;

PRÉVOST, MARIE-GEORGINA, f. de MAGLOIRE — et de MARGUERITE FOURNIER (sœur de Mgr J.-A. Prévost, curé de Notre-Dame, Fall-River, et de M. l'abbé Eug., curé de Bennington).

A S.-Magloire : *M.-Georgiana*, b. 11 avril 1878 ; m. à Georges Ruel. — *Eugénie*, b. 6 sept. 1879 ; m. à Joseph Garant. — *Paul-Edouard*, b. 6 mars 1881 ; m. à Adèle Rousseau. — *Aurélie-Elzire*, b. 19 déc., 1883 ; m. à Aristide Roy.

A S.-Gervais[2] : *Charles-Eugène*, b[2] 14 sept. 1884 ; demeure sur le bien paternel. *Alexina*, b[2] 1er mai 1886 et s[2] 15 juil. 1887.—*M.-Blanche-Elodie*, b[2] 29 mai 1887 ; m. à Trefflé Lagueux. — *M.-Alice-Anna*, b[2] 24 janv. 1889 ; m. à Philippe Gosselin. — *J.-Alfred-Alphonse*, b[2] 2 fév. et s[2] 12 fév. 1891. — *M.-Antoinette-Georgina*, b[2] 12 janv. 1893 ; s[2] 15 fév. 1895.

J. Saint-Romuald, 11 novembre 1912

PHILIPPE (Joseph-P.) M., f. de François — et de Clorinde Tanguay; b. S.-Pierre-Sud, 13 mai 1884 ;

Beaulieu, M.-Alice, f. de Louis — et de Marie Savard.

(*Pas d'enfants*).

J. Québec, Saint-Sauveur[2], 10 février 1902

PIERRE M., maj. de feu Joseph — et de Célina Leclerc ;

Bédard, Alma, maj. de Firmin — et de Marie Paquet.

Victor-Adrien-Joseph, b[2] 28 déc. 1902.

J. Saint-Pierre, I.-O., 21 novembre 1797

Pierre C.-M., f. de Pierre — et de Geneviève Leclerc, b. S.-Fm.,[2] 1er fév. 1771 ; s[2] 13 oct. 1845;

Boissonnault dit Saint-Onge, Marie-Françoise; b. à S.-François de Montmagny, 11 janv. 1781, f. de Pierre— et de Thérèse Gendron; s[2] 18 mars 1873 (92 ans).

La jeune épouse, 16 ans, signe très joliment. Son mariage a lieu à S.-Pierre de l'Ile, où son frère Joseph-Marie, était curé. On trouve le nom de Françoise dans le registre des élèves de l'Hôpital-Général, Québec, 1796-1797. Pour plus de détails sur sa parenté, voir troisième partie de ce volume, au nom.

Françoise, b[2] 17 mai 1799 (Parrain J. Boissonnault, prêtre,curé de Saint-Pierre, I.-O.; marraine, Geneviève Leclerc, aïeule maternelle de l'enfant); m. à Jean-Baptiste Létourneau ; s[2] 18 fév. 1881. — *Pierre*, b[2] 16 fév. 1801 ; m. à Marie-Louise Quentin. — *Apolline*, b[2] 5 déc. 1802 ; s[2] 7 déc. 1806. — *Brigitte*, b[2] 7 oct. 1804 ; m. à François Leblond ; s. à S.-Tite, 3 mars 1879. — *Joachim*, b[2] 17 août 1806 ; m. 1° à Marguerite Létourneau; 2° à Rose Côté. — *Apolline*, b[2] 5 juin 1808 ; m. (Pauline) à François Létourneau ; s. S.-Silvestre, 14 août 1872. — *Justine*, b[2] 17 avril 1810 ; m. à Marc Turcotte ; s[2] 1 juin 1869. — *François-Xavier*, b. S.-Pierre, 8 mai 1812 ; m. à M.-Judith Gagnon. — *Edouard*, b[2] 18 mars et s[2] 5 avril 1814. — *Joseph*, b[2] 18 mars et s[2] 6 avril 1814. — *Magloire*, b[2] 1er août et s[2] 26 août 1815. — *Anonyme ondoyé*, s[2] 27 août 1816. — *Anonyme ondoyé*, s[2]

15 août 1817. — *Narcisse*, b² 1er sept. 1818 ; m. à Ombéline Gagnon. — *Anonyme ondoyé*, s² 3 sept. 1820.

Il était question plus haut d'une vieille maison maintenant démolie, voisine de la résidence actuelle de Herménégilde Marquis. Là demeurait Pierre, fils de Pierre, père de Pierre, *les Pierriches*, comme on disait à Sainte-Famille. On y conservait encore, au temps de ma mère des souvenirs de l'ancienne aisance (ou fortune), gobelets d'argent, grandes marmites de cuivre, etc., malgré les largesses de *mémère Françoise*.

Acte du notaire Antoine Crespin, 16 nov. 1795 : Pierre Canac et Geneviève Leclerc, cèdent à leur fils Pierre cinq arpents de terre de front bornés par devant au fleuve St-Laurent, et par la profondeur au milieu de la dite île suivant les concessions par le milieu de pointe en pointe, joignant au sud-ouest aux héritiers Pajot et au nord-est au Sieur Jean-Baptiste Létourneau, avec tous les bâtiments qui se trouvent construits sur le terrain: de plus six perches de terre de front bornée par devant au front et par la profondeur au pied de la première côte, joignant au sud-ouest au sieur Joseph Turcot, et au nord-est, au sieur Joseph Asselin, ainsi que tous leurs meubles, ustensiles de ménage, animaux et autres effets, qui se trouveront leur appartenir au jour de leur décès... plus une maison qu'ils possèdent au Cul-de-Sac de la ville de Québec, le tout pour la somme de huit mille six cent livres de 20 sols dont 3,400 livres à distribuer aux autres enfants... provisions à l'ordinaire... etc. (*Insinuations*, Registre 74).

Greffe de Nazaire Larue, 27 décembre 1832 : Testament de Pierre Canac... 3° Il est parlé de " divers actes de donation qu'il a consentis conjointement avec dame Françoise Boissonnault, son épouse, en faveur de son fils Pierre Canac, et de dame Françoise Canac, épouse de Jean-B. Létourneau, leur fille, par actes passés devant Maître A. Côté, notaire, il y a quelques années." 4° Il a " par les dits actes de donation disposé de la plus grande partie de ses immeubles, ainsi que de ses meubles ...: veut que ses vieilles hardes soient distribuées aux pauvres de la paroisse... 5° Donne son horloge, sa calèche, son lit garni à François Canac, l'un de ses fils. 6° Donne son poêle de fer de trois pieds de feu avec son tuyau et casserole et pincette, sa jument brune, sa carriole, son harnais complet avec les coussins et peaux de bœuf Illinois qui la garnissent, à Narcisse Canac, son autre fils. 7° Donne sa grande armoire et sa batterie de cuisine à François et Narcisse Canac, ses deux enfants, qui partageront le tout à l'amiable. 8° Donne à François Canac, son dit fils, un circuit ou compot de terre, au nord du chemin du Roi, contenant douze perches ou environ de front, sur douze perches ou environ de profondeur, joignant des côtés nord-est et sud-est à Pierre Canac, son fils aîné... 9° Donne à Narcisse Canac, son autre fils, un circuit ou part de terre de six perches de largeur sur environ deux arpents de profondeur... joignant, au nord-est, à Pierre Giguère, et au sud-ouest, à Jean Audet... Et quant au résidu de tous ses biens et effets mobiliers, il les donne et lègue aux dits François et Narcisse Canac, qu'il institue ses légataires généraux et universels.

Le même jour et devant le même notaire, Françoise Boissonnault fait aussi son testament. Mêmes conditions, mêmes termes, le tout avec sa jolie signature.

Greffe de Nazaire Larue, 13 mai 1833 : Vente par P. Canac et *uxor* à John Clark. 1° Circuit ou compot de terre de quatre perches et six pieds de front, par le bas, et de sept perches et six pieds par le haut, sur onze perches de profondeur, borné par devant, au nord, au chemin du Roi, joignant par le nord-est aux vendeurs, et par le sud-ouest au Sieur Pierre Giguère, avec ensemble la maison de bois dessus construite... 2° Autre circuit ou compot situé vis-à-vis de celui-ci, contenant neuf perches de front, sur neuf perches et demie de profondeur, borné au chemin du Roi, joignant aux dits vendeurs et au Sieur Pierre Giguère. Paiements annuels de 13 louis, 3 chelins, 8 deniers, la vie durant des vendeurs, avec hypothèque.

J. Sainte-Claire, Dorchester², 7 octobre 1828

Pierre C., f. min. de Joseph — et de Charlotte Rhéaume ; b. 1807 ; s² 13 oct. 1876 (69 ans) ;

Boivin, Thècle, min. de Jean-Baptiste — et de Marie Paquet.

Belle signature de Joseph C. au mariage de son fils.

Pierre-Edouard, b² 25 nov. 1849 ; m. à M.-Elvina Côté.

J. Sainte-Claire, Dorchester[2], 2 février 1847

PIERRE C.-M., f. de JOSEPH — et de MARGUERITE POULIOT ; b. à S.-Gerv., 28 janv. 1825 ; s. à Trois-Pistoles, v. 1872;

CHABOT, ANASTASIE, f. d'ANTOINE — et de BARBE LABRECQUE.

Pierre, b[2] 8 mars 1848 ; m. ?. — *Rose-de-Lima*, b[2] 20 fév. 1850 ; m. à Pierre Leclerc ; s. à S.-Sauv., Qué., v. 1893. — *M.-Eulalie*, b[2] 4 oct. 1891 ; m. à Samuel Martin.— *J.-Pierre*, b. S.-Gerv.[3], 1853 (le mois manque.); s. à Tadoussac v. 1893.—*François-Xavier-Octave*, b[3] 17 août 1854 ; s[2] à Kingston, v. 1894. — *Zéphirin-Damase-Alfred*, b[3] 11 déc. 1855. —*Anastasie-Georgina*, b. S.-Henri de Lévis[4], 5 fév. 1857 ; m. à Olivier Pépin-Lachance. — *Marie-Célina*, b[4] 10 nov. 1858 ; m. à Léon Bédard. — *François-Xavier*, b[4] 28 mai 1860 ; m. à Rochester et décédé. — *M.-DesNeiges*, b[2] 22 mars 1861 ; s[4] à S.-Sauv., Qué., 5 déc. 1889. — *Sarah*, b. à S.-Joseph, Lévis[5], 10 oct. 1864 ; s[5] 11 févr. 1866. — *Honoré-Horace*, b[5] 8 juil. 1866 ; s 6[5] avril 1867. — *Etienne-Adjutor*, b[5] 1 août 1869 ; m. 1° à Amanda Soucy ; 2° à Yvonne Bigaouette.

Joseph, m. à Célina Leclerc, un des fils du même Pierre.

J. Saint-François, I.-O., 3 février 1890

PIERRE C.-M., f. maj. de NARCISSE—et d'OMBÉLINE GAGNON; b. (P.-Onésime), S.-Fm.[2], 14 oct. 1860 ;

DION, PHILOMÈNE, f. de feu Louis — et de LUCE AUDET-LAPOINTE.

Ascendance : Louis Dion, m. S.-Jean, 1842, à Luce Audet-L. — Armand, m. S.-Frs. 1807, à Marguerite Lemelin. — Pierre, m. Beaumont, 1761, à Elisabeth Dallaire. — François, m. S.-Anne, à Marguerite Lessart.

M.-Anne, b[2] 21 sept. 1893. — *Pierre-Joseph*, b[2] 24 avril 1895.

M.-A. Sainte-Famille, I.-O., 18 février 1868

PIERRE C.-M. (de S.-Roch de Québec), f. maj. de BASILE — et de CONSTANCE ASSELIN ; b. S.-Fm., 18 avril 1844 ; s. à Jacques-Cartier, 3 avril 1912;

DROUIN, PHILOMÈNE. f. maj. de JOSEPH — et de VICTOIRE CANAC-M. (2e degré de consanguinité).

Ascendance : Joseph Drouin, m. S.-Fm., 1826, à Victoire Canac. — Joseph m., S.-Laur., 1798, à Victoire Dufresne. — Jacques, m. S.-Fm., 1764, à Gertrude Beaucher. — Nicolas, m. S.-Fm., 1717, à Geneviève Perrault. — Etienne, m. Ch-Rich., 1674, à Marie Loignon. — Robert, m. Québec, 1649, à Marie Chapelier.

M.-Sédulie, b. S.-Roch, Qué.[2], 1er fév. 1871 ; s[2] 14 oct. 1873.— *Pierre-Alphonse-Adélard*, b[2] 18 juil. 1874. — *Pierre-Louis-Alphonse*, b[2] 20 déc. 1875 ; s[2] 23 juil. 1867. — *M.-Victoria*, b[2] 26 mai 1878 ; m[2] à Joseph Turcotte.

J. Saint-Anselme[2], 17 janvier 1843

PIERRE C. (et François-Xavier), f. maj. de feu FRANÇOIS — et de MARIE GOSSELIN; b. S.-Gerv., 3 déc. 1815; mort à S.-Lambert ;

GABOURY, MADELEINE, f. de NICOLAS — et de CÉCILE MERCIER.

M.-Louise, b. N.-D. de Québec[3], 30 août 1857 ; m. à Hubert Benoît de Montréal. — *M.-Adéline*, b[3] 7 juin 1860 ; m. à Oliva Grosleau. — *Georges*, b[3] 30 mars 1865 ; s[2] 30 janv. 1867. — *M.-Rose-Philomène*, b[2] 21 déc. 1843 ; s[2] 1er mai 1847.— *Aurélie*, b. S.-Gerv.[4], 10 août 1845 ; m. à Rigobert Bégin.—*Sarah*, s[2] 19 août 1850 (3 ans). —*Pierre*, b[2] 26 mars 1850; s[2] 21 janv. 1851.—*M.-DesNeiges*, b[4] 13 nov. et s[2] 15 nov. 1851. — *Sarah*, b[2] 23 oct. 1852 ; m. à Pierre Potevin. — *M.-Célina*, b[2] 3 déc. 1854 ; m. à Jean Boucher.

J. **Saint-Malachie[2], 8 février 1859**

Pierre M., f. d'Etienne—et d'Elise Fortier; b. S.-Claire, 29 avril 1834 ; s. 24 oct. 1906 (72 ans) ;

Garant, Angèle, f. de Ménard — et de Josette Catelier.

Pierre, b[2] 24 déc. 1860. — *M.-Vitaline*, b[2] 28 sept. 1862 ; m. à Octave Trahan. — *François-Xavier-Narcisse*, b. à S.-Claire, 15 nov. 1859 ; m. à Marie Patoine. — *Léon*, b[2] 8 oct. 1863 ; m. à Marie Pellerin. — *M.-Malvina*, b. à S.-Malachie[2], 19 août 1865. — *Noé*, b[2] 3 juin 1867 ; m. à Ombéline Mercier. — *Démerise*, b[2] 20 avril 1869 ; religieuse de la Présentation, Saint-Hyacinthe, décédée. — *Joseph*, b[2] 31 mars 1871, décédé non marié à Concord en 1892 ? — *William-Pierre*, b[2] 20 fév. 1873 ; m.à Georgina Leclerc. —

2e mar. : Saint-Magloire, 17 février 1879

Lemelin, Louise, veuve de Joseph Beaudoin.

M.-A. **Sainte-Famille[2], 30 juillet 1816**

Pierre (Pierre-Chrysologue), C. f. maj. de feu Charles — et de Magdeleine Fortier; b[2] 12 juil. 1785; s. à l'Hôpital-Gén., 3 avril 1860 ;

Gaulin, Marie-Anne, veuve de Joseph Asselin, fille de François — et de Marguerite Fortier.

Ascendance : François Gaulin, m. S.-Jean, 1771, à Marguerite Fortier. — Louis, m. S.-Laur., 1741, à Catherine Dumas. — Louis, m. S.-Frs., 1717, à Marie Campagna. — Robert, m. S.-Fm., 1688, à Elisabeth Létourneau. — François, m. Québec, 1659, à Marie Rochon.

Pierre, b[2] 11 avril 1818; s. à S.-Sauv., Qué., 27 fév. 1890 (non m.).

Greffe de F.-X. Larue, 17 septembre 1812: Marché entre Pierre C.-M. et Louis Poulin ; il ne s'agit que de l'entretien d'un fossé allant au "moulin à farine" de la paroisse.

Même greffe, 7 mars 1813 : Testament de Pierre Canac. 200 shellings courants pour la rétribution de 200 messes basses pour le repos de son âme; 180 livres de 20 sols, à Basile, son frère;. . .résidu de ses biens aux pauvres nécessiteux.

J.-B. **Saint-André de Kamouraska[2], 12 janvier 1835**

Pierre C.-M., f. maj. de Pierre, — écuyer, membre du Parlement provincial, et de dame Marie-Salomée Michaud; b[2] 9 fév. 1813 ; s[2] 16 fév. 1877 ;

Guéret-Dumont, Marie-Angèle, veuve maj. de Grégoire Audet dit Lapointe; s[2] 22 janv. 1879.

Mathilde, b² 1836 ; décédée en 1839. — *Pierre-Guillaume*, b² 3 juil. 1837. — *Sophie-Elise*, b² 25 fév. 1839 ; m. à Hyacinthe Michaud; décédée au Manitoba.—*Mathilde*, b² 17 mars 1840 ; m. à Alfred Doucet, écuyer arpenteur de l'Ile-Verte[3] ; s[3] 20 déc. 1880. — *Emilie-Philomène*, b² 14 janv. 1844 ; m. 26 fév. 1867 à Jean-Elzéar Marceau, " gentilhomme cultivateur de l'Ile-Verte[2]" ; s² 14 avril 1877. — *Pierre-Alfred*, b² 15 avril 1845 ; m. à Eugénie Sirois. — *M.-Angèle-Eulalie*, b² 23 janv. 1847; entrée chez les Sœurs de la Charité à Québec, le 28 octobre 1864 ; profession le 13 novembre 1866 sous le nom de Sœur Sainte-Mechtilde.— *Emma-Aglaé*, b² 25 avril 1848 ; m. à Robert Demers (pilote de Lévis) ; s. à S.-Jean-B., Qué., 11 mars 1915. — *Michel-Isidore*, b² 4 juin 1851 ; m. à M.-Alvina Caron.

J. **Saint-Pierre, I.-O., 9 novembre 1767**

Pierre C., fils de Joseph — et de Marie-Magdeleine Drouin; b. S.-Fm.,[2] 2 sept. 1708 ; s² 21 avril 1813 ;

Le Clère (Leclerc), f. d'Ambroise — et de Geneviève La Grois ; s² 19 fév. 1811.

Ascendance : Ambroise Leclerc, m. Beauport, 1739, à Geneviève Huppé dit La Grois (ou La Groix) — sans empiètement sur Henri d'Alogny, marquis de La Grois), fille de Jacques — et de Suzanne Le Normand, mariés à Québec, le 5 fév. 1686. — Michel, aussi à Québec, le 27 nov. 1651, à Madeleine Roussin.

Anonyme, s² 29 avril 1769 (ondoyé par Marie-Magdeleine Drouin, veuve de Joseph Canac).— *Pierre*, b² 1er fév. 1771 ; m. à M.-Françoise Boissonnault. — *Geneviève*, b² 27 juin 1772 ; m. à Antoine Gobeil ; s. à S.-Roch, Qué., 22 mai 1848. — *Joseph*, b² 26 janv. 1775 ; m. à Charlotte Rhéaume. — *François*, b² 22 sept. 1776 ; m. à Marie Gosselin. — *M.-Magdeleine*, b² 7 avril 1779 ; m. à François Vaillancourt ; s² 30 nov. 1812. — *M.-Magdeleine*, s² 23 mars 1782.

Greffe de Crespin, 28 octobre 1767: Mariage de Pierre Canac et de Geneviève Leclerc. Conventions et formules ordinaires. — Pour sa terre et ses biens voir Pierre Canac m. à Françoise Boissonnault.

J.-B. et J. **Sainte-Famille[2], 14 octobre 1831**

Pierre C., f. maj. de Jean — et de Marie-Louise Lepage; s² 8 nov. 1838 (noyé accidentellement le 5 en arrivant à Québec) ;

Létourneau, Marie-Basilisse, f. maj. de Joseph — et de Marie-Louise Giguère ; s² 19 sept. 1839 (38 ans).

Anonyme (décédé en naissant), s² 8 sept. 1833.— *J.-Abraham*, s² 31 déc. 1834 (né ce jour). — *Michel*, b² 23 avril 1837 ; m. à Philomène Paradis. — *M.-Basilisse*, b² 22 nov. 1838 ; m. à Paul de Blois dit Grégoire; s² 28 avril 1875, 35 ans. (Le même jour s² d'un enfant anonyme).

Greffe de Nazaire Larue, 10 oct. 1831 : Contrat du mariage ci-dessus.

Des notes de famille donnent un fils Pierre, qui se serait marié, et dont la veuve aurait épousé en secondes noces François Asselin de Saint-François surnommé " le

P'tit homme Asselin (?) " — Le groupe ci-dessus entre dans la lignée de Joseph par les Giguère.

J.-B. Saint-André de Kamouraska[2], 15 janvier 1810

Pierre C.-M., f. maj. de Jean — et de Judith Pépin; b. S.-Fm., 9 oct. 1780 ; s[2] 29 nov. 1850 (70 ans);

Michaud, Marie-Salomée, f. d'Alexandre — et d'Elisabeth Ouellet ; s[2] 1er déc. 1866 (76 ans 3 ms).

M.-Salomée, b[2] 1 juin 1811 ; m. à Charles-André Fournier, écuyer, arpenteur. — *Pierre*, b[2] 9 fév. 1813 ; m. à M.-Angèle Guéret-Dumont. — *Marie-Sophie*, b. à S.-Louis de Kam.[3], 3 oct. 1814 ; s[2] 5 août 1833. — *Michel*, b[2] 13 fév. 1816 ; s[2] 31 déc. 1846. — *Jean*, b[2] 5 oct. 1817 ; m. à Olivette Lévesque. — *Jules*, b[3] 5 oct. et s[2] 29 déc. 1813. — *Jules*, b[2] 27 oct. 1819 ; s[2] 1er juin 1836 (16 ans au Reg.) — *M.-Adèle*, b[2] 20 avril 1821 ; s[2] 9 mars 1824. — *Evariste*, b[2] 25 oct. 1822 ; m. à M.-Marguerite Vallée. — *M.-Ombéline*, b[2] 9 janv. 1824 ; s[2] 7 sept. 1830. — *M.-Adélaïde*, b[2] 10 juil. 1825 ; m. à Charles-Etienne-René Simard, de la Rivière du Loup. — *Isidore*, b[2] 7 avril 1827 ; s[2] 24 juin 1852. — *Henriette*, b[2] 23 oct. 1828 ; s[2] 20 oct. 1829. — *Elzéar*, b[2] 16 juin 1830 ; s[2] 8 juin 1831. — *Henriette*, b[2] 13 janv. 1833 ; m. à Joseph-René Beaulieu, écuyer, médecin (de S.-Louis de Kamouraska) ; s. à S.-Joseph, Lévis, 24 mai 1873.

Notes : A son mariage, Pierre C.-M. est dit " marchand domicilié à Québec. " En 1823, d'après l'*Almanac*, il est commissaire du comté de Cornwallis, à S.-André, pour le jugement des petites causes. En 1830, écrit M. Dionne (*S.-Anne de La Pocatière*, p. 78), "M. Charles-E. Casgrain et M. Amable Dionne se présentaient conjointement comme candidats pour le comté de Kamouraska. Les " patriotes " du comté offrirent la candidature à M. Pierre Marquis de Saint-André et à M. Elzéar Bédard, avocat de Québec. La lutte fut très chaude. Les patriotes avaient à combattre l'influence du gouvernement, outre celle d'un Seigneur généralement estimé, allié à toutes les grandes familles du comté, et celle d'un des plus riches marchands de la côte sud. L'abbé Painchaud était pour Bédard, son ami intime. Toute la paroisse de Sainte-Anne vota pour Bédard. Cependant MM. Dionne et Casgrain sortirent victorieux de la bataille électorale."

Ce n'est que partie remise. En 1835, le Registre de S.-André donne en effet Pierre C.-M. comme "écuyer, membre du Parlement" et en 1836, au mariage d'Adélaïde, comme " écuyer, major de milice ". La même année, il est encore député de Kamouraska avec Alexander Fraser (*Almanac*). De fait, d'après le *Guide parlementaire* de M. Joseph Desjardins, il le fut deux fois, d'abord du 22 novembre 1834 au 27 mars 1838, et ensuite du 24 janvier 1848 jusqu'à sa mort en 1850. Une nouvelle élection étant nécessaire, M. Jean-Charles Chapais lui succéda en 1851.

Un vieillard de Saint-André avec qui nous causions de Pierre C.-M., sans lui dire nos relations de parenté avec lui, nous apprit que le vieux cousin était " un homme accompli ", " parlait très bien — comme un Français ", était de la " vraie noblesse ". — Ses propres termes. Il ajoutait, à un autre point de vue, qu'il s'était enrichi très vite, par son grand commerce de denrées avec la ville et possédait presque tout Saint-André. Il regrettait que sa descendance — au moins sa descendance masculine — fût presque éteinte aujourd'hui, et nous le regrettons aussi, espérant pourtant qu'elle revivera et se perpétuera — en valeur, sinon en nombre. *Non numerantur, sed ponderantur.*

P. S.—On trouve le nom de Jean parmi les élèves du Collège Sainte-Anne de La Pocatière de 1833 à 1838 ; et celui d'Évariste, de juin 1837 à novembre 1838. —Leur père avait une maison de commerce au coin des rues Grant et S.-Vallier à Québec; maison ensuite habitée par Évariste, et passée plus tard à madame Nazaire Couillard.

J. Château-Richer, 9 novembre 1824

PIERRE CANAC dit MARQUIS, garçon majeur, cultivateur de la Sainte-Famille[2], fils de Pierre Canac dit Marquis et de Marie-Françoise Boissonnault ; b[2] 16 fév. 1801 ; s. à S.-Roch, Qué., 22 mai 1871 ;

Quentin (Cantin), Marie(-Louise), f. maj. de Louis Quentin et de Marie-Louise Doyon du Château-Richer; s. à S.-Joseph, Lévis (dans l'église), 17 avril 1877 (73 ans).

Ascendance : Louis Quentin, m. Ch.-R., 1798, à Louise Doyon. — Charles, m. S.-Pierre, 1743, à Ursule Leclerc. — Louis, m. Ange-G., 1701, à Marie Mathieu. — Nicolas, m. Québec, 1660, à Madeleine Roulois. — Famille apparentée aux meilleures de la Côte de Beaupré.

Pierre-Olivier, b[2] 28 août 1825 ; s[2] 27 avril 1830. — *Marie-Mathilde*, b[2] 13 avril 1827. Parrain, Pierre Canac dit Marquis (grand'père) : marraine, M.-Françoise Boissonnault (grand'mère) ; m. à Québec, S.-Roch, 1846, à Guillaume Charland. — *François-Xavier*, b[2] 18 juin 1828, m. à Marcelline LaSalle-Sanschagrin. — *Charles-Romain*, b[2] 8 mars 1830 ; m. à Abigaïl Graham. — *M.-Philomène*, b[2] 2 sept. 1837 ; s[2] 9 déc. 1864. — *Jean-Napoléon*, b[2] 8 août 1840 ; m. 1° à Délina Myrand ; 2° à Ombéline Marquis.

Greffe de Nazaire Larue, 11 avril 1836, No 1227. Furent présents Sieur Pierre Canac dit Marquis, fils, habitant et agriculteur demeurant en la paroisse de la Sainte-Famille et Marie Quantin, son épouse... lesquels ont vendu, cédé... etc. à sieur Gabriel Pepin dit Lachance un terrain ou compeau de terre situé en la paroisse de la Sainte-Famille de 3 arpents, huit perches deux pieds et 3 pouces, sur 5 arpents de terre de profondeur, borné par devant, au sud, au Trait-Quarré vulgairement appelé milieu de l'Ile, à l'endroit où il y a une borne de plantée bien connue aux parties ; par derrière, au nord, au bout de la dite profondeur de 5 arpents joignant, du côté nord-est, au sieur Jean-Bte Létourneau et du côté sud-ouest au sieur François Gagnon : tel que le terrain est maintenant complanté en bois debout... Les vendeurs déclarent posséder ce terrain au moyen de deux donations qui leur ont été faites par le Sieur Pierre Canac, père, et dame Marie-Françoise Boissonnault leur père et mère, reçues l'une devant Maître Pierre Gagnon, notaire, le 22 octobre 1824, l'autre devant Maître A. Côté, le 27 octobre 1827... Les acquéreurs doivent : " payer rente aux héritiers du Sieur Drapeau ; 2° payer aux vendeurs 78 livres courant de la Province... Les parties et témoins ont déclaré ne savoir signer."

On sait ce que vaut cette ancienne expression, si fréquente dans les actes " ne savoir signer ". Très souvent on " savait " mais on ne voulait pas, on " dédaignait" peut-être, comme le Sieur un Tel, qui, à " titre de gentilhomme, déclarait ne savoir signer ". Quoi qu'il en soit, en la présente occurrence, l'épouse, " Marie Cantin ", sait signer, quoi qu'en dise le notaire, et le fait très bien, d'une main qu'on dirait exercée. Son écriture intéresserait les graphologues : très descendante, les lettres, on presque toutes, détachées, le C, typographique, le t à grande barre, etc.

Même Greffe, 19 mai 1836 : Pierre Canac et Françoise Boissonnault reconnaissent avoir reçu dès avant ces présentes du Sieur Pierre Canac, leur fils et de ses mains tous les articles de rente, pension viagère et alimentaire, entretien, soins manuels et autres obligations et charges portées, mentionnées et insérées dans les actes de donation (ci-dessus), dont quittance d'autant etc., etc., Présence de John Clark écuyer, médecin, etc.,

Autre belle signature de Marie-Françoise Boissonnault.

Grand-père n'aimait pas l'agriculture, et ses goûts allaient plutôt à la menuiserie, où il excellait d'ailleurs. Or Québec, mieux que la campagne, offrait du travail en ce genre, et le rétribuait assez bien, pour le temps. Du reste, Pierre avait un fils et une fille sur qui il pourrait bientôt compter pour l'aider, et il vint donc à Québec, au printemps de 1840. Marie-Mathilde avait treize ans, et ne tarda pas à se trouver

Planche 25. — Madame Frédéric Canac-Marquis, née Césarie Côté.

de l'ouvrage, de la couture. Elle montait tous les jours, de la rue Fleurie, où demeurait son père, à la Haute-Ville, chez Glover, et après quelques semaines d'apprentissage, gagnait déjà... dix sous par jour — des jours qui commençaient à sept heures et finissaient à 10 heures, 11 heures du soir, minuit. — Sainte jeune fille, douce mère, chère disparue, étends encore, toujours, sur ta famille, ta main bénissante !

J. Lévis, Saint-Joseph[3], 31 juillet 1866

PIERRE (Pello) M., b. à S.-Gervais[2], 10 oct. 1844, f. de JOSEPH — et de ZOÉ BOISSONNAULT;

RACINE, ELISE (Elisabeth), min. d'ALEXANDRE — et de GENEVIÈVE GIRARD.

Joseph-Pierre, b[3] 3 janv. 1868 ; m. à Victoria Paré. — *J.-Alexandre-Napoléon*, b[3] 12 août 1869 ; m. (Alexandre) à Hedwige Dion. — *Jean-Stanislas*, b S.-Gervais[2], 1871 ; m. à Eugénie Prémont.— *M.-Joseph-Elisabeth-Angéline*, b[2] 28 déc. 1872 ; m. à Adélard Blouin.— *Nérée-Onésiphore*, b[2] 19 mai 1874 ; s[2] 1er mai 1880. — *M.-Célina-Délina*, b[2] 28 oct. 1875 ; m. (Mary) à Octave Breton, de Lawrence. — *Pierre-Napoléon*, b[2] 16 avril 1788; m. à M.-Louise-A. Thibault.— *M.-Clara-Elmire*, b[2] 27 mai 1878 ; m. (Elmire) à M. Guindon, de Lawrence. — *M.-Alice-Nella*, b[2] 22 janv. 1880 ; m. à Gaudiose Dumas. — *Nérée-Georges-Alphonse*, b[2] 10 juil. 1881 ; s[2] 5 mai 1883. — *M.-Anne-Joséphine-Octavie*, b[2] 16 fév. 1883 ; m. à François-Xavier Bélanger, instituteur. — *Nérée-Horace*, b[2] 16 avril 1884 ; m. à Dlle Rancourt. — *Hector-Albert*, b[2] 26 août et s[2] 6 oct. 1885. — *M.-Eugénie-Antoinette*, b[2] 31 mars 1887 ; m. à M. Desrochers. — *Louis-Joseph-Albert*, b[2] 20 mai 1888 ; non m. — *David-Alcide*, b[2] 30 août 1889 ; non m. — *Jean-Baptiste-Hector-Herménégilde*, b[2] 21 fév. 1893 .(17 enfants).

J.-B. Saint-André de Kamouraska[2], 4 mars 1867

PIERRE-CYRILLE-ALPHONSE C.-M., maj. de feu EVARISTE — et de MARIE VALLÉE (de Québec) ; b. S.-Roch, 28 fév. 1846 ; s[2] 31 oct. 1870 (24 ans);

PARADIS, MARIE-ELISE, maj. d'HIPPOLYTE,— écuyer, et de DORILDA PARADIS.

Cyrille-Evariste, b[2] 26 juil. 1868 ; s[2] 17 juil. 1874 (6 ans). — *J.-Jules-Hippolyte*, b[2] 8 oct. 1869 ; médécin aux États-Unis, Illinois, décédé v. 1908.

J.-B. Québec, Saint-Roch[2], 31 août 1852

PRISQUE-RÉGIS C.-M., maj. de JEAN — et de THÉRÈSE DE BLOIS.

BEAURIVAGE, ROSE, maj. de feu ETIENNE — et d'ADÉLAÏDE GOSSELIN.

François-Régis, b[2] 26 juin 1853 ; s[2] 5 sept. 1853. — *M.-Malvina*, b[2] 7 juil. 1854 ; s[2] 2 sept. 1855. — *François-Abraham*, b[2] 29 oct. 1856 ;

s. à S.-Sauveur[3] 1er déc. 1875. — *Olivier-Philéas*, b[2] 13 juin 1858. — *Joseph*, b[2] 17 mars 1860 ; s[2] 27 août 1860. — *Marie-Adélaïde-Malvine*, b[2] 18 juil. 1861 ; mariée aux E.-U. — *Edmond*, b[2] 30 juil. et s[2] 11 sept. 1862. — *J.-Eugène*, b[2] 13 déc. 1863 ; s[2] 7 mars 1864. — *Georgina*, b[2] 16 janv. 1867; m. aux États-Unis.—*Louis*, b[3] 19 fév. et s[3] 28 juil. 1869. — *Joseph-Albert*, b[3] 15 déc. 1872. — *Napoléon*, s[3] 1er fév. 1872.

R

M.-A. **Saint-Malo[2], 16 juin 1913**

RAOUL (Joseph-Louis-R.) C.-M., f. maj. de Louis—et de Zelphida Laîné dit Laliberté; b. (J.-Frédéric-Raoul), S.-Sauv. 29 nov. 1885;

Coulombe, Marie-Amélie, f. maj. de Pierre — et de Mathilde Tremblay.

M.-Aurélie-Adrienne-Antoinette, b[2] 23 avril 1914. — *M.-Cordélia-Germaine*, b[2] 16 août 1917.

Roberval, 23 janvier 1911

RENÉ M., f. de Léopold — et de Célina Valade ; b. à Lévis, 19 sept. 1889 ;

Blanchet, Maria, f. de Charles — et de Laure Ross.

Léopold, b. à Chicoutimi, 12 nov. 1911 ; s. à Limoilou, 11 sept. 1917. — *M.-Laure-Léopoldine*, b. à Limoilou[2], 13 avril, et s[2] 28 juil. 1913. — *J.-Augustin-Norbert*, b[2] 28 mai 1914. — *Adrien*, b[2] 14 juil. 1915. — *Irène*, b[2] 9 mai 1917.

S

J. **Waterville[2], 28 décembre 1874**

SOLYME (Louis-S.) M., f. de Célestin — et d'Apolline Latulippe; b. à S.-Frs., Beauce, 21 déc. 1849;

Lapointe, Léocadie (noms des parents manquent).

Célestin-Napoléon, b[2] 6 mars 1876 ; m. (Napoléon) à Flore Noël.— *John-Arthur*, b[2] 10 fév. 1878 ; m. 1911 à Elisa Beaulieu. — *Georges-Albert*, b[2] 28 déc. 1879 ; décédé. — *Narcisse-Edouard-Alfred*, b[2] 7 janv. 1882 ; décédé.

2e mar.[2] 24 février 1889

Langlois, Rose, f. d'Augustin — et de Basilisse Caouette.

M.-Eulalie-Judith (Julia), b[2] 14 fév. 1890 ; m.à Léonce-Arthur Dumas. — *Jos.-Auguste*, b[2] 28 avril 1891. — *M.-Rose-Bernadette*, b[2]

11 juil. 1892. — *M.-Eugénie-Corinne*, b² 19 déc. 1893 ; m. à Florian Fortin. — *Louis-Lucien*, b² 15 juil. 1895 ; enrôlé, 1917, dans la Marine américaine. — *Blanche-Graziella*, b² 30 oct. 1896. — *M.-Antoinette*, b² 18 déc. 1898. — *Louis-Solyme*, b² 23 sept. 1901. — *M.-Léonie*, b² 2 sept. 1903. — *Abigaïl-Clara-Jeannette*, b² 3 nov. 1905. — *M.-Hermance-Evangéline*, b² 25 oct. 1907.

J. Manchester², N.-H., E.-U., église Saint-Augustin, 15 mai 1892

STANISLAS M., f. de PIERRE — et d'ELISABETH RACINE;

PRÉMONT, EUGÉNIE, f. d'(Ignace-)ELIE — et de MADELEINE VÉZINA.

Ascendance : Elie Prémont, m. Ch.-Rich., 1854, à Madeleine Vézina. — Jacques, m. Ange-G., 1824, à Marie Dumontier. — Jacques, m. S.-Fm., 1794, à Thérèse Faucher. — Jean-B., m. S.-Fm., 1756, à Angélique Boucher. etc.

Eva, née ² 5 mars et déc. 9 août 1893.

T

J. Sainte-Germaine du Lac Etchemin², 29 juin 1908

THOMAS M., f. maj. de LÉON — et de MARIE LESSARD ; b² 29 août 1886 ;

NADEAU, GEORGIANA, maj. de PIERRE et de MARIE BRETON.

Pierre-Thomas-Raymond, b. à S.-Rose de Watford³, 23 avril 1909. —*Jean-Baptiste-Rosaire*, b³ 26 juin 1910.—*Marie-Ange-Lucie*, b³ 22 juil. 1912.

U

J.-B. Québec, Saint-Roch, 11 mai 1915

ULRIC (J.-Alfred-U.) C.-M., f. de JEAN — et d'ARTHÉMISE WILLIAMSON; b. S.-Roch, 19 mars 1882 ;

DORÉ, M.-ZÉPHIRINE-BERNADETTE, f. de WILBROD — et d'EMMA EVERELL.

V

M.-A. Québec, Saint-Roch², 14 avril 1913

VICTOR-JEAN C.-M. (J.-V.-J.), f. maj. de DAMASE — et de feu ADÉLINE MAILLET; b² 24 nov. 1886 ;

CHASSÉ, MARIE-YVONNE, maj. de feu THOMAS — et d'IMELDA BUREAU.

Marie-Germaine-Imelda, b² 31 déc. 1913.

Le *Chronicle* du 9 juillet 1915: "Mr. Victor Canac Marquis, of the Mechanical staff of the Quebec Telegraph, is leaving to-day for Philadelphia, to take a two months' course in the Lanston Monotype School, after which he will return to the Telegraph."

W

M.-A. **Minnesota, août 1912**

WILFRID C. M., f. de François-X. et de Lumina Bilodeau; Carlson, Lilian.—Une petite fille nommée Pearl.

M.-A. **Sainte-Anne de Beaupré, 25 novembre 1907**

Wilfrid M., f. maj. de François—et de Georgiana Labbé; b. S.-Fm., 30 déc. 1886 ;

Lapointe, Alexandrine, f. maj. de Louis-Antoine — et de Philomène Gaboury.

M.-Marguerite-Alfrédine, b. S.-Roch, Qué., 15 sept. 1908. — *J.-Wilfrid* (Alexandre), b. à Limoilou, 2 déc. 1910.

J. **Saint-Gervais[2], 11 octobre 1915**

Wilfrid M., f. de Joseph — et de Victoria Paré; b[2] 9 juil. 1892 ; Nadeau, Octavie, f. d'Octave — et de Célina Isabelle.

J.-Wilfrid-Octave, b[2] 29 oct. 1916.

J. **Sainte-Famille, I.-O.[2], 13 avril 1885**

WILLIAM (François-Alexandre-William), f. maj. de François — et de Judith Gagnon; b[2] 9 janv. 1852; déc. accident., 1904; Ferland, Marie-Exorée, f. maj. d'Alexis—et de (Rose) de Lima Lamothe.

Ascendance : Alexis Ferland, m. S.-F., 1857, à M.-Lumina LaMothe. — Louis, m. S.-J., 1815, à Luce Pépin. — Louis, m. à Marguerite Deblois.—Jean, m. S.-P., 1761, à M.-Josette Noel. — Jean-B., m. S.-P., 1732, à Hélène Crépeau.

M.-Exorée-Eulodia, b[2] 4 janv. 1886 ; m. à Louis-Cléophas Dumais. — *J.-Guillaume-Cyrias*, b[2] 12 janv. 1889.

2e mar. Montréal, cathédrale, 20 novembre 1890

Ferland, Marie-Léonie, f. d'Alexis — et de Lumina Lamothe.

J. **Sainte-Claire[2], 9 juillet 1895**

William M., f. maj. de Pierre — et de feu Angèle Garant; b. S.-Malachie, 20 fév. 1873 ;

Leclerc, Georgiana, min. de Joseph — et de Philomène Joyce.

J.-William, b[2] 19 juin 1896. — *J.-Alfred*, b[2] 19 déc. 1897. — *Louis*, décédé jeune. — *M.-Blanche*, b[2] 12 mars 1899. — *M.-Claire-Valline*, b[2] 25 fév. 1900. — *M.-Eva*, b[2] 9 fév. 1901. — *J.-Edouard*, b[2] 2 mars et s[2] 11 août 1902. — *M.-Anna*, b[2] 13 mars 1903. — *M.-Rosanna*, b[2] 1er avril 1904. — *M.-Joséphine*, b[2] 19 avril, et s[2] 1er déc. 1905. — *J.-Napoléon*, b[2] 16 mai et s[2] 3 oct. 1906. — *J.-Noé*, b[2] 4 oct. 1907; s[2] 29 août 1908. — *M.-Léa*. b[2] 29 nov. 1908. — *Ernest*, b. à S.-Léon de Standon[3], 4 juil. 1909.— *Pierre-Ernest*, b[3] 21 juil. 1910.

Rés. actuelle : S.-Léon de Standon. — Reçu du cher cousin, en temps opportun, une excellente lettre, soignée, complète, *ad rem* et très obligeante. Si tous les cousins avaient fait comme lui !

DEUXIEME PARTIE

Descendance féminine

(LES FILLES)

AVIS

Voici maintenant les filles Canac et leur descendance à elles. M.-A., J. et J.-B. désignent encore les lignées de Marc-Antoine (fils), de Joseph et de Jean-Baptiste. Et comme quelqu'un nous a demandé, en parcourant des épreuves de notre première partie, ce que signifiait la double indication M.-A. et J., ou J. et J.-B. ou autre semblable, nous répondons qu'un mariage peut appartenir à deux lignées ; à l'une par le mari, à l'autre par la femme. Ainsi au mariage de Joseph Marquis avec Lazaria Faucher, nous avons mis M.-A. et J., parce que, ici, le mari appartient à la lignée de Marc-Antoine (fils), et la femme à celle de Joseph. Comment ? Vous le verrez dans cette seconde partie au nom Faucher. Le père de Lazaria est fils de Jacques Faucher et de Philomène Létourneau. Or Philomène Létourneau est fille de Jean-Baptiste—et de Françoise Canac, celle-ci de la lignée de Joseph.

Pour les mariages très anciens, le nom de l'épouse est toujours Canac, ou Canac-Marquis, mais à mesure que nous avançons, ce nom devient plus rare ou disparaît même, et alors comment savoir de quel côté est la parenté de l'un ou l'autre époux avec nous ? Pour l'indiquer nous écrivons en petites capitales les noms des parents de l'époux, ou de l'épouse, selon le cas. Ainsi, page ci-contre : Alain, *Pierre-Napoléon, f. de Louis—et de Louise Bédard;* Faucher, *Philomène, f. de* Jacques—*et de* Philomène Létourneau. *La parenté est du côté de Philomène Faucher. Si elle existait des deux côtés, les deux côtés seraient alors en petites capitales. Cette indication n'était pas nécessaire quand le nom de Canac paraissait déjà quelque part, mais on n'est jamais trop clair, dit-on.*

M.-A., J* ou J.-B.** (*avec* étoile) *veut dire* famille alliée *à la lignée de Marc-Antoine, de Joseph ou de Jean-Baptiste, et on retrouvera cette famille avec les autres de la même catégorie dans la troisième partie de cet ouvrage. Ainsi nos* Marceau *portent tous : J.-B. et J*, ce qui veut dire qu'ils sont de la lignée de Jean-Baptiste, mais appartiennent aussi à celle de Joseph, et cela en vertu de leurs alliances avec des parents de cette lignée de Canac.*

Sauf de rares exceptions, nous avons traité toutes les familles avec le même intérêt, mais faute de temps ou de registres pour les étudier, nous avons dû en général nous borner à l'indication des mariages. Nous devons ici et là quelques groupements, quelques détails, à notre ministère de missions dans les paroisses, à la bienveillance de nos correspondants, aux loisirs de quelques-après-midi en ville. C'est trop peu pour faire une œuvre complète: c'est trop peu surtout d'une seule tête. N'avoir à chercher que le nom de son père ou de sa mère, c'est facile ; mais entreprenez vous-même de chercher quatre ou cinq cents noms à la fois. Que devient alors ce que nous appelons l'attention ? *L'attention se perd si elle se divise.*

Descendance féminine

A

Anc. **Carleton, 26 juillet 1807**

AHIER, Gédéon ;

Painchaud, Victoire, veuve de François Normand (fille de François—et d'Angélique Drouin); s. 23 mai 1813.

Virginie, née 1808 ; m. à Vital Têtu.—*Geo.-Alexis* et *Joseph.*

Gédéon Ahier, né à St-Hélier, Ile Jersey, était protestant. En 1805 il se fit catholique et fut baptisé par M. Le Jamtel, à Arichat. — Il y a encore des Ahier à St-Hélier. Horace Têtu a correspondu avec l'un d'entre eux, qui était ministre protestant, en retraite, et son proche parent. (Notes du Rév. M. Alphonse Têtu.)

J. **Sainte-Famille, I.-O., 28 juin 1897**

ALAIN, Pierre-Napoléon, de S.-Sauveur, Q., f. de Louis — et de Louise Bédard ;

Faucher, M.-Philomène, f. de Jacques — et de Philomène Létourneau.

M.-A. **Batiscan, 15 août 1903**

Alain, Samuel, M.D., f. de Joseph — et de Domitille Bélanger ;

C.-Marquis, Célina, b. 1867, f. de Magloire —et de Célina Quéret-Latulippe. Rés. Montréal.

J. **Rimouski, 27 mai 1902**

ALLARD, Joseph, f. de Samuel—et de Sédulie Côté ;

Lepage, Hélène, f. d'Aggée—et d'Hélène Lebel.

J. **Saint-Silvestre, 29 février 1892**

Angers, Louis-Nap., f. de Joseph — et de Rose Morissette ;

Therrien, Aurélie, f. de Maximin — et de Rose Marquis ; d. 1907.

J. **Sainte-Agathe, 1 juin 1915**

ANGERS, Lauréat, f. de Ls-Napoléon—et d'Aurélie Terrien ;

Martineau, Odina, f. d'Edmond—et de Célina Lisotte.

J. **Saint-Sauveur, 22 juin 1903**

ARMSTRONG, Edward, f. d'Édouard et d'Annie Flynn ;

Marquis, Amanda, f. de Joseph — et de Célina Leclerc.

J. **Québec, Saint-Sauveur, 7 juin 1909**

ASSELIN, J.-Albert (de S.-Roch), f. de François-X. — et de Sédulie Létourneau ;

Plamondon, M.-Célanire-Camillia, f. de Camille—et de Scolastique Létourneau.

Anc. **Saint-François, I.-O., 19 avril 1751**

Asselin, André, f. de François — et de Marguerite Amaury ;

Drouin, M.-Louise, f. de François — et de Catherine Canac.

J. **Sainte-Famille, 23 juillet 1883**

Asselin, Cléophas, f. de feu Abraham — et d'Alvine Lamothe ;

Prémont, M.-Georgina, f. de Cyrille — et de Marie Vaillancourt.

J.-B. **Sainte-Famille, 25 février 1851**

Asselin, Ferdinand, f. de Pierre-Chrysologue — et d'Angèle Drouin ;

C.-Marquis, Marcelline, b. 1827, f. de Jean — et de Thérèse DeBlois.

J. **Sorel, 20 février 1882**

Asselin, François-X., maj. de Job — et de Constance Charest ;

Canac, M.-Flore (b. Florence, 1858), f. de François-X. — et de Justine Asselin.

Mariage réhabilité à S.-Roch, Q., le 4 juillet 1884, pour invaladité par empêchement (alors dirimant) du 3e au 4e degré de consanguinité. L'époux est dit " veuf d'Eulalie Baron ", condition qu'il ne paraît pas avoir mentionnée lors de son premier mariage.

M.-A. **Sainte-Famille, 18 février 1851**

Asselin, François-X., f. de Pierre — et de M.-Anne Martineau ;

Létourneau, Claudine, f. de Louis — et de Catherine Dion.

J. et M.-A. **Sainte-Famille, 30 juin 1875**

Asselin, François-X., f. de F.-Xavier — et de Clotilde Létourneau;

Létourneau, Sédulie, b. 1854, f. de Pierre — et d'Anastasie Drouin.

J. **Sainte-Famille[2], 14 février 1871**

Asselin, Joseph, f. de Jacques — et d'Émilie Vézina ; s. à S.-Pierre de Montmagny[2], 10 mars 1908 ;

C.-Marquis, Hermine, b[3] 19 août 1848, f. de Narcisse — et d'Ombéline Gagnon ; déc. 9 août 1896.

M.-Hermine, b[2] 23 avril et s[2] 5 sept. 1872. — *M.-Mathilda*, b[2] 30 mars 1873. — *J.-Alfred*, b[2] 13 fév. 1874. — *J.-Jean-Baptiste*, b[2] 25

juin et s² 9 sept. 1875. — *M.-Clorinde-Elmina*, b² 23 août 1877. — *J.-Philibert*, b² 18 oct. 1878 ; m. à Aurélie Rousseau. — *Pierre-Narcisse*, b² 1er fév. 1881. — *J.-Fr.-Xavier-Léon-Alexandre*, b² 14 avril 1882. — *J.-Charles*, b² 17 mai 1883. — *M.-Anne-Atala*, b² 31 juil. et s² 15 août 1884. — *Louis-Amable*, b² 29 nov. 1885. — *J.-F.-Xavier*, b² 3 août et s² 22 août 1887. — *François-Xavier*, b² 8 mai 1889. — *Eugène*, b² 27 fév. 1891, décédé 30 déc. 1908. — *M.-Louise*, b² 22 juin 1893.

J. **Sainte-Famille, 12 août 1782**

ASSELIN, JOSEPH, f. de Joseph—et de Magdeleine Gobeil ;
CANAC, M.-JUDITH, f. de JOSEPH—et de M.-MADELEINE DROUIN.
On ne trouve pas de suite à ce mariage.

J. **Sainte-Famille², 7 février 1860**

ASSELIN, JOSEPH, f. d'Isaïe — et d'Angèle Turcotte ;
CANAC, PHILOMÈNE, f. de FRANÇOIS — et de SOPHIE POULIN.
Marie-Philomène, b² 31 déc. 1864, etc.

J. **Sainte-Famille, 23 avril 1906**

ASSELIN, JOSEPH (S.-Jean, Q.), veuf de Marie-Louise Ouellet ;
FAUCHER, M.-ÉVA-LÆTITIA, f. de JACQUES — et de PHILOMÈNE LÉTOURNEAU.

J. **Sainte-Famille, 31 janvier 1865**

ASSELIN, JOSEPH, f. de Martin — et d'Henriette Faucher ;
VAILLANCOURT, CÉLINA, f. de JEAN — et de VÉNÉRANDA DROUIN.

M.-A. **Sainte-Famille, 7 juillet 1914**

ASSELIN, LAURÉAT (de Montréal), f. de Philippe — et d'Angélina Morency ;
C.-M., M.-ANNE-JOSÉPHINE, f. de FRANÇOIS — et de LUMINA BILODEAU.

J. **Sainte-Famille, 7 février 1901**

ASSELIN, LOUIS, f. de FRS-Xavier — et de Délina Drouin ;
ASSELIN, M.-EMMA-SÉDULIE, f. de F.-XAVIER—et de SÉDULIE LÉTOURNEAU.

M.-A. **Sainte-Famille, 7 février 1862**

ASSELIN, MARTIN, f. de PIERRE — et de M.-ANNE MARTINEAU ;
MARTINEAU, ZOÉ, f. de Jean — et de M.-Louise Létourneau.

J. **Sainte-Famille, 9 juillet 1901**

ASSELIN, MAXIMIN (de Montréal, S.-Jos.), f. de Joseph — et de Séraphine Dion ;
LÉTOURNEAU, MARIE-AQUILINE, f. de PIERRE-ONÉSIME — et de SÉDULIE ASSELIN.

Anc. **Saint-Jean, 24 février 1794**

Asselin, Olivier-François, f. d'André — et de M.-Louise Drouin;
Allaire, M.-Josette, f. d'Étienne — et de Josette Bonneau.

J, **Sainte-Famille, 19 septembre 1898**

Asselin, Philibert, f. de Martin — et de Zoé Martineau ;
Beaucher-Morency, M.-Alexina, f. de Joseph — et de Zénaïde Leblond.

J. **Saint-Pierre de Montmagny, 7 janvier 1902**

Asselin, Philibert, f. de Joseph — et d'Hermine C.-Marquis ;
Rousseau, Aurélie, . de Joseph — et de Wilhelmine Thibaut.
2e mar., Québec, à Léonie Simard.

M.-A. et **J.-B.** **Sainte-Famille[2], 9 juillet 1883**

Asselin, Pierre, f. de Ferdinand — et de Marcelline Canac-Marquis ;
Canac-M., Marie-Virginie, f. de François-Régis — et de M.-Ombéline LaMothe ; s[2] 1er août 1884.

J. **Sainte-Famille, 19 octobre 1860**

Asselin, Pierre (de S.-Roch), f. de Martin — et de Julie Jolin ;
Létourneau, Julie, f. min. de Frs-Xavier— et de Marie Drouin.

J. **Sainte-Famille, 8 juin 1886**

Asselin, Pierre, veuf de Virginie Canac-Marquis ;
Létourneau, Odile, b. 1864, f. de Pierre — et d'Anastasie Drouin.

M.-A. **Sainte-Famille, 23 février 1824**

Asselin, Pierre, f. de Pierre — et de Marie Drouin ;
Martineau, M.-Anne, f. d'Augustin — et M.-Anne Roy-Audy.

M.-A. **Saint-François, I.-O., 13 février 1804**

Asselin, Pierre-Chrysologue, f. de Basile — et de M.-Anne Couture ;
Campagna, M.-Catherine, f. de Jean — et de M.-Madeleine Gagnon.

M.-A. **Sainte-Famille, 16 février 1884**

Asselin, Pierre-Télesphore, f. d'Abraham — et d'Alvine La-Mothe ;
C.-Marquis, Philomène, b. 1864, f. de Louis — et de Martine Drouin.

J. **Saint-Jean, I.-O., 23 octobre 1899**

Asselin, Zéphirin (S.-Roch Q.), f. de Joseph — et de Célina Vaillancourt ;
Lapointe, M.-Noélia, f. min. d'Odilon — et de Lumina Gosselin.

J. **Sainte-Famille, 7 février 1890**

ASSELIN, J.-ZÉPHIRIN, f. de JOSEPH — et de PHILOMÈNE CANAC ;
SAVOIE, LÉONIE, f. de Magloire — et d'Adélaïde Tremblay.
2e mar.[2] 29 janvier 1894
ASSELIN, M.-LÉA, f. de Narcisse — et d'Ombéline Drouin.

M.-A. **Beauce, Sainte-Marie, 17 juillet 1832**

AUCLAIR, PIERRE, f. de Joseph— et de M.-Josette Pépin-Lachance;
FORGUES, M.-MADELEINE, veuve de Jean Dumont (fille de JEAN — et de MADELEINE CAMPAGNA).

J, **Sainte-Famille[2], I.-O., 30 juin 1885**

AUDET dit LAPOINTE, ATHANASE, maj. de feu Jean — et d'Émilie Ferland ;
MARQUIS, M.-LÉONIE, b[2] 27 nov. 1867, f. de NARCISSE — et d'OMBÉLINE GAGNON.

Anc. **Saint-Jean, I.-O., 8 avril 1782**

AUDET, FRANÇOIS, veuf d'Angélique Pépin ;
DROUIN, M.-JOSETTE, f. de JOSEPH — et de GENEVIÈVE CAUCHON-LAVERDIÈRE.

B

J. **Montréal, Saint-Léon d'Outremont, 12 novembre, 1912**

BABIN, GEORGES-OSÉA, f. d'ÉDOUARD—et de MATHILDE LA FOREST ;
HONAN, JEANNE-SARA, f. de Martin—, avocat, et de M.-Louise-Amabella Stein.
Mathilde La Forest est fille d'André (voir au nom). On a cherché en vain son mariage avec Édouard Babin.

Anc. **Lévis, N.-D., 25 septembre 1906**

BAILLARGEON, CHARLES, f. d'ELZÉAR—et de CATHERINE LELIÈVRE ;
AUDET, M.-GABRIELLE, f. de Rodolphe—et d'Élise Morency ;
2e mar. à Delle AUDET, sœur de la précédente.

J.-B. **Saint-Henri de Lévis, 29 août 1791**

BAILLARGEON, CHARLES, f. de Louis — et de Marie Dumas ;
CANAC, M.-VICTOIRE, b. 1765, f. d'ÉTIENNE — et de THÉRÈSE JOLIN.
Pour 2e m., voir Jean Hatschenberg.

J.-B. **Saint-Henri, 21 février 1814**

BAILLARGEON, CHARLES, f. de CHARLES — et de MARIE CANAC-MARQUIS ;
DUPIL, FRANÇOISE, f. d'Augustin — et de M.-Louise Forgues.

J. **Québec, N.-D., 2 mai 1906**

Baillargeon, Elzéar, avocat, f. d'Elzéar—et de Catherine Lelièvre ;

Belleau, Gabrielle, f. d'Alfred Gauvreau-Belleau, M. D. — et d'Emma Carrier.

Anc. **Québec, N.-D., 20 juin 1876**

Baillargeon, Elzéar (Louis-Antoine-E.), f. de l'honorable Pierre,—sénateur pour la cité de Québec, et de Geneviève Painchaud ;

Lelièvre, Catherine-Marguerite, f. de Roger—,régistrateur du comté de Portneuf, et de Catherine-Françoise Mailhot.

Elzéar.—Charles.—Madame Georges Belleau.

Madame Elzéar Baillargeon est décédée le 21 septembre 1918. Elle était la sœur de madame (juge) L.-P. Pelletier, de M. Siméon Lelièvre, assistant-greffier du Sénat et de feu madame Horace Archambault.

J.-B. **Saint-Gervais, 1820**

Baillargeon, Jean, f. de Charles — et de M.-Victoire Canac ;

Rousseau, Charlotte, f. d'Antoine —et de Geneviève Gaudreau.

Anc. **Québec, N.-D., 22 septembre 1885**

Baillargeon, Jules, f. de Pierre—et de Geneviève Painchaud ;

Gourdeau, Atala (M.-Caroline-A.), f. de François—et de Tharsille Marcoux.

Guy. — Blanche. — Juliette. — Charles. — Jeanne. — Edouard.— Yvette.—Marguerite.

J.-B. **Saint-Henri de Lévis, 22 août 1808**

Baillargeon, Nicolas, f. de Louis — et de M.-Charlotte Audibert ;

Canac, Josette, f. d'Étienne—et de Thérèse Jolin ; s. à S.-Bernard, 26 juil. 1845.

Anc. **Québec, N.-D., 26 juillet 1842**

Baillargeon, Pierre, écr. M.D., f. de François—et de M.-Louise Langlois–Saint-Jean ;

Painchaud, M.-Geneviève-Angèle, f. de Joseph—et de M.-Geneviève Parent.

Mariage béni par M. Chs-Frs Baillargeon, curé de N.-D., plus tard archevêque de Québec, frère de l'époux. Signatures : M.-G.-A. Painchaud, P. Baillargeon, Chs-Frs Painchaud, Joséphine Painchaud, Jos. Painchaud, M.-G. Painchaud, C. Landry, Flore Painchaud, M.-Antoinette Painchaud, E. Bédard, Mathilde Painchaud, Virginie Landry, Joseph Painchaud, C. Landry, Vital Têtu, etc., etc.

J. **Sainte-Angèle, Rim., 15 octobre 1876**

BANVILLE, Athanase, f. de Pierre—et d'Emérence Chamberland ;

Lepage, Mathilde, f. d'Eusèbe—et de Célestine Marquis.

J.-B. et J.* **Sainte-Anne de la Pérade, 30 septembre 1867**

BARIL, J.-AIMÉ, f. de Joseph—et de Rose de Lima Beaupré ;
MARCEAU, M.D., PERPÉTUE, f. de CHRYSOSTOME—et de MARGUERITE DESAULNIERS.

J. **Sainte-Anne de La Pérade, 23 juin 1903**

BARIL, AIMÉ-LOUIS, f. d'AIMÉ—et de MARIE-PERPÉTUE MARCEAU ;
TROTTIER, AURORE, f. d'Onésime—et d'Azélie Bigué.

Montréal

BARETTE.
GOBEIL, MARIE, f. d'ÉDOUARD — et de PHILOMÈNE GOBEIL.

J. **Québec, Saint-Jean, 1er mai 1916**

BARETTE, JEAN-FRANÇOIS-MENDOZA, soldat, f. de Bruno — et de Victoria Lamothe ;
ROBERGE, M.-ÉLISE, f. de JEAN — et d'ÉLISABETH MARQUIS.

J. **Neponset, Illinois[2], 15 mars 1892**

BATES, GEORGES-E ;
MARKEE, LAURA-E., f. de JOSEPH — et de MARY-JANE WAITE.
Thomas-E., n[2] 1er août 1893. — *Laurence-M.*, n[2] 17 oct. 1896.

BEAUCHER-MORENCY, voir MORENCY.

J.-B. **Montréal, Saint-Joseph, 22 septembre 1873**

BEAULIEU, ARSÈNE, f. de François — et de Sophie Rhéaume ;
CANAC-M., M.-CAROLINE, b. 1860 (13 ans, 8 m.), f. d'ABRAHAM — et de CAROLINE LEGRIS-LÉPINE (24 enfants, dont 3 seuls vivants).

J, **Lewiston, Maine, 10 mai 1915**

BEAULIEU, CHARLES, f. de Pierre — et de Célina Ouellet ;
LEMIEUX, MARIE, f. de GEORGES — et d'EUGÉNIE MARQUIS.

J. **Trois-Pistoles, 11 juillet 1848**

BEAULIEU, FRANÇOIS, f. d'Ambroise—et de Charlotte Bouchard ;
LEBEL, ANGÈLE, f. de JEAN-B.—et de SUSANNE MÉTAYER.

J. **Saint-Eloi, Témisc., 27 novembre 1846**

BEAULIEU, GODEFROID, veuf de Christine Beaulieu ;
TURCOT, ADÈLE, f. de JOSEPH—et de SUSANNE FOURNIER.

J. **Trois-Pistoles, 7 janvier 1846**

BEAULIEU, HYACINTHE, f. d'Ambroise—et de Charlotte Bouchard ;
LEBEL, ANGÈLE, f. de JEAN-B.—et de SUSANNE MÉTAYER.

J.-B. **Saint-André de Kamouraska, 16 février 1852**

BEAULIEU, J.-RENÉ, M. D., f. de Philippe — et de Rose Roy-Desjardins ;
CANAC-M., HENRIETTE, b. 1833, f. de PIERRE — et de SALOMÉE MICHAUD; s. à S.-Joseph de Lévis, 24 mai 1873.

J. **Québec, Sacré-Cœur, 10 juillet 1882**

BÉDARD, Léon, f. de J.-Michel—et de Josette Beaupré;
Canac-Marquis, Célina, f. de Pierre—et d'Anastasie Chabot.

J. **Saint-Silvestre, 20 avril 1885**

Bédard, Louis, f. d'Augustin — et d'Esther Thérien ;
Thérien, Amanda, f. min. de Maximin — et de feu Rose Marquis.

J, **Lévis, Saint-Joseph, 5 octobre 1891**

BÉGIN, J.-Victor, f. de Joseph — et de Catherine Samson ;
Charland, Alexina (b. M.-Mathilde-Emilie), f. de Guillaume — et de Marie-Mathilde Canac-Marquis.

Marie-Catherine-Mathilde-Alexina-Joséphine-Reynalde-*Françoise*, née à Lethbridge, Alberta, 1er oct. 1892. — *Joseph-Victor-Vincent-Guillaume-Bernardo-Jean*-Berchmans, b. à Battleford, Saskatchewan, 1er nov. 1895 (né 23 oct.).

Le Registre dit J.-V. B. " écuyer, capitaine dans la Police montée au Manitoba ". Promu surintendant quelques années plus tard, M. Bégin a occupé différents postes dans l'Ouest, selon les régions qu'il a dû successivement desservir. Quand éclata la guerre d'Afrique, il offrit spontanément ses services ; partit, resta jusqu'à la fin, et revint avec le grade de Major. Grand de taille, fortement construit, " sans peur et sans reproche ", il aimait le métier des armes. Il avait d'ailleurs de qui tenir, et je me souviens, en passant, des Bégin dont parle Joseph-Edmond Roy comme d'anciens militaires de 1776 : un Jacques Bégin, lieutenant du capitaine François Bourassa; un Jean-Baptiste Bégin, lieutenant du capitaine Joseph Lambert; un Etienne Bégin, capitaine (*Seigneurie de Lauzon*, IV, append. V,VI). Aussi bien, voici maintenant quatre ans, dès le début de cette autre guerre autrement terrible qui sévit depuis lors, Victor Bégin, major de l'armée impériale, voulut, malgré son âge, près de soixante ans, s'enrôler de nouveau.

Retenu à Winnipeg 9 ou 10 mois pour l'entraînement des jeunes recrues, il partit outre-mer en mai 1915, et sa famille, ses amis eurent le plaisir de le saluer, de l'embrasser au passage. Encore cette fois, on le retint en Angleterre, comme assistant *prevost-marshal*, ou préposé à la garde d'un des camps, malgré son vif désir et ses demandes réitérées d'aller au front. Il y est enfin, il y est depuis 18 mois, avec le titre et surtout la charge d'*area commandant*, offrant sa vie tous les jours pour sa femme, ses deux enfants, son pays, tout ce qu'il aime.

Reynalde ne cède à son père qu'un quart de pouce *en hauteur*, et ce qu'elle en a fait de courses à cheval, toute enfant, avec lui, dans les plaines de l'Ouest! Elle eût voulu au moins être garde-malade là-bas, mais comment partir puisque Berchmans lui aussi voulait à son tour, et à tout prix s'en aller ? A l'heure où je crayonne ces lignes rapides, 15 juillet 1918, les journaux de Québec annoncent que la visite de Berchmans en cette ville va se terminer le 17, après demain, et qu'il peut partir, à deux heures d'avis, pour l'Europe. Ce sera dans le R. A. F. (*Royal Air Force*). Après un cours d'un an à Toronto, il était promu, en juin dernier, lieutenant-Aviateur. Bon voyage, Berchmans, et ramène-nous bientôt ton père—en aéro.

J, **Québec, Notre-Dame, 11 janvier 1864**

Bégin, Rigobert, f. de Ribobert — et de Hermine Guenette ;
Marquis, Aurélie, f. de Pierre — et de Madeleine Gaboury.

J. **Québec, Saint-Jean, 7 août 1916**

BÉLAND, J.-Antonio, f. de Joseph — et de Félixine Labrecque ;
Marquis, Eugénie, f. de Joseph — et d'Eugénie Langelier.

M.-A, **Batiscan, 28 juin 1897**

BÉLAND, ARTHUR, f. d'Edouard — et de M.-Eugénie-Julie Fauteux ;
C.-MARQUIS, M.-LOUISE, b. 1865, f. de MAGLOIRE — et de CÉLINA QUÉRET-LATULIPPE.

J. **Lewiston, Maine, 29 mai 1899**

BÉLANGER, EUGÈNE, f. de Louis — et d'Emilie Côté ;
BERNARD, MARIE-NELLIE, b. 1875, f. d'ELEUTHÈRE — et de CÉLERINE MARQUIS.

J. **Québec, Saint-Roch, 23 novembre 1863**

BÉLANGER, FERDINAND-ANDRÉ, f. d'André —et de Victoire Clouet ;
GOBEIL, FLORE-ELISABETH, f. d'EDOUARD — et d'EMÉRENCE LAFRANCE.

J. **Saint-Gervais², 14 juillet 1902**

BÉLANGER, FRANÇOIS-XAVIER, instituteur, f. de François-Xavier —et de Léda Gignac;
MARQUIS, M.-ANNE-JOSÉPHINE-OCTAVIE, b. 1883, f. de PIERRE — et d'ELISE RACINE.

Marguerite-Marie-Elise, b² 19 juin 1903.

J. **Trois-Pistoles, 13 septembre 1870**

BÉLANGER, GUILLAUME, f. de Pierre —et de Christine Picard ;
BELLISLE, ADÉLAÏDE, f. de MAGLOIRE—et d'OLIVE MÉTAYER.

J. **Saint-Silvestre², 30 janvier 1883**

BÉLANGER, HONORÉ, f. d'Ignace — et d'Apolline · Fontaine; s² 11 octobre 1892 (30 ans) ;
LÉTOURNEAU, ELÉONORE, f. de FRANÇOIS-XAVIER— et d'ELÉONORE CROTEAU.

M.-Rose-Anna, b² 26 mai 1885. — *M.-Valéda*, b² 27 janv. 1887.— *J.-Alfred*, b² 20 sept. 1888. — *M.-Louise*, b² 24 août 1890.—*Marie-Albertine*, b² 28 fév. 1892, etc.

J. **Sainte-Angèle, Rim., 21 mars 1871**

BÉLANGER, JOSEPH, f. de Georges—et d'Euphémie Hudon ;
LEPAGE, CÉLESTIN, f. d'EUSÈBE—et de CÉLESTINE MARQUIS.

J. **Matane, 18 novembre 1895**

BÉLANGER, LUC, f. de François—et de Priscille Morency ;
HARRISON, APOLLINE, f. d'AUGUSTIN—et de MARCELLINE TURCOT.

J. **Québec, N.-D., 16 avril 1901**

BELLEAU, GEORGES-GABRIEL, f. d'Alfred-Gauvreau-B., coroner du district, et d'Emma Carrier ;
BAILLARGEON, ANITA, f. d'ELZÉAR—et de CATHERINE LELIÈVRE.

J. **Trois-Pistoles, 1er février 1842**

BELLISLE, MAGLOIRE, f. d'Anselme—et de Geneviève Gamache ;
MÉTAYER, OLIVE, f. de JACQUES—et de MARGUERITE TURCOT.

J. **Montréal, Immaculée-Conception, 25 avril 1892**

BENOIT, Hubert, maj. de feu Isidore — et de Sophie Bolduc ;
Canac-Marquis, Marie-Louise, b. 1857, f. de Pierre — et de Madeleine Gaboury.

J. **Saint-Mathias de Rouville², 1891**

BÉRARD, Louis-Amédée, né² le 30 mai 1870 ;
Létourneau, Délia, f. de Joachim — et de Célina Asselin.
Notes envoyées par madame Bérard à Melle Blanche Drouin, de Québec.

Delphis, n² 9 juil. 1892, soldat, décédé en Angleterre le 2 déc. 1915. — *M.-Eva*, n² 1er janv. 1894. — *J.-Adrien*, n² 2 sept. 1895. — *M.-Clara*, n² 22 sept. 1896. — *J.-René*, n² 9 juin et déc. 9 oct. 1898. — *M.-Yvonne*, n² 15 juin 1899 et déc. 29 déc. 1900. — *J.-Raymond*, n² 1er juin 1901. — *M.-Germaine*, n² 14 sept. 1902. — *J.-Lucien*, n² 26 juin 1904. — *M.-Albertine*, n² 25 oct. 1905. — *M.-Marthe*, n² 28 mars 1907; déc. 9 fév. 1908. — *Paul-Emile*, n² 23 mai 1908. — *J.-Maurice*, n² 11 mars 1910.— *M.-Jeanne*, n² 13 mai et déc. 7 juill. 1911. — *M.-Béatrice*, n² 6 août 1912. — *M.-Lucienne*, n² 20 nov. 1913.

J. **Lewiston, Maine, 19 juin 1899**

BERNARD, J.-Albert, f. d'Éleuthère—et de Célenire Marquis; Thibault, Marie, f. d'Antoine—et de Joséphine Moreau. (*n.f.*)

M.-A. **Beauce, Saint-François, 3 octobre 1826**

Bernard, Antoine, f. de Godefroid — et de Brigite Miray ;
Beaucher, Delphine, f. de Jacques — et de Catherine Faucher.

M.-A. **Beauce, Saint-François, 26 novembre 1866**

Bernard, Godefroid, f. d'Antoine — et de Delphine Beaucher;
Ruel, M.-Desneiges, veuve de Thomas Vachon.

J. **Saint-François de Beauce², 23 novembre 1869**

Bernard, Olivier-Eleuthère, f. d'Olivier—et de Marie Lambert-Champagne ; b² 7 déc. 1843 ; déc. à Auburn, Me., 12 oct. 1911 ;
Canac-Marquis, Mathilde-Honorine (Célerine), f. de Célestin—et d'Apolline Latulippe ; b² 29 juil. 1851.

M.-Augustine-Mathilda, n² 1 sept. 1870 ; m. à Eugène Saint-Pierre. —*J.-Napoléon-Gédéon*, n² 23 oct. 1871; m. à Abigaïl Jutras.—*M.-Léa-Alberta*, n² 12 janv. 1873 ; déc. 29 juil. 1884.—*Marguerite-Nellie*, b. à Waterville, 11 sept. 1875 ; m. à Eugène Bélanger.—*J.-Albert*, n² 21 sept. 1877 ; m. à Marie Thibault.—*M.-Anne-Eugénie*, n² 8 juil. 1879 ; m. à Antonio Guillemette.—*J.-Abraham*, n² 11 mai 1881.—*J.-Arthur*, n. à S.-Georges de Beauce, 3 juin 1883 ; déc. à

Planche 26. — Trois frères : Joseph, Louis et Ferdinand Canac-Marquis.

Waterville, 12 janv. 1885.—*M.-Laura-Cordélia*, n. à Waterville, 29 juil. 1885.—*Olivier-Wilfrid-Rosario*, b. à Lewiston, 23 oct. 1894.—*J.-Armand-Roméo*, n. à Auburn, 3 nov. 1897.

Nos remerciements à madame Bernard (d'Auburn, Maine), pour ces notes si précises et d'autres encore.

J. Dorchester, Mass., E.-U., 26 juin 1905

BERNARD, J.-NAPOLÉON-GÉDÉON, M.D., f. d'ELEUTHÈRE—et de CÉLÉRINE MARQUIS ;

JUTRAS, ABIGAÏL, f. de Léopold — et de Mary-Jane Maher ; déc. à Waterville, Me., le 26 août 1907. (*n.f.*)

J.-B, Sainte-Famille, 9 août 1756

BERNIER, JEAN-B., f. de Nicolas — et de Marguerite Galerneau ;

CANAC, MARGUERITE, b. 1735, f. de JEAN-B. — et de MARGUERITE DROUIN.

J. Sainte-Angèle, 28 juin 1904

BÉRUBÉ, PIERRE, f. d'Hippolyte—et de Philomène Bérubé ;

LEPAGE, ADÈLE, f. d'EUSÈBE—et de MARIE LITALIEN.

J. Sainte-Rose de Watford, 19 avril 1910

BILODEAU, AIMÉ, f. de Jean — et de Louise Vallière ;

MARQUIS, JOSÉPHINE, f. de LÉON — et de MARIE LESSARD.

J. Sainte-Famille, 26 juillet 1915

BILODEAU, ALPHONSE (Limoilou), f. de Mathias — et d'Alvine Simard ;

FAUCHER, M.-LUCINE, f. de TÉLESPHORE —et d'EUGÉNIE TURCOTTE.

J. Saint-Silvestre, 20 mai 1907

BILODEAU, JULIEN, veuf de Vitaline Boutin (de S.-Etienne);

THERRIEN, EMILIE, f. de MAXIMIN — et de ROSE MARQUIS.

J. Cookshire, Saint-Camille, 12 mai 1913

BILODEAU, LÉO, f. de Léon — et d'Adèle ... ;

MARQUIS, MARIE-AIMÉE, b. 1890, f. de JOSEPH-NAPOLÉON — et de CAROLINE MATHIEU.

J. Saint-Ferdinand d'Halifax, 25 avril 1892

BISSONNETTE, JOSEPH, f. de Ferdinand — et de Hortense Marcotte ;

GRENIER, VIRGINIE, f. de PRUDENT — et d'AURÉLIE MARQUIS.

J. Manchester, N.-H.[2], 28 juillet 1896

BLAIN, ARISTIDE, f. de François — et d'Agnès Robert ;

LÉTOURNEAU, CÉLINA, f. de JOACHIM — et de CÉLINA ASSELIN.

Aristide, n[2] 12 août 1897. — *Yvonne*, n[2] 10 oct. 1898. — *Germaine*, n. à Manville, R.-I., [3] 29 nov. 1900. — *Lucien*, n[3] 13 oct. 1902. — *Maurice*, n[3] 13 oct. 1904. — *Florent*, n[3] 10 janv. 1906. — *Ferdinand*,

n. à Woonsocket, R.-I., [4] 14 sept. 1908. — *Marcel*, n[4] 28 avril 1910· — *Marguerite*, n[4] 7 sept. 1915. . .
Notes fournies par Melle Blanche Drouin.

J. **Sainte-Claire, Dorchester, 23 août 1897**

BLANCHET, Georges, f. de Jean — et de Caroline Chabot ;
C.-Marquis, Claire (b. Marie-Claire-Joséphine, 1879), f. de Pierre-Edouard—et de M.-Emilie Fortier; s. 21 août 1905.

J. **Saint-Gervais, 7 septembre 1897**

BLOUIN, Adélard, f. de Louis — et de Marguerite Talbot ;
Marquis, M.-Joseph-Elisabeth-Angéline, b. 1872, maj. de Pierre — et d'Elise Racine.

J.-B. **Saint-François, I.-O., 3 octobre 1843**

Blouin, Jean, f. de Jean-François — et de Marguerite Turcot ;
Marceau, Emilie, f. de Joseph — et de Catherine Plante.

M.-A, **Sainte-Famille, 3 mai 1886**

Blouin, Joseph (de S.-Jean, I.-O.), veuf de Marguerite Labbé ;
Canac-Marquis, Joséphine, f. de Louis —et de Martine Drouin.

Anc. **Saint-François, I.-O., 1863**

Blouin, Joseph, f. de François — et de Christine Blouin;
Labbé, Marguerite, f. de Joseph — et de Marguerite Lemelin.

Anc. **Sainte-Famille, 23 août 1831**

Blouin, Joseph, f. de Louis — et de Josette Drouin ;
Turcot, Marie, f. de Marc — et de Marie Girard.

J. **Sainte-Famille, 2 août 1904**

Blouin, Léonidas, f. de Joseph — et d'Elise Emond ;
Asselin, M.-Eugénie, f. de Frs-Xavier — et de M.-Sédulie Létourneau.

Anc, **Saint-Jean, I.-O., 26 avril 1790**

Blouin, Louis, f. de Jacques — et de M.-Catherine Gosselin ;
Drouin, M.-Josette, veuve de François Audet-Lapointe.

M.-A. **Sainte-Famille, 25 février 1895**

BOILY, J.-Edouard, f. d'Ovide — et de Josette Simard ;
Canac-Marquis, M.-Julie, f. de Louis — et de Martine Drouin.
Instituteur, puis inspecteur d'écoles au Lac Saint-Jean.

J. et M.-A. **Saint-Laurent, 27 novembre 1821**

BOISSONNAULT, Amable, f. de Joseph — et de Madeleine Blouin;
Pichet, Ursule, f. de Pierre — et de Françoise Demeule.

M.-A., J.-B. et J. **Saint-Jean, I.-O., 12 novembre 1850**

Boissonnault, François, f. d'Amable—et d'Ursule Pichet ;
Demeule, Émilie, f. de Pierre—et de M.-Thècle Marquis.

J. **Saint-Roch, 14 février 1870**

BOLDUC, DAVID, f. de Jacques — et de Marie Thivierge ;
GOBEIL, PHILOMÈNE-LUMINA, f. d'EDOUARD — et de feu EMÉRANCE LAFRANCE.

J. **Saint-Isidore, Dorchester, 15 juillet 1907**

BOLDUC, FRANÇOIS, f. de FRANÇOIS — et de CÉLINA MORIN ;
LALIBERTÉ, AURÉLIE-HENRICIA, f. de Louis — et de Laure Fortier.

J. **Saint-Isidore[2], 8 novembre 1869**

BOLDUC, FRANÇOIS, f. de FRANÇOIS — et de JULIE PLANTE ;
PARENT, OLIVE, f. de Jacques — et d'Anastasie Roy.

2e mar. 14 avril 1874

MORIN, CÉLINA, veuve de Télespore Pelchat, fille de Pierre—et d'Adélaïde Roy.

M.-Louise-Anselma, b[2] 7 oct. 1876 (m. à Québec). — *Alphonse*, b[2] 17 fév. 1882; ordonné en 1916.—*Joseph*, b[2] 5 sept. 1878; mar.—*M.-Alphéda*, b[2] 21 nov. 1883.

J. **Saint-Isidore[2], 11 janvier 1848**

BOLDUC, FRANÇOIS, f. de Louis — et de Josette Rousseau;
PLANTE, JULIENNE, f. de JOACHIM — et de JULIENNE CANAC.

François-Xavier, b[2] 11 déc. 1848 ; m. à Olive Parent. — *M.-Olive-Eléonore*, b[2] 28 sept. 1850. — *M.-Rose-de-Lima*, b[2] 3 mai 1852. — *M.-Olympe-Georgiana*, b[2] 2 juil. 1853. — *M.-Belzémire*, b[2] 28 sept. 1855. — *M.-Adèle*, b[2] 17 déc. 1857 ; m. à Romuald Roy.

J, **Bismark, North Dakota, 1er octobre 1908**

BOLDUC, JOSEPH, f. de FRANÇOIS — et de CÉLINA MORIN ;
JOSÉPHINE STEIN.

J.-B. **Québec, Saint-Roch, 25 mai 1863**

BOLDUC, LOUIS, f. de Louis — et d'Angèle Lebeuf ;
CANAC-MARQUIS, THÉOTISTE-SÉRAPHINE, b. 1839, f. de JEAN — et de THÉOTISTE GRENIER ; s. à S.-Sauveur, 24 mars 1880.

J.-B. **Québec, Notre-Dame, 13 mai 1873**

BOUCHER, JEAN, f. de Gervais — et de feu Marguerite Lemay ;
CANAC-MARQUIS, MARIE-CÉLINA, b. 1854, f. de PIERRE — et de MADELEINE GABOURY.

J. **Sainte-Claire[2], 2 août 1900**

BOUFFARD, EUGÈNE, f. de Louis — et d'Angèle Corriveau ;
CAMERON, OMBÉLINE, veuve de Joseph Côté (fille de THOMAS — et de MARIE CANAC-MARQUIS).

J. **Sainte-Hénédine, 23 septembre 1856**

BOUFFARD, LOUIS, veuf d'Angèle Corriveau ;
CANAC, MARIE, veuve de Thomas Cameron ; s. 1880, à S.-Claire.

J. **Montmagny, 24 janvier 1899**

BOULET, GEORGES, f. d'Elzéar — et de Rose-de-Lima Blais ;
GOBEIL, M.-ANNE-PHÉBÉE, min. de PIERRE-CÉLESTIN—, huissier, et de PHILOMÈNE VERREAULT.

J. **Ottawa, Sainte-Anne, vers 1910**

BOULET, ONÉSIPHORE;
MARQUIS, M.-ALICE, f. de JOSEPH — et de MALVINA MONTREUIL.

J. **Saint-Wenceslas, Nic., 27 mai 1907**

BOURASSA, JOSEPH, f. de JOSEPH—et de MARIE THERRIEN ;
LAJEUNESSE, ANTOINETTE, f. de Louis—et de Joséphine Loranger.

J. **Saint-Silvestre, 9 septembre 1878**

BOURASSA, JOSEPH, f. de Joseph—et d'Émilie Bourassa ; déc. à S.-David, le 26 mars 1912 ;
THERRIEN, MARIE, f. de MAXIMIN—et de ROSE CANAC-MARQUIS.

J. **Québec, Saint-Sauveur², 11 juillet 1892**

BOUTET (Albœuf dit), JOSEPH, f. de Louis — et de Philomène Petitclerc ;
GIGUÈRE, EVA, f. de CYRILLE — et de M.-DELVINA TURCOTTE ;
M.-Blanche, b² 20 avril 1901. — *Joseph*, n² 11 nov. 1903. — *Adéla*, n² 8 déc. 1905. d² 26 juil. 1906. — *Eva*, n² 20 fév. 1907.— *Adélard*, n² 28 avril 1908.

J.-B. **Saint-Henri, 27 novembre 1815**

BRETON (Hély-), ANDRÉ, f. d'André— et de Marguerite Fortier ;
LANTAGNE, ANGÈLE, f. de PIERRE — et de THÉRÈSE CANAC.

J. **Beauce, Saint-François, 19 janvier 1858**

BRETON, JEAN, f. d'ANDRÉ—et d'ANGÈLE LANTAGNE ;
PLANTE, HÉLÈNE, f. d'Augustin—et d'Adélaïde Doyon.

J. **Saint-Gervais², 29 août 1853**

BRUNEAU, PIERRE, f. de Pierre — et de Marie Morin ;
CANAC-MARQUIS, ROSE, f. de JOSEPH —et de MARGUERITE POULIOT;
Marie-Arthémise, b² 23 sept. 1854, etc. — Famille nombreuse — demeure à Lawrence, Mass.

J. **Montana, vers 1906**

BUNNELL, WILLIAM-C.
CHARLAND, ALEXINA, f. de TÉLESPHORE et de SÉDULIE DORVAL.
Trois gentilles petites dont nous donnons le groupe en gravure.

J. **Québec, Saint-Roch, 16 janvier 1860**

BUSSIERE, HONORÉ, f. de Prisque — et de feu Angèle Garneau;
CANAC-MARQUIS, M.-OLIVINE, b. 1838, f. de FRANÇOIS — et de SOPHIE POULIN.

J. **Québec, Saint-Roch, 3 juin 1889**

BUSSIERE, OMER-GASPARD, f. d'HONORÉ—et d'OLIVE C.-MARQUIS; DROLET, ÉMILIA, f. de François-Xavier—et d'Anna Lapointe.

C

J. **Winslow, 24 juillet 1882**

CAMERON, CÉLESTIN, f. de JOACHIM — et de ROSALIE DION ;
BOULANGER, ROSE-DE-LIMA, f. de Dieudonné — et de Marie Godbout.

Voir plus bas : Cameron, Thomas et Françoise Roy.

J. **Sainte-Hénédine[2], 4 février 1861**

CAMERON, GEORGES, f. de THOMAS — et de MARIE CANAC-MARQUIS; s. à Winslow, 28 mai 1901 (59 ans);
GAGNON, EUPHÉMIE, f. de Laurent — et de Marguerite Marceau.

Euphémie, b[2] 4 mars 1862 ; m. à S.-Michel de Sherbrooke, 28 sept. 1915, à Esdras Lefebvre.— *Angélina*, religieuse sous le nom de Sœur Marie du Carmel. — *Laurent.* — *Eugénie.* — *Hippolyte*, b. à Stratford, 14 juin 1864 ; m.à Philomène Gagné-Bellavance. — *M.-Anne*, b. à Winslow, 28 avril 1872. — *Joseph.* — *Léonie.* — *Anna.*

J. **Winslow[2], avant 1889**

CAMERON, HIPPOLYTE, f. de GEORGES — et d'EUPHÉMIE GAGNON ;
GAGNÉ-BELLAVANCE, PHILOMÈNE, déc. 16 avril 1906 (62 ans).

M.-Louise-Azélie, b[2] 10 fév. 1889.

J. **Saint-Anselme, 26 novembre 1850**

CAMERON, JOACHIM, f. de THOMAS — et de MARIE CANAC ;
DION, ROSALIE, f. de Jean — et de Marguerite Racine.

...*Olive*, b. à Stratford[2], 17 oct. 1858. — *Jean*, b[2] 19 fév. 1861.— *Alfred*, registre de S.-Gabriel et de S.-Romain, b. 25 mars 1863...

J. **Saint-Gervais[2], 22 janvier 1821**

CAMERON, THOMAS, f. de Jean-Baptiste — et de Rosalie Roy ; s. S.-Anselme[3], 23 nov. 1846 (52 ans);
CANAC, MARIE, f. de FRANÇOIS — et de MARIE GOSSELIN.

Marie, b[2] 29 juin 1822; 1er m. à S.-Anselme, 23 fév. 1846 à Joseph Gagné ; 2° à un M. Blais. — *Thomas*, b[2] 15 oct. 1824. — *Jean-Baptiste*, b[2] 19 fév. 1830 ; m. à Lambton ? à une Dlle Lapointe. — *Sophie*, b. à S.-Anselme[3], 30 oct. 1833 ; m. à Lambton ?. — *Euphrosyne*, b[3] 24 juin 1836. — *Arthémise.* — *Thomas*, b[3] 10 déc. 1840. — *Ombéline*, m. 1° à un M. Côté ; 2° à Eugène Bouffard; déc. 21 avril 1916.

Marie Canac épouse en 2es noces à Ste-Hénédine, le 23 septembre 1856, Louis Bouffard, veuf d'Angèle Corriveau.

J. **Saint-Anselme, 23 avril 1850**

Cameron, Thomas, b. 1824 (15 oct.), f. de Thomas — et de Marie Canac ;

Dion, Rose-de-Lima, f. de Jean — et de Marguerite Racine.

M.-Célina, b. à Stratford, 24 déc. 1864 ; s. à Winslow, 20 déc. 1865.

Famille intéressante, mais difficile à retracer. Le premier du nom vint ici au temps de la cession du pays, peut-être avec les troupes du général Wolf. Il était protestant, si on peut le conclure de l'acte suivant, trouvé dans les archives de Montmagny, à la date du 8 juillet 1787: "Abjuration de Marie-Louise Cameron, 24 ans, née dans cette paroisse, de feu Thomas Cameron, et de feue Anne Fraser, et comme la dite Cameron a témoigné depuis plusieurs années avoir un grand désir d'embrasser la religion catholique... etc." Probablement, Jean-Baptiste, son cousin ou son neveu, suivit ce bon exemple, et en tout cas, voici son mariage, avec celui de son père:

Saint-Vallier, 6 octobre 1788

Cameron, Jean-B., f. de Thomas—et de Françoise Roy ;
Roy, Rosalie, f. de François—et de Rosalie Tanguay.
Thomas C. signe sur l'original.

Saint-Vallier, 6 juillet 1772

Cameron, Thomas, f. de feu Jean—et de Marie-Anne Fraser, ses père et mère, natifs de la ville Dunvernesse (Inverness) de la province de Ross, en Écosse, présente ment domicilié en ce pays, dans cette paroisse, d'une part—et
Françoise Roi, fille d'Augustin Roi—et d'Isabelle Fradette.

Il n'est pas question de religion. Un enfant leur était né en 1762 et ils avaient dû se marier d'abord devant un ministre protestant, probablement un aumônier militaire. On n'a pas les actes des mariages ainsi contractés, les aumôniers, s'ils les ont inscrits quelque part, ne les ayant pas laissés au pays.

Par monts et par vaux, nous avions cherché les descendants de Thomas et de Marie, quand un vieillard de Sainte-Hénédine, M. Eugène Bouffard, allié lui-même à cette famille, nous mit sur la voie : " Autour de Saint-Romain de Winslow, disait-il, vous devriez trouver des Cameron, et je regrette de ne pouvoir pas vous aider davantage ". Merci, car c'est encore beaucoup de savoir où chercher. Seulement, les voyages sont longs, la vie est courte, les loisirs passent vite, et à part les notes déjà données pour cette région, il nous reste peu de chose, et encore nous citons sous bénéfice d'inventaire: " S.-Bernard, 30 sept. 1895 : George Cameron, f. d'Isidore et de Sophie Leblond, m. à Marie Nadeau ; 1910, S.-Alphonse de Stornway, William Cameron, m. à Anne Vachon ; 1905, 11 juil., Georges Cameron, f. de Michel— et de Philomène Bolduc, m. à Rébecca Blouin; 1914, Winslow, Joseph Cameron et Marie Gagnon...

M.-A. **Saint-Gervais, 17 septembre 1811**

CAMPAGNA, Augustin, veuf de Susanne Charron (de Beauce) ;

Henry, Louise, veuve d'Edmond Comeau.

M.-A. **Saint-François, I.-O., 27 juillet 1778**

Campagna, Augustin, f. de Joseph — et de M.-Madeleine Canac ;

Landry, Geneviève, f. de Charles — et de Catherine Deblois.

J. **Saint-François de Montmagny, 1846**

Campagna, Michel, f. de Jean—et d'Angélique Boucher ;

Pepin, Catherine, f. de Chrysostome—et de Catherine Lepage.

M.-A. **Saint-Gervais, 23 juin 1800**

CAMPAGNA, OLIVIER-AUGUSTIN, veuf de GENEVIÈVE LANDRY ;
CHARRON-LAFERRIÈRE, SUSANNE, veuve de Jean-B. Forgues.

J.-B. **Saint-François, I.-O., 18 janvier 1825**

CAMPAGNA, FRANÇOIS, veuf d'Apolline Blouin ;
MARCEAU, M.-LOUISE, f. de JOSEPH — et de CATHERINE PLANTE.

M.-A. **Saint-Joachim, 8 juillet 1806**

CAMPAGNA, JEAN, f. de JEAN — et de MADELEINE GAGNON ;
BOUCHER, M.-ANGÉLIQUE, f. de Jacques — et de Marie Caron.

M.-A. **Saint-François, I.-O., 20 octobre 1777**

CAMPAGNA, JEAN, f. de JOSEPH — et de M.-MADELEINE CANAC ;
GAGNON, M.-MADELEINE, f. de Louis — et de Madeleine Emond.

M.-A. **Sainte-Famille, I.-O., 11 janvier 1745**

CAMPAGNA, JOSEPH, f. de Charles — et de Madeleine Blouin ;
CANAC-M., M.-MADELEINE, f. de MARC-ANTOINE — et de CATHERINE LOGNON ; s. à S.-Frs, 23 oct. 1809.

M.-A. **Saint-Joachim, 1862**

CAMPAGNA, JEAN, f. de JEAN — et d'ANGÉLIQUE BOUCHER ;
LESSARD, FLORE, f. de François — et de Christine Pépin (*n.f.*).

J. **Ottawa, Saint-Jean-Baptiste, 28 septembre 1918**

CAPDEVIELLE, HENRI, baptisé sous les noms de H.-Jean-Baptiste-Laurent, f. de Pierre—et de Marie-Louise Houchou-Bignalet ;
BÉGIN, REYNALDE-FRANÇOISE, f. de J.-VICTOR — et d'ALEXINA CHARLAND.

M. Capdevielle est, comme dit sa *déclaration d'état civil*, "Français de naissance et Américain par adoption." Né à Bordeaux, il fit ses études à Paris, où d'ailleurs sa famille s'était fixée, mais, jeune encore, il ne rêvait que de l'Amérique. Les succès de ses oncles, les Capdevielle de la Nouvelle-Orléans, si vite arrivés à la fortune et aux honneurs civiques, miroitaient à ses yeux enchantés, et lui aussi, par esprit de devoir, par amour du travail, voulut se *faire lui-même*, et si possible, se faire *quelqu'un*. Il avait des goûts spéciaux pour l'architecture navale, et comme les chances d'y trouver une carrière honorable s'offraient plus nombreuses et moins douteuses aux États-Unis qu'en France, il vint donc tenter fortune de ce côté-ci de l'Atlantique. Bien lui en prit, et sans raconter ici toute sa vie de vaillant labeur, rappelons au moins que, voici quelques années, la *Newport News Corporation* l'envoyait en mission à Constantinople pour la vente d'un cuirassé à la Turquie. De là il passait au Ministère de la Marine, à Washington, comme *naval architect* ou ce qu'il aime mieux, étant fort modeste, comme "ingénieur pour la construction navale", poste qu'il occupa jusqu'à la fin de l'année dernière 1917. A cette époque une bague de fiançailles avait passé aux doigts de mademoiselle Reynalde, et la " petite " — cinq pieds, 10 pouces et quart ! — ayant ses goûts, elle aussi, ses goûts de villes modestes plutôt que de grandes villes avec leurs ennuis de toilette et d'apparat ; de plus une compagnie de Portsmouth, N.-H., sollicitant M. Capdevielle de s'associer à elle, tout s'arrangeait pour le mieux dans le meilleur des mondes, et jusqu'à nouvel ordre, c'est là que tous deux jouiront de leur bonheur—d'ailleurs des deux parts bien mérité.

J. Saint-Eloi, Témisc., 10 février 1880

CARON, Charles, f. de Louis—et de Priscille Pelletier ;
Côté, Henriette, f. de Thomas—et d'Arthémise Lévesque.

J. Saint-Moïse, Rimouski, 27 octobre 1874

Caron, Hubert, f. de Joseph—et de Luce Ouellet ;
Métayer, Arthémise, f. d'Édouard—et de Victoire Martin.

J. Cacouna, 14 novembre 1839

Caron, Louis, f. de Jean-B.—et de Geneviève Larouche ;
Lepage, Rosalie, f. de Régis—et de Josette Turcotte.

2e mar. Saint-Éloi, 12 janvier 1858

Pelletier, Priscille, f. de Charles—et de Charlotte Morneau.

J. Sandy Bay, 10 janvier 1871

Caron, Magloire, f. de Joseph—et de Luce Ouellet ;
Métayer, Gracieuse, f. d'Édouard—et de Victoire Martin.

J. Québec, Notre-Dame, 30 juillet 1833

Caron, Maximin, pilote, f. de Lambert — et de Félicité Ouellet ;
Canac-Marquis, Marie-Reine-Mathilde, b. 1816, f. de Joseph — et de Reine Paradis.

J. Sainte-Pamphile de l'Islet, 1er septembre 1891

Caron, Salluste, f. de Frédéric — et de Virginie Vaillancourt;
Gobeil, Héloïse, f. de Célestin — et de Philomène Verreault.

J. Neponset, Illinois, 10 août 1898

CARPER, J.-Irving.
Markee, Alma-E., f. de Joseph — et de Mary-Jane Waite.
Gerald-J., n. à Keytesville, Missouri, 6 janv. 1901.— *Dorothy-A.*, n. à DesMoines, 17 avril 1906. — *Catherine-J.*, n. à Denver, Col., 1er janv. 1892.

J. Saint-Anselme, 13 avril 1915

CARRIER, Adéodat, f. d'Honoré — et d'Archange Marquis ;
Blais, Maria, f. de Noel — et de Rose-de-Lima Grenier.

J. Saint-Anselme, Dorchester[2], 1er octobre 1873

Carrier, Augustin-Honoré, maj. de... et de Marie-Martine Carrier ; s[2] 31 oct. 1910 (84 ans);
Canac-Marquis, M.-Archange, f. de François — et d'Archange Dagneau.
Joseph-Honoré-Edmond, b[2] 1er déc. 1874 ; 1er m. à Alphonsine-Ombéline Couture ; 2e à M.-Alice Delisle. — *J.-Octave-Odilon*; b[2] 6 mai 1876. — *M.-Joséphine*, b[2] 23 sept. 1877 ; s[2] (Joséphine) 25 oct. 1894. — *M.-Félixine*, b[2] 15 janv. 1879. — *J.-Napoléon-Adalbert*, b[2] 1er avril 1881. — *J.-Rigobert-Adéodat*, b[2] 20 sept. 1883.

J. **Lévis, N.-Dame², 4 octobre 1898**

CARRIER, EDMOND, f. d'HONORÉ — et d'ARCHANGE MARQUIS ;
COUTURE, M.-ALPHONSINE-OMBÉLINE, f. d'Isidore — et d'Ombéline Lemelin.

2e mar.,² 14 juin 1910

DELISLE, M.-ALICE, f. d'Hubert — et de Delvina Kirouac.

Anc. **Québec, Hôpital-Général, 5 juillet 1881**

CASGRAIN, GUSTAVE-ADOLPHE, M.D., f. d'Olivier-Eugène—et de Hortense Dionne ;
PELLETIER, M.-PHILOMÈNE, f. de VICTOR—et de M.-LOUISE BLAIS.

J. **Trois-Pistoles, 20 février 1855**

CHAMBERLAND, GUILLAUME, f. de Félix—et de Marcelline Saindon ;
CÔTÉ, ADÉLINE, f. de LÉANDRE—et de MARGUERITE TURCOT.

J. **Rimouski, 3 septembre 1895**

CHAMBERLAND, IRÉNÉE, f. de WILLIAM—et d'ADÉLINE CÔTÉ ;
LABBÉ, VICTORIENNE, f. de Napoléon—et de Caroline Saucier.

J. **Concord, H.-N., 1914**

CHAMPAGNE, ARTHUR.
MARQUIS, ANNA, f. de FRANÇOIS — et de MARIE PATOINE (*n.f.*).

J. **Québec, Saint-Roch², 16 juin 1846**

CHARLAND, GUILLAUME, f. de Germain — et de Judith Demers; b. 1824 ; s. à S.-Joseph de Lévis (dans l'église), 16 août 1901 (77 ans) ;
CANAC-MARQUIS, MARIE-MATHILDE, f. de PIERRE — et de MARIE-LOUISE QUENTIN, b. 1827; s² (dans l'église) 24 nov. 1908 (81 ans).

Pierre-Guillaume, n² 23 janv. 1847 (ondoyé et cérémonies du baptême supplées ce même jour). Parrain Gédéon Jolicœur ; marraine, Tharsile Charland ; s² 26 janv. 1847 (âgé de 3 jours). — *François-Xavier-Guillaume*, b² 7 fév. 1848 (né la veille) ; parrain Frs.-X. Marquis ; marraine, Emilie Charland. 1er mar. 17 juin 1868 ; 2e mar. 14 nov. 1893. — *Marie-Sédulie* (Mathilde), b² 28 déc. 1849 (née la veille); m. S.-Sauv., 2 juin 1869, à Albert Jolivet, peintre, f. maj. de feu Bernard Jolivet et d'Eulalie-Eustelle Durand, de Limoges, France. — *Marie-Mathilde*, b² 20 août (l'acte manque) et s² 5 oct. 1852. — *Joséphine-Marie-Mathilde*, b² 24 mars et s² 25 mars 1855. — *Télesphore-Gaudiose*, b² 27 fév. 1856 ; m. 1° à Sédulie Dorval ; 2e à Emma Gendron; déc. 22 avril 1917. — *Félix-Victor*, b² 24 mai 1858 (au Registre, il faudrait "né ce jour", au lieu de : né la veille); ordonné prêtre le 31 juillet 1881; professeur de rhétorique au col-

lège de Lévis, 1878-1886; entré chez les Dominicains de France, en septembre 1886 ; a pris l'habit à Corbara, en Corse, le 2 octobre de la même année, sous le nom de " Père Paul "; profession simple, 1887; solennelle, 1890.—*Edouard-Albert-Napoléon*, b² 21 août 1860 ; 1° m. à Emma Bergeron ; 2° à Azilda Fortin. — *Louis-Georges-Cléophas*, b² 12 sept. 1862 ; après deux années de grand séminaire, entré chez les Dominicains de France, et première profession, à Belmonte, Espagne, en 1883; s. à S.-Hyacinthe, 9 janv. 1901 (décédé le 7) ; en religion " R. Père Vincent ". — *Marie-Mathilde-Emilie* (surnommée Alexina) b. 16 avril 1865; m. 5 octobre 1891, à Joseph-Victor Bégin. — *Marie-Louise-Mathilde-Stéphanie*, b. à S.-Sauveur, Qué., 18 juin 1867 ; entrée chez les Dominicaines contemplatives, à Billancourt, près Paris, le 7 sept. 1886. Sœur Marie-Cécile du Rosaire.

En préparation, une Généalogie de la famille Charland, où plus amples détails seront donnés.

J. Saint-Romuald,² 10 juin 1884

CHARLAND, ALBERT-EDOUARD-A, b. à S.-Roch, Qué., 21 août 1860; f. de GUILLAUME — et de MARIE-MATHILDE CANAC-MARQUIS ;

BERGERON, MARIE-JULIE-EMMA, min. d'Alfred-Isaïe — et de Marie-Louise Gautron La Rochelle ; s² 18 janv. 1887 (23 ans).

M.-Louise-Mathilde-Emma, b à S.-Joseph, Lévis³, 6 juin 1885 ; m. à S.-Jacques de Montréal, 16 janv. 1911, à Joseph-David-Arthur Le Febvre, fils de Joseph-Edouard (inspecteur d'écoles) et de Marie-Anne Blanchet. — *J.-Albert-Alfred*, b³ 28 août 1883.

2e mar. Notre-Dame de Montréal, 30 janvier 1894

FORTIER-FORTIN, MARIE-MATHILDE-AZILDA, f. de Joseph — et de Céleste Chartrand.

J. Québec, Saint-Sauveur, 17 juin 1868

CHARLAND, GUILLAUME (François-Xavier-), f. min. de GUILLAUME — et de M.-MATHILDE CANAC-MARQUIS; b. 7 fév. 1848 ;

ARKINSON, MARIE-ANNE-CAROLINE, fille adoptive de Félix-Thomas Bigaouette.

2e m. Montréal, Saint-Jean-Baptiste, 14 novembre 1893

GROULX de La JONQUIÈRE, ALPHONSINE, f. maj. de feu Léandre— et de Zoé Vandette ; s. à Lachute, 1er avril 1918.

Paul-Vincent-Albert-Guillaume-Jonquière, b. à S.-Jacques de Montréal², 14 janv. 1895. — *Cléophas-Victor-Roméo*, b² 29 mars 1896 et s. à Notre-Dame 9 juil. 1897.

Résid. : Montréal, 2563, Avenue du Parc. Ancien constructeur de navires à Lauzon, voisin des chantiers de son père et de son oncle Xavier Marquis. Son fils, Guillaume, ou " Jonquière ", comme on l'appelle d'ordinaire par respect pour une vénérable tradition de famille, s'est donné plus spécialement à l'étude de la chimie, a passé d'excellents examens, et il était depuis l'année dernière (1917) étudiant d'une des bonnes pharmacies de Montréal, quand la guerre nous l'a pris. Il est actuellement (juillet 1918), au camp de Valcartier comme " sergent-dispensaire".

J. Montréal, Saint-Georges, 28 août 1918

CHARLAND, GUILLAUME-JONQUIÈRE, f. de GUILLAUME — et d'Alphonsine GROULX DE LA JONQUIÈRE ;

MARTIN, CATHERINE, f. d'Hilarion — et de M.-Louise Lanoie.

J. Lévis, Saint-Joseph², 6 mars 1880

CHARLAND, TÉLESPHORE (Joseph-Gaudiose-T.), f. maj. de GUILLAUME — et de M.-MATHILDE CANAC-MARQUIS, b; S.-Roch, Qué., 27 fév. 1856 ; s² 25 avril 1917 ;

DORVAL, SÉDULIE, f. min. de feu Joseph — et d'Eulalie Blanchet ; s² 20 mai 1886 (" morte de syncope "); 25 ans.

J.-Télesphore, s² 21 sept. 1886. — *M.-Mathilde-Sédulie-Caroline-Alexina*, b² 11 sept. 1882 ; m.à William-C. Bunnell.

2e mar. ² 25 janvier 1892

GENDRON, MARIE-EMMA, f. de Joseph — et de M.-Sophie Masson.

Paul-Vincent-Victor, b² 16 déc. 1892. — *J.-Télesphore-Victor*, b² 29 mai 1894 ; s² 9 mai 1895. — *Anonyme ondoyé*. — *M.-Antoine-Xavier-Joseph*, n² 9 fév. 1896. — *M.-Emma-Cécile-Azélie*, b² 3 oct. 1897 (parrain Jean-Elie Martineau, chevalier du Saint-Sépulcre ; marraine Azélie Bernier) ; s² 20 fév. 1914. — *J.-Arthur-Maurice*, b² 23 fév. 1900. — *J.-Humbert-Cléophas-Télesphore*, b² 1er avril 1902.— *Marguerite-Marie-Thérèse-Stéphanie*, b² 3 avril 1904. — *Marie-Mathilde-Paule-Germaine*, b² 9 nov. 1905. — *J.-LeMarquis-Réginald-Gustave*, b² 17 juil. 1907.

Télesphore C., fut longtemps maire de Lauzon, et c'est lui qui, en 1911, faisait ériger en " ville " cette localité. — Maurice, n'ayant pas l'âge, s'est enrôlé volontairement dans le " Bataillon Laval ", en mai 1918, et il a été question, récemment, de le nommer sergent-instructeur.

J. Montréal², janvier 1914

CHARLAND, PAUL-VINCENT, f. de TÉLESPHORE—et d'EMMA GENDRON;

DESJARDINS, GRAZIELLA, f. de Wilfrid — et d'Alphonsine Plante.

Louise-Emma-Cécile, b² 24 déc. 1914. — *M.-Yolande-Germaine*, b² 28 mai 1916.

P.-Vincent C. (ainsi nommé en l'honneur de ses deux oncles, le R. P. Paul et le R. P. Vincent, dominicains), ne peut réussir à partir pour la guerre. L'état maladif de ses yeux était un empêchement réel, et il entreprit en 1914, malgré son emploi au *Montreal Light, Heat and Power Co.*, l'étude de la pharmacie, au *Montreal College of Pharmacy*. Une découpure de journal nous donne pour 1916 : " *The dean's silver medal for botany, diploma and honor certificate : Paul-V- Charland.*" Cette année, 1918, il obtint ses papiers de pharmacien-diplômé à l'aide de quoi, et de démarches, et d'influence — il paraît qu'on ne fait rien sans cela en notre pays — il devait décrocher une commission, une lieutenance quelconque dans un service médical. Il attend toujours, et c'est ainsi que ceux qui veulent partir ne partent pas, tandis que d'autres...

P. S. — Vincent vient d'entrer dans le service médical militaire (sept. 1918).

M.-A. Ange-Gardien, 26 juin 1810

CHATIGNY. PIERRE, f. de Pierre — et de Catherine Viger;

CAMPAGNA, JOSETTE, f. de JEAB-B. et de MARIE GAGNON.

J. **Québec, Notre-Dame, 10 novembre 1836**
CHOUINARD, Pierre, maj. de Charles—et de Perpétue Mignault ;
Canac-Marquis, Ombéline, min. de Joseph — et de Reine Paradis ; s. à N.-D. de Lévis 1895.
M.-Delvina, b. à S.-Pascal, 1847; etc.

Anc. **Saint-François, I.-O., 1750**
CHRÉTIEN, Joseph, f. de Thomas — et de Reine Canac ;
Jolin, M.-Gertrude, f. de Simon et d'Elisabeth Dalaire.

Anc. **Sainte-Famille, 20 novembre 1710**
Chrétien, Thomas, f. de Vincent — et d'Anne Leclerc ;
Canac, Reine, f. de Marc-Antoine et de Jeanne Norrice.

M.-A. **Québec, Saint-Sauveur, 13 avril 1896**
CLAVET, Napoléon, veuf de Rosalie Roy ;
Canac-M., Anastasie, f. de Basile—et de Constance Asselin.

J. **Saint-Norbert d'Arthabaska, 10 novembre 1914**
CLOUTIER, J.-Adrien, f. de Théotime et d'Aurélie Vallée ;
Thérien, M.-Virginie, f. de François — et de Caroline Payeur.

J. **Québec, Saint-Roch, 20 mai 1854**
Cloutier, Fabien, navigateur, f. d'Elie — et de Clara Arsenault ;
Gobeil, Scolastique, f. d'Antoine — et de feu Scolastique Vaillancourt.
Huit enfants dont : *Célina*, m. à Narcisse Malenfant, avocat.—*Alexina*, m. 1° à Joseph Magnan, et 2° à Alfred Laliberté.

J. **Saint-François de Beauce, 12 février 1877**
Cloutier, Jules (S.-Victor de Tring[2]), vf. de Lydwine Gagnon ;
Canac-Marquis, Marie-Tharsille, b. 1855, f. de Joseph-Célestin — et d'Apolline Latulippe ; s[2] 3 août 1893.
2e mar.[2] 25 nov. 1895, à Hénédine Cloutier, veuve de Charles Poulin.

J. **Sandy Bay, 28 février 1881**
Cloutier, Napoléon, f. de François—et de Délina Parent ;
Thibault, Apolline, f. de Marcel—et de Sara Métayer.

J. **Saint-François, I.-O., 15 octobre 1849**
Cloutier, Prisque, f. de Prisque—et de Josette Dufresne ;
Ginchereau, Emilie, f. d'Augustin—et de Josette Nadeau.

J.-B. et J.* **Saint-Narcisse de Champlain, 4 février 1879**
COSSETTE, Isidore, f. d'Isidore—et de Salomée Mongrain ;
Marceau, Olive, veuve de Frs-Xavier Gervais (fille de Philippe —et de M.-Lisa Veillet).

J. **Trois-Pistoles, 22 juin 1829**
COTÉ, Ange, f. de Pierre—et de Catherine Laplante ;
Métayer, Madeleine, f. de Jacques—et de Marguerite Turcot.

J. **Rimouski, 13 mai 1902**

CÔTÉ, ARSÈNE, f. de JEAN—et de CAROLINE GAGNÉ ;
FORTIER, ALEXANDRINE, f. de Jean—et d'Arthémise Chouinard.

J.-B. **Sainte-Famille, 15 février 1814**

COTÉ, AUGUSTIN, f. de François — et de Madeleine Fortier ;
CANAC-M., MARGUERITE, f. de JEAN — et de M.-LOUISE LEPAGE; s. à Beauport, 13 août 1834.

J.-B. **Québec, Saint-Roch, 25 février 1840**

COTÉ, AUGUSTIN, f. d'AUGUSTIN — et de MARGUERITE CANAC-M.;
LOTHS, MARGUERITE, f. de Jean — et de Catherine Chevrette.

J. **Trois-Pistoles, 11 octobre 1859**

CÔTÉ, BASILE, f. de LÉANDRE—et de MARGUERITE TURCOT ;
MICHAUD, M.-DESANGES, f. d'Honoré—et de Marie Levêque.

J.-B. **Québec, Saint-Roch, 1 mai 1917**

CÔTÉ, EDGAR-ROMÉO, f. de Pierre—et de Joséphine Emond ;
DROUIN, JEANNE, f. de NAPOLÉON—et d'AMANDA LEBLOND.

Anc. **Québec, N.-D., 17 janvier 1883**

CÔTÉ, ÉMILE, NARCISSE, f. d'Augustin—et d'Émilie-Caroline Lemieux ;
PELLETIER, MARGUERITE (M.-MARG.-ALPHONSINE), f. de feu VICTOR —, médecin, et de M.-LOUISE BLAIS.

J. **Le-Bic, 14 février 1866**

CÔTÉ, JEAN, f. de JEAN—et de MADELEINE MÉTAYER ;
GAGNÉ, CAROLINE, f. de Louis—et de M.-Chantal Talbot.

J. **Saint-Jean de Dieu, 9 septembre 1884**

CÔTÉ, ALEXANDRE, f. de LÉANDRE—et de MARGUERITE TURCOT ;
MORENCY, ARTHÉMISE, f. d'Herménégilde—et d'Angèle Dubé.

J. **Trois-Pistoles, 11 juin 1833**

CÔTÉ, LÉANDRE, f. d'Adrien—et de M.-Anne Létourneau ;
TURCOT, MARGUERITE, f. de JOSEPH—et de CÉCILE ROUSSEAU.
2e mar. Trois-Pistoles, 26 avril 1869
LAVOIE, HENRIETTE, f. d'Antoine—et de Charlotte Morin.

J. **Le-Bic, 26 octobre 1858**

CÔTÉ, THADDÉE, f. de JEAN—et de MADELEINE MÉTAYER ;
MARCHAND, HERMINE, f. d'Eugène—et de Zoé Rioux.

J. **Québec, Saint-Sauveur, 11 septembre 1900**

COUILLARD-DUPUIS, ALPHONSE, veuf de Henriette Prévost ;
LÉTOURNEAU, PHILOMÈNE, f. de FRANÇOIS-XAVIER — et de PHILOMÈNE BEAUCHER-MORENCY.
(Pas d'enfants).

J. **Lévis, Notre-Dame, 16 juin 1891**

COUTURE, Félix, f. de Frs-Xavier — et de M.-Constance Couture ;

Maranda, Nathalie, f. de Charles — et de Nathalie Laliberté. (17 enfants b. à Lévis et à Pintendre).

J. **Saint-Charles², 24 octobre 1893**

Couture, Joseph, f. de Romain—et d'Émilie Pepin ;

Marquis, M.-Hortense-Stéphanie, veuve de Louis Prévost ; s² 27 août 1894 (Présents : Alfred et Charles Prévost, prêtres, beaux-frères de la défunte).

J.-Wilfrid, b² 21 août 1894.

J. **Saint-Silvestre, 3 juillet 1902**

Couture, Joseph-Honoré (S.-P. de Broughton), f. maj. de Joseph — et d'Eléonore Carrier;

Létourneau, Marie-Léda, min d'Arthur — et de Marie Savoie.

J. **Pintendre, 19 juin 1917**

Couture, Stanislas-Joseph, f. de Félix — et de Nathalie Maranda ;

Leelond. M.-Lucienne, f. de Ludger—et d'Elmire Gagnon (sœur du Dr Jos. Leblond, de Lévis).

J. **Saint-Tite-des-Caps, 10 septembre 1817**

CRÉPAULT, Arthur, f. de Maxime — et de Marie Lachance ;

Girard, M.-Ange, f. d'Edouard — et de Marie Marquis.

J. ? ?

CUMMINGS, Francis (résidant à la Pointe-aux-Esquimaux) ;

Gobeil, Delphine, née v. 1872, f. d'Edouard — et d'Emérence Lafrance.

J. **Saint-Silvestre, 21 janvier 1907**

CYR, Edouard, maj. de Napoléon — et de Célina Routhier ;

Drouin, Léda, f. de feu Philéas — et d'Emilie Létourneau.

D

J. **Sainte-Claire², Dorchester, 29 janvier 1889**

DALLAIRE, Joseph-Edmond, maj. de Magloire — et de Françoise Beaudoin ;

Canac-Marquis, Marie-Joséphine (b. Marie-Emilie-Alice, 1873), f. de Pierre-Edouard — et de Marie-Emilie Fortier.

Angéline, b² 17 avril 1890. — *Juliette*, b² 17 fév. 1892 ; m.à S.-Marie-Beauce, 6 juin 1916, à Arthur Voyer.— *Charles-Edmond*, b²

15 août 1893 (au Grand Séminaire de Québec, en 1916).— *Berthe*, b² 21 juillet 1895 ; entrée à l'Hôtel-Dieu de Québec, le 27 sept. 1915. — *Clarisse*, b² 7 fév. 1897. — *Charles-Alexandre*, b² 20 mai 1898. — *J.-Edouard*, b² 21 juin 1900. — *Georgette*, b² 10 oct. 1901; décédée à 5½ mois. — *Germaine*, b² 20 nov. 1902. — *Pierre-Lucien*, b² 12 janv. 1904. — *Charles-Edgar*, b² 21 avril 1905. — *Lucille*, b² 11 juin 1906, décédée à 3 mois. — *Lucille*, b² 11 juin 1907. — *Louis-Philippe*, b² 15 mai 1908; déc. à 1½ mois. — *Madeleine*, b² 23 juil. 1909. — *Françoise*, b² 5 août 1910. — *Gertrude*, b² 16 août 1911. — *Lucienne*, b² 27 nov. 1913. — *Jean-Charles*, b² 23 avril 1916 (*nf*).

J.-B. **Saint-Jean, 11 août 1857**

DALLAIRE, JOSEPH, f. de François — et de Josette Turcot ;
DEMEULE, M.-ANNE, f. de PIERRE — et de M.-THÈCLE CANAC-M.

J. **L'Ile-Verte, 7 août 1867**

DANJOU, THÉOPHILE, f. de Remi—et de Marcelline Côté ;
MÉTAYER, ARSELINE, f. de VITAL—et de ROSE GAMACHE.

J. **Neponset, Illinois, 14 février 1899**

DAVIES, EVAN ;
MARKEE, MARY-J., f. de JOSEPH — et de MARY-JANE WAITE.
Gladys-M., n. à Butler, Mo., 12 nov. 1899. — *Marjorie*, n. à Keytesville, Mo., 1er oct. 1902.

Nous devons au dévouement de Madame Davies toutes les notes qui concernent sa famille. Il lui a fallu trois mois de correspondance avec les siens pour réussir à établir les lieux et dates de naissances, mariages, sépultures. Ses lettres à nous-même témoignent d'un profond respect pour le prêtre catholique.

J. **Sainte-Famille, 9 septembre 1912**

DE BLOIS, ALPHONSE, f. de Basile — et de Delvina Bilodeau ;
POULIOT, M.-ANNE, f. de PAUL-NAPOLÉON — et de M.-DÉLIA FAUCHER.

M.-A. **Sainte-Famille, 8 février 1831**

DEBLOIS, BARTHÉLEMY, f. de François et de Thérèse Beaucher;
BEAUCHER-MORENCY, ANGÈLE, f. de FRANÇOIS et de GENEVIÈVE FAUCHER.

M.-A. **Sainte-Famille, 12 juillet 1864**

DEBLOIS, BARTHÉLEMY, f. de BARTHÉLEMY—et d'ANGÈLE BEAUCHER;
PEPIN-LACHANCE, ANGÈLE, f. de Louis — et d'Angèle Blouin.

M.-A et J. **Sainte-Famille, 10 septembre 1901**

DE BLOIS, EUGÈNE (J.-Cartier, Q.), f. de PAUL — et de BASILISSE MARQUIS ;
MORENCY, M.-ELÉONORE-EVA, f. d'ONÉSIME — et d'ELÉONORE LÉTOURNEAU. Mariage réhabilité le lendemain pour parenté du 3 au 4.

J.-B. et M.-A. **Sainte-Famille[2], 17 février 1857**

DeBlois, Grégoire-Paul, f. de Paul — et de Geneviève Drouin;
C.-Marquis, M.-Basilisse, b. 1838, f. de Pierre — et de Basilisse Létourneau; s[2] 28 avril 1875.

M.-A. **Sainte-Famille[2], 28 juillet 1868**

DeBlois, Joseph, f. de Paul — et de Geneviève Drouin ;
C.-Marquis, Démerise, b[2] 1848, f. de François — et de Sophie Bilodeau; s[2] 16 août 1868.

M.-A. **Sainte-Famille, I.-O., 13 février 1899**

DeBlois, Napoléon, f. de Paul — et de Basilisse Marquis ;
Morency, M.-Rose-de-Lima, f. de Frs-Xavier — et d'Esther Larrivée.

M.-A. **Sainte-Famille, 8 février 1831**

DeBlois, Paul, f. de François — et de Thérèse Beaucher ;
Drouin, Geneviève, f. d'Etienne — et de Marie Canac.

J.-B. **Saint-Henri de Lévis, 16 juin 1800**

DÉLAGE, Etienne, f. de Louis — et de Madeleine Dallaire ;
Canac, Madeleine, f. d'Etienne — et de Thérese Jolin.

J. **Québec, Saint-Jean, 29 mai 1916**

DELAIRE, Félix-Jean-Baptiste, f. de Paul — et de Françoise Mègemont, de Moissat, France ;
Létourneau, Bernadette, f. d'Hector — et de Noélia Trudel.

J.-B. **Québec, Saint-Roch, 4 février 1902**

DELISLE, Eugène, f. de Joseph — et d'Hélène Moisan ;
C.-Marquis, Arthémise, veuve de Hector Lafond (fille de Jean — et d'Arthémise Williamson).
Une fille unique, Simone, née 7 oct. 1903.

J.-B. **Saint-André de Kamouraska, 29 novembre 1861**

DEMERS, Robert (pilote de Lévis), f. de Robert — et de Camille Lagueux ;
Canac-M., Emma-Aglaé, f. de Pierre — et de M.-Angèle Guéret-Dumont; s. à Québec, 11 mars 1915.

J. **Saint-Célestin, Nicolet, v. 1867**

Demers.
Marquis, Clémentine, f. de David-Solyme — et de Flore Martineau.

M.-A. et J.-B. **Sainte-Famille, 25 décembre 1827**

DEMEULLES, Pierre, f. de Joseph — et de Madeleine Pepin ;
Canac, Marie-Thècle, b. 1804, f. de Jean — et de M.-Louise Lepage; s. à S.-Jean, I.-O., 6 déc. 1839.

Planche 27. — Madame François Marquis, née Sophie Bilodeau. — François Marquis, père du Chevalier Frédéric.

Planche 28. — G.-Émile Marquis. — Édouard Marquis, M.D

M.-A. et J.-B. **Sainte-Famille, 3 novembre 1852**

DEMEULE, PIERRE, f. de PIERRE — et de M.-THÈCLE CANAC ;
DEBLOIS, GENEVIÈVE, f. de Paul — et de Geneviève Blouin.

J.-B. **Saint-François, I.-O., 13 février 1855**

DÉRY, HONORÉ, f. de Joseph — et de Marguerite Bolduc ;
GUÉRARD, ANASTASIE, f. de JACQUES — et de HENRIETTE LOIGNON.

M.-A. **Sainte-Famille, 6 août 1839**

DÉRY, JOSEPH, veuf de Marguerite Bolduc ;
MARTINEAU, MADELEINE, f. d'AUGUSTIN—et de M.-ANNE AUDY.

J. **Montréal, Notre-Dame, 13 mai 1872**

DESAUTELS, JOSEPH, f. d'André — et de Hélène Dupuy ;
KERTSON, VICTORIA, f. de RAYMOND — et de LOUISE PETITCLERC.

J. et J.-B* **Sainte-Famille, 13 février 1855**

DESCOMBES, FRANÇOIS, f. de Pierre—et de Madeleine Demeule ;
LÉTOURNEAU, DOMITILLE, f. d'ABRAHAM—et de VÉNÉRANDE DROUIN.

Pierre Descombes fut près de vingt ans instituteur à l'Ile d'Orléans. Né à Bordeaux le 19 janv. 1746, il servit sous Napoléon dans la Marine, et assista plus tard aux batailles d'Aboukir et de Trafalgar. Vers 1810, il émigra en Canada et comme il possédait de l'instruction, il se donna à l'enseignement. L'Ile d'Orléans où il s'était fixé n'avait pas d'écoles, sauf le Couvent de la Sainte-Famille — et il passait par les diverses paroisses à tour de rôle. — Il est mort en 1858 à l'âge patriarcal de 112 ans, encore en possession de ses facultés intellectuelles. Il a laissé un traité manuscrit d'arithmétique dont Monsieur Toussaint semble avoir bénéficié.

J.-B. **Québec, Saint-Roch, 20 février 1882**

DESCROISELLES, GAUDIOSE, f. de François — et d'Agathe Dumont ;
C.-MARQUIS, RÉBECCA, b. 1861, f. d'ABRAHAM — et de CAROLINE LEGRIS-LÉPINE.

J. **Saint-Jean de Dieu, Témisc., 18 janvier 1875**

DESGAGNÉS, PIERRE, f. d'Alexis—et d'Aglaé Dumont ;
CÔTÉ, ÉVA, f. de LÉANDRE—et de MARGUERITE TURCOT.

J. **Québec, Jacques-Cartier, 23 juillet 1917**

DESJARDINS, ALPHONSE, f. de Joseph — et de Sédulie Deslauriers ;
MARQUIS, M.-OMBÉLINE, f. de FRANÇOIS et d'OMBÉLINE LECLERC.

J.-B. **Québec, Saint-Sauveur[2], 2 octobre 1882**

DESLAURIERS, THÉODORE, veuf de Malvina Gosselin ;
C.-MARQUIS, M.-BELZÉMIRE-WILLIAMISE, b. 1849, f. de JEAN — et de THÉOTISTE GRENIER; s[2] 9 août 1887.

Anc. **Saint-François, 22 janvier 1742**

DESROUSSELS (BIDET-), LOUIS, f. de Jacques—et de Françoise Dallaire ;
DROUIN, M.-JOSETTE, f. de FRANÇOIS — et de CATHERINE CANAC.

J.-B. et J.* **Sainte-Anne de La Pérade, 3 mai 1909**

DEVAULT, Hercule, f. de Côme—et de Georgiana Massicotte ;
Marceau, Annette (M.-Célina), f. d'Hector—et d'Antoinette Juneau.

J. **Sainte-Famille, 12 avril 1864**

DION, Honoré, f. de Jacques — et de Marie Pichet ;
Vaillancourt, Marie, f. de Jean — et de Vénérande Drouin.

J. **Sainte-Famille, 23 juillet 1889**

Dion, Thomas, f. de Jean-Baptiste — et d'Ombéline Lepage ;
Asselin, M.-Lumina, f. de Joseph — et de Philomène Canac-M.

J. **Saint-Isidore, 21 août 1906**

DIONNE, Charles-Gaudiose (de S.-Charles), f. de ... et de Marie-Miville Marceau ;
Bolduc, Marie-Auréa, f. de François — et de Célina Morin.

J. **Saint-Epiphane, Témisc., 11 août 1869**

Dionne, Félix, f. de François—et de Mathilde Sirois ;
Turcot, Caroline, f. de Pierre—et d'Élisabeth Ouellet.

M.-A. **Sainte-Famille, 15 novembre 1887**

DOLBEC, Elzéar, f. de Benjamin — et de Marie Doré ;
C.-Marquis, Marie-Elise, b. 1858, f. de Louis — et de Martine Drouin ; s. à S.-Malo, 1915.

J.-B. **Québec, Notre-Dame, 19 juillet 1825**

DOMPIERIE, Basile, f. de François — et de Madeleine Guérard ;
C.-Marquis, M.-Brigitte, b. 1805, f. de François — et de M.-Thècle Lepage ; s. à S.-Roch, 6 août 1834.

J.-B. **Québec, Notre-Dame, 14 février 1829**

Dompierre, François, veuf de Marie Pepin-Lachance ;
C.-Marquis, M.-Justine, b. 1804, f. de François — et de M.-Thècle Lepage.

J.-B. **Québec, Saint-Roch, 29 août 1860**

Dompierre, Joseph, f. de Joseph — et de Madeleine Pépin-Lachance ;
C.-Marquis, M.-Félicité, b. (Marie) 1836, f. de Jean — et de Théotiste Grenier; s. à Jacques-Cartier, 30 juin 1914.

J.-B. **Saint-André de Kamouraska, 5 février 1851**

DOUCET, Gaspard-Alfred*, f. de Michel — et de Geneviève Généreux ;
C.-Marquis, Mathilde, b. 1840, f. de Pierre — et d'Angèle Guéret-Dumont ; s. à l'Ile-Verte, 20 déc. 1880.
* Arpenteur à l'Ile-Verte.

Un prêtre, l'abbé Emile-Alphonse, né à l'Ile-Verte le 6 avril 1878, ordonné par Mgr Bégin, le 21 mai 1905. Présentement curé de Saint-Rémi. — *Omer.* — *Ida.* — *Palmyre.* — *Léonora.* — *Mathilde.* (*n.f.*)

J. Sainte-Famille, 18 juin 1906

DROUIN, ADJUTOR (PIERRE-ODILON-), de N.-D. de Québec, f. de Georges — et de Philomène Pouliot ;

LÉTOURNEAU, M.-ELÉONORE, f. de FIRMIN — et d'ADÉLAÏDE VAILLANCOURT.

Georges, b. N.-D. de Québec[2], 10 fév. 1908. — *M.-Thérèse*, n[2] 10 mars 1910. — *Wilfrid*, n[2] 25 juin et s[2] sept. 1912. — *Raphael*, n[2] 28 juin 1913. — *Rolande*, n[2] 21 juin 1914. — *Madeleine*, b. à S.-Roch, 25 sept. 1916 (*n.f.*).

J. Sainte-Famille[2], I.-O., 2 septembre 1879

DROUIN, ALPHONSE, f. de Jean-Baptiste — et de Justine Côté ;

LÉTOURNEAU, SÉDULIE, f. de FRANÇOIS-XAVIER — et de PHILOMÈNE BEAUCHER-MORENCY.

Ascendance : Jean-B. Drouin, m. Ch.-Rich., 1843, à Justine Côté. — Jean-B., m. S.-Fm, 1811, à Angélique Picard. — Jean-B., m. S.-P. I.-O., 1780, à Thècle Crépeau. — Joseph, m. S.-Fm., 1745, à M.-Angélique Chaussé. — *Nicolas*, m. S.-Fm. 1717, à Geneviève Perrot, f. de Joseph—et de Marie Gagné. — *Nicolas*, m. Québec, 1674, à Marie Loignon. — *Robert*, m. Québec, 1637, à Marie Chapelier.

Joseph Perrot, père de Geneviève mariée à Nicolas Drouin, était frère de Marie qui épousa, à Sainte-Famille, 17 septembre 1669, François Jarret de Verchères, père de l'illustre Madeleine, si justement surnommée "l'héroïne de Verchères", et célébrée à l'envi par la poésie, l'éloquence, l'histoire, même à l'étranger. Voir par exemple la belle étude publiée dans le *Correspondant* du 10 août 1912, par M. Marc de Germiny : *Une héroïne de quatorze ans.*

M. Alphonse Drouin, l'incomparable calligraphe du Palais fédéral d'Ottawa, est Chevalier de Saint-Grégoire le Grand. Nous voudrions pouvoir reproduire en *fac-simile* fidèle les notes que nous tenons de sa main, main aussi sûre à 67 ans qu'elle l'était à 18-20. Les voici modestement passées à la machine, faute de mieux.

DROUIN, PIERRE-ALPHONSE, né à S.-Famille[2], le 29 juin 1851, du mariage de Jean-Baptiste, et de Justine Côté, a épousé, le 2 sept. 1879, Marie-Sédulie Létourneau, n. 12 fév. 1860, fille de François-Xavier et de Philomène Beaucher -Morency.

De cette union sont nés : *Alphonse-Marie-Adolphe*, le 14 oct. 1881, à S.-Fm. I.-O. — *Herman-Joseph-Anatole*, b[2]. 18 avril 1883. — *Marie-Berthe-Yvonne*, n. le 20 août 1884, à S.-Roch de Qué.—*Marie-Louise-Virginie*, n. 22 fév. 1888, à N.-D. d'Ottawa. — *Marie-Joseph-Adrienne*, n. 14 sept. 1889, à S.-Jean-Bte d'Ottawa; déc. le 2 mai 1891. — *Antoine-Conrad*, n. 28 janv. 1891, à S.-Jean-Bte d'Ottawa; déc. le 29 avril 1895. — *Ernest-Louis-Bertrand*, n. 29 sept. 1892; déc. le 11 mars 1895. — *Marie-Elisabeth-Simone*, n[2] 3 sept. 1894; déc. le 2 déc. 1896. — *Marie-Marthe-Gilberte*, n[2] le 13 nov.

1897. — *Marie-Jeanne-Françoise-Fernande*, n. le 4 oct. 1901, — *Marie-Antoinette-Irène*, n. le 30 oct. 1906.

Le fils Adolphe, médecin depuis 1906, est parti pour le Caire en décembre 1916, au service des Alliés. Le vaisseau qui le portait fut torpillé en Méditerranée près d'Alexandrie, mais le docteur fut sauvé, avec 14 ou 15 des gardes-malades.—Anatole, un autre fils, a publié dans *Le Droit* d'excellents articles.

J. **Sainte-Famille, 5 juillet 1909**

Drouin, J.-Alphonse (de l'Ange-Gardien), f. d'Isidore—et de Marie Huot ;

Poulin, Marie-Jeanne, f. d'Alfred — et de Marie-Vitaline Létourneau.

J. **Ottawa, Saint-Jean-Baptiste², 25 août 1913**

Drouin, Anatole (Herman-J.-), f. d'Alphonse — et de Sédulie Létourneau ;

Trudel, Jeanne (Marie-Jeanne-Emilie-Adéline), f. d'Edmond— et d'Augustine Raby.

Alphonse-Raymond-Marie, b² 6 juil. 1914. — *Marie-Marguerite-Henriette*, b² 30 janv. 1916. — *M.-Paule*, b² fév. 1918.

J. et M.-A. **Sainte-Famille, I.-O.², 6 février 1855**

Drouin, Célestin, maj. de Joseph — et de Victoire Canac-M. ;

Leblond, Elise, min. de François—et de Brigitte Canac-M.

Célestin, b² 1er juin 1856. — *M.-Rosalie*, b² 16 août 1857. — *Louis-Gaudiose*, b² 14 oct. 1859. — *Virginie*. b² 1er mars 1861; m² à Magloire Turcotte. — *M.-Elise*, b² 20 juil. 1862. — *J.-Télesphore*, b² 21 avril et s² 22 juil. 1864. — *J.-Télesphore*, b² 3 juil. 1865 ; s² 14 mars 1867. — *Joseph*, b² 9 nov. 1866. — *M.-Délia*, b² 3 juin 1867 ; m. à Alphonse Nadeau. — *J.-Alfred*, b² 27 juin et s² 27 juil. 1870. — *François*, b² 4 octobre et s² 30 oct. 1871.

Anc. **Sainte-Famille, 4 février 1771**

Drouin, Charles-Amable, f. de Pierre — et de Magdeleine DeBlois ;

Perrot, Marie, f. de Joseph— et de M.-Charlotte Blouin.

Anc. **Lévis, 3 juillet 1821**

Drouin, Charles-Amable, f. de C.-Amable — et de Marie Perrot ;

Quentin, Louise, f. d'Ignace — et de M.-Anne Bégin.

J. et M.-A. **Saint-Silvestre², 4 février 1873**

Drouin, Cyrille, f. de Jean-Baptiste — et de Mathilde Morency ;

Létourneau, Marie, maj. de François— et d'Apolline Marquis.

Quelques bapt. avant les suivants : *M.-Georgina* ; b² 21 juin 1877 ; s² 24 août 1877. — *M.-Emma*, b² 10 sept. 1878. — *J.-Philéas*, b² 19

nov. 1880. — *M.-Elmire*, b² 10 août 1882. — *J.-Alfred*, b² 4 mars 1884. — *M.-Léda*, b² 4 mars 1886. — *M.-Rose-Anna*, b² 29 nov. 1889. — *M.-Délia*, b² 6 janv. 1892. — *Wilfrid*, b² 26 oct. 1894 ; s² 12 fév. 1896. — *M.-Ange*, b² 21 sept. 1896.

J. et J.-B. **Saint-Jean, I.-O., 14 juillet 1891**

DROUIN, J.-EDMOND*, f. d'OLIVIER — et de THÉRÈSE CANAC-MARQUIS ;

LÉTOURNEAU, GEORGINA, f. de FRANÇOIS-XAVIER — et de PHILOMÈNE (BEAUCHER-)MORENCY.

* De la Société Drouin Frères et Rattray, rue S.-Paul.

M.-Blanche, b. S.-Roch², 18 mars 1894. — *Adrienne*, b² 2 sept. 1895. — *Lucienne*, b² 5 sept. 1897 ; s. 1er mars 1913. — *Germaine*, b. S.-Fm³., 12 août 1899. — *Robert*, b² 15 fév. 1901. — *M.-Laure*, b. Jacq.-Cart.⁴, 4 mai 1904. — *Lucien*, b³ 23 juil. 1906. — *Françoise*, b⁴ 5 déc. 1907. — *Paul-Eugène*, b⁴ 16 avril 1909. — *Rolande*, b⁴ 22 août 1910. — *Denise*, b⁴ 24 fév. 1913.

Notes de Melle Blanche Drouin, et combien d'autres cette dévouée petite-cousine nous a procurées sans jamais compter son temps, ni ses peines, *ni ses timbres-poste* ! Qu'elle en soit ici publiquement remerciée au nom de toute notre famille !

M.-A. **Sainte-Famille, 29 janvier, 1856**

DROUIN, ÉLIE, f. de JEAN-B. — et de FRANÇOISE LOIGNON ;

DEBLOIS, MARIE, f. de BARTHÉLEMY — et d'ANGÈLE BEAUCHER.

J. **Sainte-Agathe, 2 septembre 1908**

DROUIN, ESDRAS, f. de Narcisse — et d'Esther Hamel ;

BÉDARD, LÉONIDE, f. de LOUIS — et d'AMANDA THERRIEN.

M.-A. **Saint-François 1806**

DROUIN, ETIENNE, veuf de Josette Poulin (fils d'Etienne — et de M.-Ang. Loiseau) ;

CANAC, MARIE, f. de CHARLES — et de MADELEINE FORTIER.

J. **Sainte-Famille, 28 novembre 1820**

DROUIN, ETIENNE, f. d'Etienne — et de Josette Poulin ;

LÉTOURNEAU, MARIE, f. de JOSEPH — et de M.-LOUISE GIGUÈRE.

J. **Saint-Sylvestre², 29 février 1848**

DROUIN, EUSÈBE, f. d'Etienne — et de Geneviève Savoie ;

LÉTOURNEAU, APOLLINE, f. min. de FRANÇOIS — et d'APOLLINE CANAC-MARQUIS.

M.-Apolline, b² 25 nov. 1848. — *M.-Anne*, b² 24 juil. 1850. — *Rose-de-Lima*, b² 23 juil. 1852. — *Eusèbe-Narcisse*, b² 7 juil. 1854.— *Pierre*, b² 1 fev. 1856... *Incomplet.* On trouvera à leurs places recpectives les enfants mariés. — Une fille est " Sœur de la Congrégation ", Mère Sainte-Pudentienne ; une autre, religieuse Ursuline à Stanstead, est décédée.

Anc. **Sainte-Famille, 19 avril 1719**

Drouin, François, f. de Pierre — et de Louise Létourneau ;
Canac, Catherine, f. de Marc-Antoine — et de Jeanne Norrice.

2e mar. S.-Jean, 12 juillet 1756, à Elisabeth Fontaine.

Anc. **Sainte-Famille, 6 février 1804**

Drouin, François, f. de Jean-B. — et de Thérèse Goulet ;
Loignon, Marie, f. de Charles — et de Thérèse Desmoliers.

M.-A. et J. **Sainte-Famille[2], 7 juillet 1880**

Drouin, Gaudiose, f. de Célestin — et d'Elise Leblond ;
Beaucher-Morency, Philomène, f. de François — et de Séraphine Leblond.

2e mar.[2] 4 août 1902

Lamothe, M.-Sédulie, f. de Jean-B. — et de Joséphine Asselin.

J.-B. et M.-A. **Sainte-Famille, 12 octobre 1847**

Drouin, Gilbert, f. de Jean-B. — et de Françoise Loignon ;
Canac-M., M.-Caroline, b. 1830, f. de Jean — et de Thérèse DeBlois.

J. **Sainte-Famille, 19 septembre 1893**

Drouin, Henri (de l'Ange-G.), veuf de Zélia Laberge (fils d'Isidore — et de Marie Huot) ;
Létourneau, Marie-Délia, f. de François-Xavier — et de Philomène Beaucher-Morency.

M.-Blanche, b. à l'Ange-G. — *Simonne*, b. à S.-Fm., — *Laura*, b. à S.-Roch. — *M.-Claire, Joseph, Rosario, Marguerite, M.-Thérèse*, b. à S.-Sauveur. — *Bernadette, Delphis, Jeannette*, déc.

Notes de Melle Blanche Drouin.

M.-A. **Sainte-Famille, 24 novembre 1857**

Drouin, Jacques, f. de Joseph — et de Victoire Canac-Marquis;
Hélie-Breton, Justine, f. de Joseph — et de M.-Josette Laflamme.

M.-A. **Sainte-Famille, 29 février 1848**

Drouin, Jean-B., f. de Jean-B. — et de M.-Françoise Loignon ;
Morency, Mathilde, f. de François — et de M.-Anne Boissonnault.

Longue suite dans la Beauce.

Anc. **Saint-Pierre, I.-O., 1767**

Drouin, Jean-Baptiste, f. de Pierre — et de M.-Josette Canac ;
Goulet, Thérèse, f. de François — et d'Hélène Ratté.

Anc. **Sainte-Famille, 22 juillet 1799**

Drouin, Jérome, f. de Jérome — et de Geneviève Prémont ;
L'Heureux, Madeleine, f. de Joseph — et de Claire Plante.

Anc. **Sainte-Famille, 28 octobre 1771**

DROUIN, JÉROME, f. de PIERRE — et de M.-JOSETTE CANAC ;
PRÉMONT, GENEVIÈVE, f. de Jean-B. — et de Geneviève Morisset.

J. et M.-A. **Sainte-Famille², 27 janvier 1846**

DROUIN, JOSEPH, f. d'ETIENNE — et de MARIE LÉTOURNEAU ;
ASSELIN, ADÉLAÏDE, f. de Jean-B. — et d'Eug.-Lydwine Guénard.

2e mar². 17 février 1857

B.-MORENCY, LÉOCADIE, f. de Joseph — et de Geneviève Prémont.

M.-A. **Sainte-Famille², 28 novembre 1826**

DROUIN, JOSEPH, f. de Joseph — et de Victoire Dufresne ;
CANAC, MARIE-VICTOIRE, b. 1808, f. de BASILE — et de VICTOIRE BEAUCHER-MORENCY ; s² 26 avril 1881.

Anc. **Sainte-Famille, 16 octobre 1798**

DROUIN, JOSEPH, f. de CHARLES-AMABLE — et de MARIE PERROT ;
GAGNÉ, JOSÈPHE, f. de Jacques — et de M.-Anne Gagnon.

Anc. **Saint-Jean, I.-O., 14 avril 1755**

DROUIN, JOSEPH, f. de FRANÇOIS — et de CATHERINE CANAC ;
LAVERDIÈRE, GENEVIÈVE, f. de Louis — et de Catherine Marchand.

2e mar. Saint-François, I.-O.

DÉLAGE, M.-LOUISE, f. de Charles — et de Madeleine Pouliot.

J. **Saint-Norbert, 3 mars 1886**

DROUIN, JOSEPH, b. 1857, f. d'EUSÈBE — et d'APOLLINE LÉTOURNEAU ;
PELLETIER, HENRIETTE (nf.).

M.-A. **Beauce, Sainte-Marie, 12 janvier 1836**

DROUIN, LÉON, f. d'ETIENNE — et de MARIE CANAC ;
BILODEAU, M.-ZOÉ, f. de Jean — et de M.-Josette Grondin.

M.-A. **Sainte-Famille, 18 février 1862**

DROUIN, LOUIS, f. de MICHEL — et de MARIE BEAUCHER ;
BEAUCHER-MORENCY, ADÉLAÏDE, f. de JOSEPH — et de GENEVIÈVE PRÉMONT.

M.-A. et J. **Sainte-Famille, 4 juillet 1893**

DROUIN, LOUIS-ALPHONSE, f. de CÉLESTIN — et d'ELISE LEBLOND ;
PRÉMONT, M.-ANNE, f. min. de J.-Bte—et de M.-Eléonore Asselin.

M.-A. et J. **Sainte-Famille, 10 septembre 1915**

DROUIN, LUDGER, f. de GAUDIOSE — et de PHILOMÈNE MORENCY ;
LEBLOND, AUXILIA, f. de Jean-Baptiste et de Hermine Asselin; mariage revalidé le 14 septembre 1915 pour parentés du 3 au 3 double, et du 3 au 4.

M.-A. **Sainte-Famille, 6 février 1827**

Drouin, Michel, f. de Michel — et de Françoise Dufresne ;
Morency, Marie, f. de François — et de Geneviève Faucher.

M.-A. et J. **Sainte-Famille, 23 juillet 1912**

Drouin, Napoléon (et Paul), f. de Gaudiose — et de Philomène Beaucher ;
C.-Marquis, M.-Bernadette-Yvonne, f. de François — et de Lumina Bilodeau.

J.-B. **Québec, Hôpital-Général, 5 juillet 1887**

Drouin, Napoleon*, f. d'Olivier — et de Thérèse Canac-M. ;
Lafond, Amanda, min. de Joseph — et de Marie Dancosse.

* Président de la Compagnie Drouin Frères et Rattray. — Créé Chevalier-Commandeur de l'Ordre de Saint-Grégoire-le-Grand, par Sa Sainteté Pie X, le 28 mai 1914 ; " Honorary Lieutenant-Colonel ", par Sa Majesté Georges V, le 13 novembre, 1915. — Maire de Québec de 1910 à 1916.

M.-Caroline-Méléda, n. à S.-Roch², 20 mai 1888 ; déc. 21 mai 1889. — M.-*Amanda-Méléda*, n² 28 mars 1890 ; m. à Henri Renaud. — *Eulalie-Alida*, n² 6 fév. 1892 ; m. à Auguste-Clovis Picard. — *Jeanne*, n² 10 mars 1895 ; m. à Edgar Côté. — *Olivier*, n² 20 déc. 1896. — *Rachel*, n² 13 mars 1899 ; déc. 2 mars 1915. — *Charles-Auguste*, n² 4 déc. 1901. — *Antoinette*, n² 25 juin 1903 ; déc. 3 fév. 1904. — *M.-Annette*, n² 25 juin 1903 (jumelle). — *Gustave*, n² 13 déc. 1904. — *M.-Thérèse*, n² 7 sept. 1907.

J. **Saint-Norbert d'Arthabaska, 23 octobre 1888**

Drouin, Narcisse, f. d'Eusèbe — et d'Apolline Létourneau ;
Dumas, Ide, f. de Majorique — et d'Ide Bécotte.

Joséphine-Laura, n. 30 oct. 1889, m. à Roméo Gaudet. — *Arthur*, n. 26 sept. 1890. — *Eugène*, n. 4 juin 1892. — *M.-Augustine*, n. 20 nov. 1893. — *Georges*, n. 5 avril et déc. 7 avril 1895. — *M.-Eugénie*, n. 26 août 1896.

J. **Sainte-Famille,² 12 novembre 1844**

Drouin, Olivier, f. de Joseph — et de Thérèse Ferland ;
Canac, Marie-Olive, f. de François — et de Marie-Thécle de Blois ; s² 30 sept. 1845.

J.-B. **Sainte-Famille, 9 février 1858**

Drouin, Olivier (de Québec), f. de Jean-B. — et de Françoise Lognon ;
C.-Marquis, Thérèse, b. 1834, f. de Jean — et de Thérèse De-Blois ;s. à S.-Roch, 2 mai 1892.

M.-A. et J. **Saint-Silvestre, 9 septembre 1907**

Drouin, Philéas, f. de Cyrille — et de Marie Létourneau ;
Dion, M.-Ange, f. de Joseph — et d'Amanda Perreault.

J. **Saint-Silvestre[2], 8 juillet 1884**

DROUIN, PHILÉAS, f. de Jean-Baptiste — et de Larose Lavoie ;
LÉTOURNEAU, EMILIE, f. de FRANÇOIS-XAVIER — et d'ELÉONORE CROTEAU.

Joseph, b[2] 9 mars 1885 ; s[2] 11 mars 1885. — *M.-Rose-Anna*, b[2] 7 mars 1886 ; s[2] 17 mai 1886. — *M.-Léda*, b[2] 15 oct. 1887. — *Philéas-Edmond*, b[2] 16 déc. 1889. — *M.-Eugénie*, b[2] 29 mars 1891. — *J.-Alphonse*, b[2] 12 juin 1895.

Anc. et M.-A. **Sainte-Famille[2], 13 février 1730**

DROUIN, PIERRE, f. de Pierre — et de Louise Létourneau ;
CANAC, M.-JOSETTE, f. de MARC-ANTOINE — et de JEANNE NORRICE; s[2] 27 sept. 1733.

2e mar.[2] 11 février 1734

DEBLOIS, M.-MADELEINE, f. de Germain — et de Madeleine Dupont.

Anc. et J. **Sainte-Famille, 5 août 1788**

DROUIN, PIERRE, f. de JEAN-B. — et de THÉRÈSE GOULET ;
GIGUÈRE, GENEVIÈVE, veuve de Louis Chatigny, (fille de MICHEL— et de GENEVIÈVE CANAC).

M.-A. **Saint-Georges (d'après M. Beaumont) 1842**

DROUIN, REMI, f. d'ETIENNE — et de MARIE CANAC ;
JOLICŒUR, HERMINE, veuve d'Eustache Doyon.

J. **Sainte-Marie, Beauce[2], 24 avril 1906**

DROUIN, THOMAS, veuf de Démerise Bisson (fils de Moïse — et de Catherine Ferland) ;
LÉTOURNEAU, MARIE-LYDIA, b. 1882, f. d'EUSÈBE — et de CÉLINA PAGEOT.

Marie-Laure, b[2] 2 fév. 1907. — *Wilfrid*, n[2] 10 nov. 1908. — *Jean-Thomas*, n[2] 12 nov. 1909. — *Gérard*, n[2] 10 mai 1911. — *Cécile*, n[2] 4 déc. 1912. — *M.-Valéda*, n[2] 20 déc. 1916 (nf).

J. **Arthabaska**

DROUIN, WILFRID, b. 1869, f. d'EUSÈBE — et d'APOLLINE LÉTOURNEAU; déc. en 1897 ;
BRUNELLE, ANNA ; déc. et de même 4 enfants. (*N.f.*)

J. **Saint-Eloi, Témisc., 20 février 1871**

DUBÉ, ALPHONSE, f. d'Edmond—et de Geneviève Gagnon ;
MÉTAYER, PHILOMÈNE, f. d'AUGUSTIN—et de MATHILDE CÔTÉ.

J. **Trois-Pistoles, 12 septembre 1815**

DUBÉ, BARTHÉLEMY, f. de Barthélemy—et de Louise Lepage ;
TURCOT, JULIE, f. de MÉDARD—et de MARGUERITE CANAC.

J. **Rimouski, 23 février 1846**

Dubé, Barthélemy, f. de Barthélemy—et de Julie Turcot ;
Lévesque, Julie, f. de Théodore—et de Victoire Dumont.
2e mar. Rimouski, 11 oct. 1852
Gasse, Marie-Augracie, f. d'Isaac—et de Mathilde Lepage.

J. **Le-Bic, 23 février 1857**

Dubé, Cyrille, f. de Barthélemy—et de Julie Turcot ;
Gagné, M.-Adéline, f. de Louis—et de M.-Chantal Talbot.
2e mar. Saint-Matthieu, 25 novembre 1858
Jean, Sophie, f. de Michel—et de Sophie Dambroise.

J. **Saint-Fabien, Rim., 2 septembre 1867**

Dubé, Elzéar, f. de Barthélemy — et de Julie Turcot ;
Rioux, Angélique, f. d'Honoré—et de Bibiane Coulombe.

J. **Trois-Pistoles, 14 juillet 1863**

Dubé, Joseph, f. d'Edmond—et de Geneviève Gagnon ;
Lebel, Philomène, f. de Jean—et de Susanne Métayer.
2e mar. à Onésiphore Michaud.

J. **Saint-Pierre du Lac, Témisc., 23 août 1898**

Dubé, Joseph, f. de Cyrille—et de Sophie Jean ;
Pelletier, Arthémise, f. de Jean—et d'Euphémie Gagnon.

J. **Saint-Silvestre[2], 26 avril 1894**

Dubé, Philippe, écuyer, médecin, veuf de Bedilia McNamara, (fils de Mathias — et de Thérèse Duval) ;
Létourneau, Georgiana, f. maj. de feu Onésime — et de Flavie Vaillancourt.
M.-Flavie-Cécile, b[2] 24 oct. 1895 ; religieuse du Bon-Pasteur.
Père du Docteur: Mathias, f. de Joseph —et de Marie Rivard, mar. à Québec, 23 juin 1835, à Thérèse Duval, f. de Jean — et de Thérèse Côté.

J.-B. **Sainte-Famille[2], 1886**

DUBEAU, J.-Zoel, f. de Pierre — et de M.-Esther Bédard ;
C.-Marquis, M.-Joséphine, b. 1866, f. de Michel — et de Philomène Paradis ; s[2] 3 juin 1892.
A son second mariage, 25 juillet 1893, Zoel Dubeau est dit, "écuyer, inspecteur d'écoles".

J. **Québec, N.-Dame[2], 26 juillet 1785**

DUHAMEL, Charles, f. de Julien — et de M.-Angélique Duval ;
Canac, M.-Louise, f. de Joseph — et de Josette Gagné, s[2] (dans la cathédrale), 25 fév. 1799 ; 34 ans.
C. Duhamel est dit " capitaine de long cours ". Signent au registre : Charles Duhamel, Louise Canacque (*ita*), Capt. Bouchette, H. Laforce, Joseph Bouchette, Antoine Franchère, etc.

Angélique, b. 14 juil. 1787 à Sainte-Foy. — *Flavien*, m. à Adélaïde Le François. — *Julien*, b² 27 avril 1798

2e mar. Québec, 23 juillet 1808

FLANIGAN, M.-JEANNE, f. de Michel — et d'Élisabeth Dumont.

J. **Québec, Notre-Dame², 23 mai 1815**

DUHAMEL, FLAVIEN, f. de CHARLES — et de LOUISE CANAC-MARQUIS ;

LE FRANÇOIS, ADÉLAÏDE, f. de Pierre — et de Louise Boucher-Belleville ; s. 4 juillet 1815, 22 ans.

2e mar.² 9 janvier 1816

GIROUX, ANGÉLIQUE, f. de Charles — et d'Angélique Toupin.

J. **Lyster, 5 août 1913**

DUBOIS, JOSEPH, f. de THOMAS — et d'AURÉLIE MARQUIS ;

BISSON, M.-ANNE, f. de François-X. — et de Zoé de Lamarre.

J. **Sainte-Agathe de Lotbinière², 28 juillet 1874**

DUBOIS, THOMAS, maj. de Jean — et de Marguerite Saint-Hilaire ;

CANAC-MARQUIS, MARIE-AURÉLIE, f. de FRANÇOIS — et d'ARCHANGE DAGNEAU ; s² 9 mai 1893.

M.-Anne, b² 25 mai 1875 ; entrée chez les Sœurs Grises de Québec, le 23 août 1896 ; premier vœux, 23 août 1898; profession, 25 août 1903 (Sœur Sainte-Hildegarde). — *Joseph-Adélard*, b² 21 déc. 1877. — *Marie-Rose-de-Lima*, b² 28 août 1880. — *Philibert*. — *Omer*. — *Alfreda*, etc.

J. **Saint-Pierre, I.-O., 1er février 1832**

DUFRESNE, PIERRE, f. de Pierre — et de Madeleine Audibert dit Lajeunesse ;

GOBEIL, MARIE-DESANGES, fille d'ANTOINE — et de GENEVIÈVE CANAC.

(9 enfants tous morts en bas âge).

J. **Sainte-Flore de Champlain, 26 septembre 1904**

DUMAIS (dit DEMERS), LEO-CLÉOPHAS, f. de Charles — et de Philomène Savard (de Kamouraska) ;

MARQUIS, MARIE-EXORÉE-EULODIA, b. 1886, f. de FRANÇOIS-ALEXANDRE-WILLIAM — et de MARIE-EXORÉE FERLAND.

Adrienne, b. Limoilou², 25 août 1905. — *Olivette*, b² 13 oct. 1906. — *Roland*, b² 26 déc. 1907. — *Laurence*, b² 11 juin 1911. — *Gilberte*, b² 28 mars 1913. — *Gérard*, b² 20 juin 1915 (*nf*).

L.-C. Dumais est propriétaire du Parc Saint-Joseph, Québec.

J. **Saint-Epiphane, Témisc., 21 juin 1899**

DUMAS, ÉLISÉE, f. d'Isidore—et de Marie Lévêque ;

TURCOT, EUGÉNIE, f. de NAPOLÉON—et d'OZILDA DUMONT.

J. **Saint-Gervais, 14 juillet 1902**

DUMAS, GAUDIOSE, maj. d'Aubert — et d'Anna Lamontagne ;

MARQUIS, MARIE-ALICE-NELLA, b. 1880, maj. de PIERRE — et d'ELISE RACINE.

J. **Waterville, Sacré-Cœur, 3 septembre 1909**

DUMAS, LÉONCE-ARTHUR, f. de Guillaume — et de...

MARQUIS, JULIA, f. de SOLYME — et de ROSE LANGLOIS (pas d'enf.).

M.-A. **Beauce, Sainte-Marie[2], 7 janvier 1818**

DUMONT, JEAN-BAPTISTE, f. d'Etienne—et de M.-Anne Provençal ;

FORGUES, MARIE-MADELEINE, f. de JEAN — et de MADELEINE CAMPAGNA.

2e mar. de Madeleine, 1832, à Pierre Auclair.

J. **Saint-Eloi, Rémis., 22 octobre 1895**

DUMONT, CHARLES, f. d'Israel—et d'Adèle Lavoie ;

MÉTAYER, ANGÈLE, f. de ZACHARIE—et d'ADÉLAÏDE SAINDON.

J.-B. et J.* **Saint-Narcisse de Champlain, 1894,**

DUPONT, NAPOLÉON, veuf de Clara Rouette ;

GERVAIS, M.-ALEXINA, f. d'ELZÉAR—et de MARIE MARCEAU.

Anc. **Québec, N.-D., 2 mai 1821**

DUPRAS, ÉTIENNE, f. d'ÉTIENNE—et de M.-LOUISE DUPONT ;

DROUIN, CATHERINE, f. de JEAN-B.—et de JOSETTE ROBERGE.

Jean-B. Drouin était fils de Pierre—et de M.-Josette Canac.

J.-B. **Saint-François, I.-O., 7 juin 1838**

DUPRAS, STANISLAS dit- (*sic*), garçon majeur ;

CANAC, M.-JULIENNE, b. 1813, f. de FRANÇOIS — et de M.-THÈCLE LEPAGE; s. à S.-Roch, Q., 18 janv. 1887.

J. **Montréal, Sainte-Viateur, 21 juin 1915**

DUPUIS, JOS.-EDOUARD-ROSAIRE,* f. de Louis-Napoléon — et de Mélanie-Evelina Lévesque ;

LA FOREST, JOSÉPHINE-REINE-MARTHE, f. de feu Dr GEORGES-LÉONIDE — et de BLANCHE-EVA BEAUVAIS.

* De la Société Dupuis Frères, marchands de Montréal. Voir *Montreal Biographical*, t. III, p. 448.

J. **Québec, Saint-Jean, 25 mai 1915**

DUQUET, AMÉDÉE, dentiste, de N.-D., Q., f. d'Edouard — et de Joséphine Fillion ;

LÉTOURNEAU, M.-BERNADETTE, f. de PHILÉAS — et de GEORGIANA DAGNEAU-LAPRISE.

J. **Québec, Saint-Sauveur, 27 novembre 1893**

DUSSAULT, ARTHUR, min. de Louis — et de feu Esther Langlais ;

CANAC-MARQUIS, MARIE-CÉLINA-BERNADETTE, b. 1874, min. de JOSEPH — et de CÉLINA LECLERC.

E

J. **Sainte-Famille, 31 janvier 1843**

EMOND, FRANÇOIS, f. de François — et de Madeleine L'Heureux ;
DROUIN, MARIE, f. d'ETIENNE — et de MARIE LÉTOURNEAU.

J.-B. **Saint-François, I.-O., 20 juin 1831**

EMOND, JOSEPH (de Gentilly), f. d'Augustin — et de Marie Gaulin;
MARCEAU, MARIE, f. de JOSEPH — et de CATHERINE PLANTE.

F

J.-B. **Québec, Saint-Sauveur, 16 août 1886**

FAGUY (PRUD'HOMME), NAPOLÉON, f. d'Augustin—et d'Adéline Drouin ;

C.-MARQUIS, GEORGINA, b. (M.-Caroline), 1870, f. de FRANÇOIS — et de MARGUERITE GUÉRARD.

Augustin Faguy était frère de François, marié à Marguerite Voyer, parents du regretté Mgr Faguy, P. D., curé de Notre-Dame de Québec.

J. **Québec, octobre 1912**

FAUCHER, ALEXANDRE, f. de TÉLESPHORE — et d'EUGÉNIE TURCOTTE ;

NOLIN, ALBERTINE. (*nf.*)

Demeure à Montréal.

J. **Saint-Silvestre[2], 6 août 1889**

FAUCHER, ALPHONSE (de S.-Jos., Beauce), f. de feu Joseph — et de feu Marie Gagné ; s[2] 29 sept. 1891 (24 ans);

LÉTOURNEAU, MARIE, f. de FRANÇOIS-X.— et d'ELÉONORE CROTEAU.

M.-A. **Sainte-Famille, 1er avril 1856**

FAUCHER, FRANÇOIS-X., f. de Jacques — et de Josette Gosselin ;

B.-MORENCY, ANASTASIE, f. de JOSEPH — et de GENEVIÈVE PRÉMONT.

J. **Sainte-Famille, 9 février 1857**

FAUCHER, JACQUES, f. de Joseph — et de Marie-Thècle Drouin ;

LÉTOURNEAU, PHILOMÈNE, f. de JEAN-BAPTISTE—et de FRANÇOISE CANAC.

M.-Lumina, b[2] 22 déc. 1857 ; m. à Arthur Grenon; décédée. —
M.-Sédulie, b[2] 7 avril 1859 ; m. à François-Xavier Paré, décédée. —
Jacques-Télesphore, b[2] 15 déc. 1860 ; m. à Eugénie Turcotte. —

M.-Adéline, b² 15 fév. 1863 ; m. à Télesphore Pouliot. — *Joseph-Edouard*, b² 25 oct. 1864, m. (Joseph) à Alexina Asselin. — *Marie*, b⁴ 4 oct. 1866 ; m. (Délia) à Paul Pouliot. — *M.-Odile*, b² 10 juil. 1868 ; m. à Joseph Pouliot. — *M.-Philomène*, b² 5 janv. 1871. — *Exilda*, m. à Eugène Pichette. — *Léonidas*, m. à Montréal. — *Eugénie*, m. à Jean Faucher. — *Lætitia*, m. à Joseph Asselin. — *Marie*, m. à Pierre Alain.

Notes de Melle Blanche Drouin.

J. **Montréal, Notre-Dame, 24 octobre 1890**

Faucher, Joseph, f. de Jacques — et de Philomène Létourneau; Asselin, Alexina, f. de François-X.—et de Justine Asselin (*n.f.*).

J. **Sainte-Famille, 25 juillet 1910**

Faucher, Napoléon (*Johnny* ?), f. de Jean — et de Nathalie Lamothe);

Faucher, Eugénie, f. de Jacques — et de Philomène Létourneau (parenté au 2e).

M.-A. **Beauce, Sainte-Marie, 5 juin 1832**

Faucher, Narcisse, f. de Joseph — et de M.-Louise Vachon ;

Campagna, Angélique, f. d'Olivier — et de M.-Louise Henry.

J. **Saint-Jean, I.-O., 25 octobre 1887**

Faucher, Télesphore, f. de Jacques — et de Philomène Létourneau ;

Turcotte, Eugénie, f. d'Anselme — et d'Adélaïde Gosselin.

J. **Saint-Anselme², 18 juin 1907**

FELTEAU, Aristide, f. de Marcellin — et de Philomène Marquis ;

Godbout, Anne, f. de Pierre — et d'Adélaïde Talbot.

Anonyme, b² 17 avril 1908. — *M.-Anne-Marguerite*, b² 3 juin et s² 28 sept. 1909. — *François-Xavier-Gérard*, b² 10 juil. 1910. — *M.-Anna-Albertine*, b² 17 août 1913. — *M.-Thérèse*, b² 11 janv. 1915. — *M.-Marguerite-Olivine*, b² 4 déc. 1916.

J. **Saint-Anselme², 31 mai 1898**

Felteau, Edmond (Auguste-Honoré-E.), f. de Marcellin — et de Philomène Marquis ;

Roy, M.-Joséphine-Amaryllis, f. de Cyrille — et de Caroline Roy.

Catherine-Hermance, b² 30 nov. 1900. — *Anonyme*, s² 3 janv. 1902. — *Joséphine-Cécile*, b² 18 mars 1903. — *M.-Louise-Alice*, b² 28 sept. 1905. — *M.-Anna-Corinne*, b² 26 oct. 1907. — *J.-Jean-Lucien*, b² 19 déc. 1908. — *J.-Zéphirin-Maurice*, b² 28 déc. 1910. — *M.-Marthe*, b² 25 janv. 1913. — *M.-Simonne*, b² 1er janv. et s² 11 déc. 1914.

J. Saint-Anselme², 29 juillet 1895

FELTEAU, EUGÈNE (J.-Calixte-E.), f. de MARCELLIN — et de PHILOMÈNE CANAC-MARQUIS; b² 25 avril 1872 ;

BOULANGER, JOSÉPHINE, f. de Gabriel — et de Célina Roy; s² 24 oct. 1914 (41 ans).

M.-Blanche-Joséphine, b² 23 juin 1896. — *J.-Hilaire-Valère*, b² 11 fév. 1898. — *M.-Ange-Maxima*, b² 1er mars 1899 ; s² 15 juin 1910.— *J.-Edmond-Rosario*, b² 29 août 1900. — *M.-Alfréda-Laurence*, b² 20 sept. 1901. — *M.-Adrienne-Bernadette*, b² 1er sept. 1902. — *J.-Jean-Marie*, b² 23 oct. 1903. — *J.-Edouard*, b² 24 déc. 1904. — *Gérard-Adéodat*, b² 22 avril 1906. — *J.-Alphonse-Aristide*, b² 20 oct. 1907.— *J.-Alyre-Cyrille*, b² 24 mai 1909 ; s² 26 avril 1910. — *M.-Ange-Julienne*, b² 19 juin 1910. — *M.-Laura-Rita*, b² 9 mai 1913.

J. Sainte-Marie, Beauce, 18 novembre 1903

FELTEAU, EVANGÉLISTE (Jean-B.-E.), f. de MARCELLIN — et de PHILOMÈNE MARQUIS ;

MORIN, M.-LOUISE, f. de Louis — et d'Emilie Rhéaume.

M.-Marguerite, b. à S.-Anselme², 8 janv. 1905. — *M.-Thérèse*, b² 25 janv. 1906 ; s² 11 janv. 1915.

J. Saint-Anselme², Dorchester, 29 janvier 1856

FELTEAU, MARCELLIN, maj. de Joseph — et de Victoire Bilodeau ; s² 2 sept. 1897 (70 ans), ancien marguillier ;

CANAC-MARQUIS, PHILOMÈNE, f. de FRANÇOIS — et d'ARCHANGE DAGNEAU ; s² 22 mai 1901 (63½ ans).

M.-Clarilda, b² 19 juin 1859 ; m. à Napoléon Labrecque. — *J.-Marcellin-Amias*, b² 18 avril 1861 ; m. (Onias) à Héloïse Côté. — *M.-Exérilda*, m. à Hilaire Gagné. — *François-Calixte-Anselme*, b² 16 août 1867 ; s² 29 mars 1868. — *Jean-B.-Evangéliste*, b² 29 mars 1869 ; m. à M.-Louise Morin. — *Cyrille-Napoléon-Octave*, b² 24 déc. 1870 ; m. à Dlle Audet à Sherbrooke.— *François-Calixte-Eugène*, b² 25 avril 1872 ; m. à Joséphine Boulanger, — *Auguste-Honoré-Edmond*, b² 27 déc. 1873 ; m. à Amaryllis Roy. — *J.-Aristide-Odilon*, b² 23 juil. 1875 ; m. à Anne Godbout. — *Odilon-Napoléon-Valère*, b² 29 avril et s² 28 juin 1878. — *M.-Anaïs-Alfreda*, b² 2 juin 1879 ; m. à J.-Théophile-Alyre Fortier. — *Charles-Louis-Valère*, b² 4 nov. 1882 ; mort à 7 ans.

J. Ile-Verte, 18 août 1891

FELTEAU, ONIAS, f. de MARCELLIN—et de PHILOMÈNE MARQUIS ; CÔTÉ, M.-HÉLOÏSE, f. de Frédéric—et d'Arthémise Lebel.

J. **Saint-François, I.-O., 16 janvier 1849**

FONTAINE, Louis, f. de Louis—et de Marguerite Thivierge ;.

Ginchereau, Sophie, f. de Joseph—et de Marguerite Laîné.

J. **Sainte-Pétronille, I.-O., 27 novembre 1899**

FERLAND, Elzéar, f. de Flavien — et de DesAnges Vézina ;

Roberge, Marie-Florida, b. 1er avril 1878, f. de Jean — et d'Elisabeth Canac-Marquis.

Ascendance : Flavien, m. S.-Pierre, 1840, à M.-Ange Vézina. — Laurent, m. S.-P., 1808, à M.-Thérèse Paradis.—Pierre, n. S.-P., 1771, m. à M.-Josette Plante. —Jean-B., m. S.-P., 1732, à Hélène Crépeau.—Jean-B., m. S.-P., 1710, à Geneviève Goulet. — François, m. S.-P., 1679, à Jeanne-Françoise Milois (et Millouer).

Ascendance de l'historien Ferland (né 25 déc. 1805): Antoine, m. à Montréal, janvier 1805, à Elisabeth Lebrun-Duplessis.—Jean-B., m. S.-P., I.-O., 26 janv. 1761 à M.-Josèphe Noel.—Jean-B. et Hélène Crépeau, etc., comme ci-dessus.

M.-A. **Sainte-Marie, Beauce, 16 février 1802**

FORGUES, Jean, f. de Jean-Baptiste — et de Susanne Laferrière ;

Campagna, Madeleine, f. d'Augustin — et de Geneviève Landry .

Anc. **Québec, N.-D., 3 octobre 1911**

FORTIER, Charles-Edgar, f. de J.-Elzéar, M.D.—et de Joséphine Baillargeon ;

Dessane, M.-Yvonne, f. d'Antoine—et de Noémi Legaré.

Anc. **Québec, N.-D., 30 septembre 1879**

Fortier, J.-Elzéar, médecin, veuf de M.-Louise-Joséphine Simard;

Baillargeon, M.-Virginie-Joséphine, f. de l'hon. Pierre—,sénateur, et de Geneviève Painchaud.

Georges-Honoré Simard, père de Joséphine, fut député de Québec-Centre. Il était marié à Louise-Julie Measam. — Du premier mariage d'Elzéar Fortier, nous avons le docteur G.-E.-René, professeur d'hygiène à l'Université Laval, marié (Québec, 12 oct., 1896) à M.-Alice-Alexandrine, f. de l'honorable Pierre-René Boucher de La Bruère et de M.-Alice-Victorine Leclère.

J. **Winslow, 30 septembre 1901**

FORTIER, Dominique, f. de Louis — et de Flavie Bédard ;

Cameron, Adèle, f. de Georges — et d'Euphémie Gagnon.

J. **Sainte-Famille, 25 juin 1917**

Fortier, Eusèbe, f. de Pierre — et de Philomène Turcotte (de S.-Jean) ;

Turcotte, Alfréda, f. de Paul (Napoléon) — et de M.-Rose-de-Lima Lamothe.

Anc. **Saint-François, I.-I., 23 juillet 1822**

Fortier, Guillaume, veuf de Victoire Laîné ;

Ginchereau, Marie, f. d'Augustin—et d'Ursule Beaudoin.

Anc. **Saint-Jean, I.-O., 17 février 1846**

Fortier, Jean-B., f. de Jean-B.—et de Marguerite Paradis ;

Laîné, M.-Victoire, f. de Pierre—et de Victoire Ginchereau.

Planche 29. — 1, Charles Marquis. — 2, F.-Xavier Marquis. — 3, Georgiana Marquis, dame Victor Poitevin. — 4, Germaine Marquis, fille d'Odilon. — Napoléon Marquis.

J. **Saint-Anselme², 23 novembre 1897**

FORTIER, J.-THÉOPHILE-ALYRE, médecin-vétérinaire, f. de Théophile — et de Sophie Brochu ;

FELTEAU, M.-ANAÏS-ALFREDA, b. 1879, f. de MARCELLIN—et de PHILOMÈNE CANAC-MARQUIS.

M.-Octavie-Juliette, b² 4 sept. 1898 ; s² 20 nov. 1899. — *Fidèle-Joseph*, b² 19 mai 1901. — *Albert-Alyre-Edmond*, b² 1 juin et s² 27 juil. 1904. — *M.-Véronique-Collette*, b² 2 fév. et s² 4 mars 1906. — *M.-Anne-Jeanne-d'Arc*, b² 3 juin et s² 17 juil. 1908. — *J.-Antoine-Cyrille*, b² 28 oct. et s² 28 déc. 1910. — *J.-Cyrille-Louis-Philippe*, b² 11 avril et s² 3 août 1912. — *J.-Jean-Paul*, b² 13 juin et s² 26 sept. 1913. — *Anne-Marie-Madeleine*, b² 26 juil. et s² 5 oct. 1914. — *J.-Jean-Marie-Clément*, b² 17 nov. 1916.

J. **Saint-Jean, I.-O., 8 juillet 1884**

FORTIER, PIERRE, f. de Léandre — et de Scolastique Fortier ;

TURCOT, PHILOMÈNE, f. de SIMÉON — et de PHILOMÈNE PRÉMONT.

J. **Waterville, Saint-François de Sales, 10 mai 1914**

FORTIN, FLORIAN, f. de Joseph — et de....

MARQUIS, CORINNE, f. de SOLYME — et de ROSE LANGLOIS.

Jocelyne, b. à Sherbrooke, demeure actuelle (*nf*).

J. **Château-Richer, 24 juillet 1860**

FORTIN, JOSEPH, f. de Jean-Marie—et de Josette Guimont ;

GAGNON, PHILOMÈNE, f. de JEAN-BTE — et de BASILISSE GOBEIL.

Une fille, seule enfant, religieuse.

J. **Saint-François de Beauce, 26 octobre 1875**

FORTIN, JOSEPH, f. de Prudent — et de Henriette Bolduc ;

MARQUIS, M.-VIRGINIE, f. de J.-CÉLESTIN — et d'APOLLINE LATULIPPE. *Clara.* — *Corinne.* — *Laura.* — *Joseph.* — *Auguste* (*nf*).

J. **Québec, Saint-Roch, 2 mai 1892**

FORTIN, PIERRE, f. de François-Xavier — et d'Obiage (?) Roy ;

ASSELIN, VICTORIA, f. de JOSEPH — et de CÉLINA VAILLANCOURT.

J. **Montréal, Notre-Dame, 22 avril 1912**

FOUCAULT, JOS.-EGNAS, f. de Dominique — et de Philomène Guérin ;

LA FOREST, M.-ALICE-AURORE, f. de DELPHIS—et de MALVINA GAVEN.

J.-B. **Saint-André de Kamouraska, 11 février 1835**

FOURNIER, CHARLES-ANDRÉ (arpenteur), f. de François — et de Catherine Miville-Deschênes ;

CANAC-M., MARIE-SALOMÉE, b. 1811, f. de PIERRE — et de SALOMÉE MICHAUD.

J. **Broughton (Saint-Pierre), 20 juillet 1885**

FOY, James, f. de Patrick—et d'Angèle Bolduc ;
Routhier, Amanda, f. de François—et d'Éléonore Marquis.
Un fils, *Christie*, ordonné en mai 1918.

Anc. **Québec, N.-D., 11 janvier 1887**

FRÉCHETTE, J.-Édouard, f. d'Édouard—et de M.-Antoinette Painchaud ;
Vohl, Clara, f. de Léon—chef de Police, et de M.-Anna Robitaille.

Anc. **Québec, N.-D., 26 août 1852**

Fréchette, Édouard-Raphael*, f. de Jean-B.—et de M.-Marguerite Vallière ;
Painchaud, M.-Antoinette, f. de Joseph—et de Geneviève Parent.

* Libraire, propriétaire-éditeur du *Canadien*.

Alexandre, m. à Hortense Hébert.—*Edouard*, m. à Clara Vohl.—*Georges*, non m. ; au Palais de Justice, Cour de Circuit.—*Antoinette*, non m.—*Etienne*, non m. (Notes de Mlle Antoinette.)

Voir 3e partie, Jean-B. Fréchette, frère du précédent, m. à Geneviève Huot.

G

J. **Saint-Anselme², 26 février 1889**

GAGNÉ, Hilaire, f. de Vincent — et de Marie Roberge ;
Felteau, Marie-Exérilda, f. de Marcellin — et de Philomène Marquis.

J.-Hilaire, b² 22 janv. 1890 ; m. à M.-Anne Côté. — *Marie-Anne-Zoïlla*, b² 19 juin 1891. — *Fidèle-Augustin* (Emile), b² 27 mai 1892. —*M.-Eugénie*, b² 10 fév. 1894. — *Vénérand-Eugène-Albert*, b² 17 juin 1895 ; s² 3 oct. 1899. — *J.-Edmond-Adalbert*, b² 9 fév. 1897. — *M.-Joséphine*, b² 1 sept. 1898. — *Agnès-Clémentine*, b² 20 sept. 1899. — *J.-Wilfrid-Henri*, b² 27 oct. 1900 ; s² 13 août 1907. — *M.-Laure-Bernadette*, b² 25 avril 1902. — *Hélène-Henriette*, b² 11 juin 1903.— *M.-Emilie*, b² 11 sept. 1904.

J. **Saint-Anselme², 23 février 1846**

Gagné, Joseph, f. de François — et d'Isabelle Corriveau ;
Cameron, Marie, b. 1822, f. de Thomas — et de Marie Canac.

Athalie, b² 7 avril 1847. — *Joseph*, b² 28 mai 1849. — *Marie-(Rose)-de-Lima*, b² 16 déc. 1850. — *Jean-Anselme*, b² 23 oct. 1853. — *M.-Olympe*, b² 17 sept. 1855.

Anc. **Québec, N.-D., 2 février 1916**

GAGNÉ, LOUIS-RENÉ, avocat, f. de feu l'hon. .J-B.-Alfred—, juge de la Cour Supérieure, et de M.-Louise Guay ;

PAINCHAUD, YVONNE, f. d'ANTONIO—et de M.-BLANCHE BENOÎT.

J. **Saint-Pierre du Lac, 11 août 1891**

GAGNÉ, PIERRE, f. de Etienne—et d'Angélique Lévesque ;

DUBÉ, M.-ANNE, f. de CYRILLE—et de SOPHIE JEAN.

J. **Broughton (Saint-Pierre), 1er septembre 1908**

GAGNÉ, J.-OSCAR, f. de Joseph — et de Marie Létourneau ;

MERCIER, EVA, f. d'OCTAVE — et de MARIE ROUTHIER.

M.-A. **Sainte-Famille, 11 juin 1889**

GAGNON, ALEXIS (de S.-Roch, Q.), f. de François — et de Josette Faucher ;

C.-MARQUIS, MARIE-SÉDULIE, f. de LOUIS— et de MARTINE DROUIN.

Anc. **Rivière-Ouelle², 6 septembre 1842**

GAGNON, ANTOINE, f. de Pierre—et de Victoire Pelletier ;

PELLETIER, JULIE-ADÉLAÏDE, f. de JEAN-MARIE—et de JULIE PAINCHAUD.

Justine, b² 5 juin 1843.—*Jean-Pierre*, b² 18 juil. 1844.—*Charles-Antoine-Ernest*, b² 5 déc. 1846.

Anc. **Rivière-Ouelle², 14 juin 1870**

GAGNON, CHARLES-ANTOINE-ERNEST, f. d'ANTOINE—et d'ADÉLAÏDE PELLETIER ;

GAGNON, M.-MALVINA, f. d'Antoine—et de Julie Pelletier.

Charles-Antoine-Ernest, b² 15 juin 1873.—*J.-Antoine-Charles*, b² 7 août 1874.—*Charles-Antoine-Ernest*, b² 29 juil. 1875.—*M.-Julie-Ernestine*, b² 23 juin 1877.—*M.-Julia-Adèle-Justine*, b² 28 juil. 1878.—*M.-Julia-H.-Adèle*, b² 11 oct. 1879.—*Luc-Eloi-Ernest-Alphonse*, b² 11 fév. 1881.—*Léa-H.-Améline*, b² 17 mai 1882.—*M.-L.-H.-Emiline*, b² 4 juin 1884.—*Louis-Henri-Léon*, b² 1 nov. 1885.—*Cécile-Alice*, b² 21 nov. 1886.—*M.-R.-Blanche*, b² 31 mai 1888.—*Antoine-François-Cyrice*, b² 9 nov. 1889.—*M.-Léon-Ernest*, b² 18 avril 1891. (*n.f.*)

Charles-Antoine-Ernest Gagnon, né à la Rivière-Ouelle, le 4 décembre 1846, élu une première fois, en 1878, à l'Assemblée législative, y représenta le comté de Kamouraska sans interruption jusqu'en 1890. M. Honoré Mercier l'appela à faire partie de son cabinet en 1887, en qualité de secrétaire de la Province, et en 1890, le nomma shérif de Québec.

J. **Saint-Famille², 3 septembre 1894**

GAGNON, EUGÈNE, f. maj. de Jérémie — et d'Anne Royer ;

MARQUIS, MARIE-LUCE-LÉDA, b² 10 mai 1875 ; f. d'HERMÉNÉGILDE — et de LUCE LABBÉ.

Ascendance : Jérémie Gagnon, m. S.-Jean, 1862, à Anne Royer (Rodier). — François, m. S.-J., 1822, à M.-Louise Lefebvre. — Louis, m. S.-Fm., 1781, à M.-Louise Asselin. — Louis, m. S.-Frs., 1756, à Thècle Lepage, etc.

J. **Sainte-Famille[2], 26 mai 1857**

Gagnon, François-Xavier, veuf d'Anne Turcotte (fils de Charles-François et de Marie-Anne Gosselin) ;

Turcotte, Ombéline, f. de Marc — et de Justine Canac.

J.-Guérin-François-Xavier, b[2] 18 mai 1863. — *Hilaire*, b[2] 25 sept. 1864 ; s[2] 5 juil. 1867. — *M.-Joséphine*, b[2] 13 avril 1866 ; m. à Albert Montminy. — *M.-Léonisse*, b[2] 27 sept. 1868 ; m. à Cyrille LaMothe, Montréal. — *Incomplet.* Un Joseph, à l'Archevêché de Montréal, marié.

J. **Québec, Saint-Roch, 12 janvier 1858**

Gagnon, Ignace, f. de Jean — et de Basilisse Gobeil ;

Kertson, Esther-Aurélie, maj. de Robert — et de Geneviève Gobeil (2e degré de par.).

Napoléon, m. à Célanire Demers, à Lewiston. — *Epiphane*, m. à Montréal. — *Orfroy*, m. à Delvina Côté, à Gorham. — *Mathilda*, m. à Léopold Mailhot, à Stanfold. — *Jeanne*, m. à Moïse Gagnon, à Stanfold. — *Hector*, m. à Célina Pépin, à Lawrence. — *Oséa*, m. à Angéline Vachon, à Stanfold. — *Joseph*, m. à Léopoldine Gagnon, à Salem, Mass. — Trois Frères des Écoles Chrétiennes : *Honoré*, en religion frère Jérôme ; *Charles*, Frère Chrysostome, longtemps Directeur du Collège de l'Islet ; *Ephrem*, Frère Oséa, Visiteur-Provincial pendant plusieurs années ; déc. à Montréal, v. 1905.

Notes de Madame Moïse Gagnon.

J. **Château-Richer, 6 juin 1826**

Gagnon, Jean-Baptiste, veuf de Marie-Charles Lefrançois ;

Gobeil, Basilisse, f. d'Antoine — et de Geneviève Canac-M.

J. **Saint-Pierre du Lac, 9 février 1901**

Gagnon, Joseph, f. de Simon—et de Marie Tremblay ;

Dubé, Eugénie, f. de Cyrille—et de Sophie Jean.

M.-A. **Saint-François, I.-O., 3 mars 1778**

Gagnon, Louis, veuf de Madeleine Emond ;

Campagna, Angélique, f. de Joseph — et de M.-Madeleine Canac.

J. **Stanfold, 4 octobre 1898**

Gagnon, Moïse, f. de Louis — et de Julie Bilodeau ;

Gagnon, Jeanne, f. d'Ignace — et d'Esther Kertson.

Nous devons à madame Gagnon plusieurs notes utiles.

J. **Sainte-Famille, 18 juillet 1911**

Gagnon, Napoléon, f. de Louis — et d'Elmire Ferland ;

Prémont, M.-Auxilia, f de P.-Cyrille — et de Marie Vaillancourt.

J. Stanfold (Princeville), 27 janvier 1891

GAGNON, OSIAS, f. d'ISAAC — et d'ESTHER KERTSON ;

VACHON, ANGÉLINE, f. de Félix — et de Philomène Roberge.

Anc. Saint-François, I.-O., 18 janvier 1859

GAGNON, PIERRE-CÉLESTIN, f. de Louis—et de M.-Anne Dallaire ;

GINCHEREAU, M.-LOUISE, f. d'AUGUSTIN—et de JOSETTE NADEAU.

J. Saint-Gervais, 7 juillet 1904

GARANT, JOSEPH-ANDRÉ, f. d'Elzéar — et d'Arthémise Faucher;

MARQUIS, EUGÉNIE, maj. de PAUL — et de GEORGIANA PRÉVOST.
Résid. : Berlin et Manchester, N.-H.

J. Québec, Jacques-Cartier, 21 août 1917

GARANT, GUSTAVE, f. de Vilbon — et de Sédulie Venière ;

LESSARD, MARIE-JEANNE, f. de Frs-X. — et d'Alphonsine Goulet.

J. Saint-Norbert, 8 janvier 1912

GAUDET, ROMÉO.

DROUIN, JOSÉPHINE-LAURA, f. de NARCISSE — et d'Ide DUMAS; déc. 7 juillet 1913.

J. Saint-François de Beauce, 15 octobre 1888

GENDREAU, ADOLPHE, f. de Julien — et de Geneviève Roy ;

CANAC-MARQUIS, CATHERINE-ELODIE (b. M.-Marguerite, 1861), f. de JOSEPH-CÉLESTIN — et d'APOLLINE LATULIPPE.

Madame Gendreau a le culte des souvenirs de famille, et s'est affectionnée à notre œuvre dès le commencement. Nous l'en remercions, comme aussi de plusieurs renseignements précieux.

J. Sandy Bay, 2 février 1903

GENDRON, PAUL, f. d'Octave—et d'Éléonore Desrosiers ;

THIBAULT, FLORENCE, f. de NAPOLÉON—et d'ADÈLE THIBAULT.

J. Saint-Silvestre, 18 août 1891

GENEST,* JOSEPH-LUDGER-MALCOLM, maj. de Cyrille — et de Célanire Asselin ;

LÉTOURNEAU, MARIE-EMMA, f. maj. d'EUSÈBE — et de CÉLINA PAGEOT ; décédée v. 1910.

* Médecin domicilié à Saint-Bernard, Dorchester.

Marie-Ange, n. et d. 12 mai 1892. — *Cyrille*, n. 20 mars et d. 26 avril 1893. — *Alliette*, n. 16 mars 1894, et d. 5 avril 1898. — *Alyre*, n. 23 sept. 1895. — *Guillaume*, n. 30 déc. 1896 et d. 27 fév. 1900. — *Marie*, n. et d. 30 janv. 1899. — *Berthe*, n. 30 juin 1900. — *Bernard*, n. 14 oct. 1901. — *Benoît*, n. 9 janv. 1903. — *Antoine*, n. 19 août 1904. — *Gérard*, n. 28 janv. 1906 et d. 3 déc. 1907. — *Jean-Thomas*, n. 30 juin 1907. — *Louis-Philippe*, n. 14 oct. 1908 (*nf*).

2e mar. à Marie Vaillancourt.

Notes de Madame Thomas Drouin.

J. **Québec, Saint-Roch[2], 24 juin 1884**

GERMAIN, Alfred-Ulric, f. maj. de Norbert — et de Josette Parent ; s. à N.-Dame[3], 14 juin 1907 ;

Canac-Marquis, Mathilda, née à Oswego, 12 déc. 1863, f. de Charles-Romain — et d'Abigaïl Graham.

Norbert Germain, m. à S.-Roch, le 19 mai 1840 à Josette Parent, était fils de Michel — et de Cécile Trahan. On a en vain cherché plus haut l'ascendance.

Marie-Joseph-Edmond-Ulric, b. à Lévis, S.-Joseph, 4 avril 1886 ; m. à Ella-Joséphine McDonell. — *M.-Louise-Joseph-Graziella-Albertine-Atala*, b[2] 16 janv. 1888 ; m[3] 8 sept. 1913, à Jean-Baptiste Poliquin, des Trois-Rivières.—*M.-Georgiana-Fabiola-Bernadette*, b[2] 20 mars 1890 ;s[2] 1er sept. 1892. — *M.-Blanche-Gabrielle-Jeanne*, b. à S.-Jean, Qué., 7 fév. 1894 ; m. à Albert Nadeau. — *M.-Joseph-Paul-Antoine*, b[3] 27 nov. 1895 ; s[2] 27 oct. 1900. — *M.-Marguerite-Alphonsine-Germaine*, b. à Victoriaville[4], 13 janv. 1898 ; décédée[4] 16 janv. et s. 29 avril 1898, au Cim. S.-Charles.— *Paul-Antoine-Germain-Edouard*, b. à Méthot's Mills[5], 20 janv. 1901.— *Charles-Eugène-Maurice-Albert*, b[5] 5 janv. 1903.

Voir : Marchand, Achille, pour 2e mar. de Madame Germain.

J. **Bromptonville, 30 août 1912**

Germain, M.-J.-Edm.-Ulric, f. d'Ulric — et de Mathilda Canac-Marquis ;

McDonell, Ella-Joséphine, f. de Michel — et de

Une fille anonyme n. et d. 26 août 1911.— Un garçon anon. n. et d. 19 oct. 1912, à Montréal.

J.-B. et **J.*** **Saint-Narcisse de Champlain, 28 août 1866**

GERVAIS, François, veuf de (*nom manque*) Gervais ; s[2] 23 fév. 1877 ;

Marceau, M.-Vitaline, f. de Philippe—et de M.-Lisa Veillet. (Elle se remarie en 1879 à Isidore Cossette.)

M.-Georgine, b[2] 14 sept. 1871 ; m[2] 1897, à Ernest Trudel.—*M.-Albaisse* (sic), b[2] 2 oct. 1873.—*J.-Albéric*, b[2] 4 fév. 1876.—

J.-B. et **J.** **Saint-Narcisse de Champlain[2], 24 septembre 1867**

Gervais, Louis-Elzéar, f. de François—,écuyer, capitaine de milice, et de Caroline Trépanier ;

Marceau, Marie, f. de Philippe—et d'Olive Marceau.

Marie-Elvina, b[2] 6 août 1868; m[2] (M.-Alexina) 1894, à Napoléon Dupont.—*M.-Philomène*, b[2] 23 mars 1872 ; m[2]. 1898, à Philippe Trudel.—*Louis-Joseph-Elzéar*, b[2] 9 mars 1874 ; s[2] 4 août 1875.—*M.-Lucina*, b[2] 17 janvier 1876.—*J.-Majorique-Aldème*, b[2] 16 déc. 1877.—*J.-Léon-Geffrey*, b[2] 25 déc. 1879.—*Anonyme*, s[2] 25 juil.

1881.—*M.-Résima-Alasmène*, b² 13 juin 1882.—*J.-Frédéric*, b² 8 déc. 1883 ; etc.

J..B. et J.* **Lieu inconnu et date**

GIGNAC, LOUIS,

LANOUETTE, FÉLICITÉ, f. de PHILIPPE—et d'EUTYCHIENNE MARCEAU.

Bernadette. — Joseph. — Annette. — Albertine. — Louis. — Albert. —Béatrice.—Marie-Jeanne.—Emile. (*n.f.*)

Résid. à Portneuf.

J. **Québec, Saint-Malo, 30 août 1909**

GIGUERE, ADÉLARD (J.-Marie-A.), f. de CYRILLE — et de DELVINA TURCOTTE; b. à S.-Sauveur², 29 juil. 1881; d² 9 juin 1913;

LEFEBVRE-BOULANGER, LAURA, f. de Napoléon — et de Mathilde Marcotte.

(Pas d'enfants).

J.-B. **Sainte-Anne, 25 septembre 1838**

GIGUÈRE, CÔME, f. de Joseph — et de Marie Mercier ;

GUÉRARD, JOSETTE, f. de LOUIS — et de BRIGITTE PARÉ.

J. **Québec, Jacques-Cartier, 3 mai 1909**

GIGUÈRE, DÉSIRÉ-LÉON-GEORGES, f. de FRANÇOIS-ISAÏE (Philéas) — et d'ELÉONORE CANAC-MARQUIS ;

DUFRESNE, M.-GEORGIANA, f. de Joseph-Louis — et de Mathilde Côté.

J. **Québec, Saint-Sauveur², 27 août 1900**

GIGUÈRE, EDOUARD, f. de CYRILLE — et de DELVINA TURCOTTE ;

JOBIN, ADÉLA, f. de F.-X. — et d'Adèle Jolicœur.

Marguerite-Marie, n² 26 mai 1901. — *M.-Thérèse*, n² 17 fév. 1907. — *Cyrille-Edouard*, n² 6 juil. 1911 ; d² sept. 1912. — *Lucienne*, n² 25 juin 1913.

Anc. **Saint-Jean, I.-O., 28 juillet 1835**

GIGUÈRE, FRANÇOIS, f. de Jean-B.—et de M.-Louise Laverdière ;

LAINÉ, M.-SOULANGE, f. de PIERRE—et de VICTOIRE GINCHEREAU.

J. **Sainte-Famille, 22 juillet 1862**

GIGUÈRE, FRANÇOIS-PHILÉAS, f. d'Isaac — et d'Angèle Turcotte ;

CANAC, MARIE-ELÉONORE, f. de FRANÇOIS — et de SOPHIE POULIN.

J. **Sainte-Famille, 31 janvier 1893**

GIGUÈRE, FRANÇOIS-XAVIER, f. de F.-Xav.—et de Delvina Létourneau ;

PRÉMONT, MARIE-DINA, f. de PIERRE-CYRILLE — et de MARIE VAILLANCOURT.

J.-B. **Saint-Joachim, 17 septembre 1833**

Giguère, Isaïe, f. de Louis — et de M.-Luce Guimont ;

C.-Marquis, M.-Victoire, f. de J.-Abraham (et Pierre) — et de Luce Poulin; s. 1918.

M.-A. **Sainte-Famille[2], 13 avril 1874**

Giguère, Joseph, f. d'Etienne — et d'Apolline Huot ;

Canac-Marquis, M.-Démerise, b. 1850, f. de Francois-Régis — et d'Ombéline LaMothe ; s[2] 7 avril 1879 (29 ans).

J.-B. **Sainte-Famille, 18 juillet 1797**

Giguère, Joseph, veuf de M.-Anne Faucher ;

Canac, Judith, f. de Jean — et de M.-Judith Pepin.

J. **Sainte-Famille, 25 juillet 1763**

Giguère, Joseph, veuf de Catherine Turcot (fils de Joseph et de Marguerite Racine ;

Canac, Magdeleine, f. de Joseph — et de Madeleine Drouin.

J.-B. **Sainte-Anne, 18 août 1835**

Giguère, Joseph, veuf de Marie Mercier ;

Guérard, Marguerite, f. de Louis — et de Brigitte Paré.

J. **Saint-Tite, 4 novembre 1884**

Giguère, Joseph, veuf de Démerise Marquis (de S.-Ferréol) ;

Leblond, Malvina, f. de François — et de feu Brigitte Marquis.

J.-B. **Sainte-Anne, 20 novembre 1855**

Giguère, Joseph, f. de Joseph — et de Marguerite Guérard ;

Mercier, M.-Luce, f. d'Etienne—et de Marie Paré.

J. **Sainte-Famille, 5 avril 1869**

Giguère, Louis-Cyrille, f. de Pierre — et de Théotiste Hély dit Breton ;

Turcotte, Marie-Delvina, f. de Marc — et de Justine Canac.

Joseph-Cyrille-Xénophon, b. A.-Sauv. Q.[2], 16 oct. 1870 ; s[2] 5 fév. 1871. — *M.-Adèle-Mathilda*, b[2] 5 juil. 1871 ; s[2] 16 fév. 1885. — *M.-Eva-Alphéda*, b[2] 12 août 1872 ; m. à Joseph Boutet. — *J.-Arthur*, b[2] 7 avril 1874; m. sous le nom d'Edouard, 27 août 1900, à Adéla Jobin. — *M.-Geneviève-Julia*, b[2] 4 avril 1876 ; m. à Odilon Tardif. — *M.-Angélina*, b[2] 1 août 1877 ; s[2] 1er sept. 1878. — *J.-Léon-Wilfrid*, b[2] 6 déc. 1878 ; m. à Amanda Zicat. — *Jean-Baptiste*, b[2] 8 juin et s[2] 29 juil. 1880. — *J.-Marie-Adélard*, b[2] 19 juil. 1881 ; m. à Laura Boulanger. — *Joséphine-Angélina*, b[2] 20 déc. 1882 ; déc[2]. 1er fév. 1883. — *Angélina*, b[2] 6 mai 1884. — *Albert-Cyrille*, b[2] 4 nov. 1885 ; s[2] 15 juin 1886. — *M.-Eva-Mathilde*, b[2] 12 oct. 1890. — *J.-Edouard-Omer*, b[2] 11 août 1892.

J. **Sainte-Famille, 3 juillet 1911**

GIGUÈRE, MATHIAS-OMER (N.-D. de Québec), f. de Louis — et de M.-Délia Pouliot ;

POULIOT, M.-ALVINE, f. de PAUL — et de DÉLIA FAUCHER.

J. **Sainte-Famille, 26 septembre 1763**

GIGUÈRE, MICHEL, f. de Joseph — et de Marguerite Racine ;

CANAC, GENEVIÈVE, f. de JOSEPH — et de MADELEINE DROUIN.

Nombreuse descendance ; Geneviève, 1° m. S.-Fm., 1787, à Louis Chatigny, et 2° à Pierre Drouin. — Marie-Louise, m. S.-Fm., 1798, à Joseph Létourneau. — Marie-Claire, m. S.-Fm., à Joseph Leblond. — François, m. S.-Fm., 1811, à Marie Vaillancourt. — François-Xavier, m. S.-Fm., 1839, à Adélaïde Faucher. — Edouard, m. S.-Fm., 1840, à Adélaïde Roberge. — Joseph, m. S.-Vallier, 1847, à Henriette Leclerc. — Philomène, 1° m. S.-Fm., 1858, à F.-Xav. Létourneau ; 2° m. 1863, à François Pouliot. — Adélaïde, m. S.-Fm., 1866, à Frs-Xavier Pouliot.

J. **Jacques-Cartier, 2 septembre 1918**

GIGUÈRE, OMER (ÉDOUARD-O.), f. de CYRILLE—et de DELVINA TURCOTTE ;

MOISAN, CÉCILIA (EUGÉNIE-C.), f. de Pierre—et d'Eugénie Gray.

M.-A. **Sainte-Anne, 15 juillet 1862**

GIGUÈRE, THOMAS *, f. de François — et de Marie Simard ;

BEAUCHER, M.-ANNE, f. de FRANÇOIS — et de M.-ANNE BOISSONNAULT.

* Veuf de Marie Sylvain.

J. **Sainte-Famille, 3 septembre 1917**

GIGUÈRE, WILFRID, f. de Frs-Xavier — et de Delvina Létourneau ;

GOSSELIN, M.-LAZARIA, f. de JOSEPH — et d'EXILDA TURCOTTE.

J. **Québec, Saint-Sauveur, 28 juillet 1902**

GIGUÈRE, WILFRID, f. de CYRILLE — et de DELVINA TURCOTTE ;

ZICAT, AMANDA, f. d'Edouard — et de Belzémire Turcotte.

Cyrille, né à S.-Sauveur[2], 14 juil. 1903. — *Wilfrid*, n[2] 19 oct. 1904. —*Joseph*, n[2] 21 fév. 1906, d[2] 4 mars 1907. — *Amanda*, n[2] 2 fév. 1907. — *Marguerite*, n[2] 17 janv. 1909.—*M.-Ange*, n[2] 8 déc. 1912. — *Rose-de-Lima*, n[2] 12 août 1914. — *Jeanne-d'Arc*, n[2] 30 déc. 1915. — *M.-Mathilda-Rita*, b[2] 4 janv. 1918.

J. **Neponset, Illinois[2], 25 janvier 1880**

GILKISON, WILLIAM-A.,

MARKEE, MARGARET, f. de JOSEPH — et de MARY-JANE WAITE.

Velma-J., née à Bradford, Ill., 20 août 1882 ; m. à Charles Kitterman. — *Clarence*, n[2] 27 mai 1885. — *William-Sherman*, né à Grainfield, Kansas[3], 28 janv. 1888.—*Arthur-J.*, né[3] 22 mars 1890.

Anc. **Saint-François, I.-O., 12 avril 1779**

GINCHEREAU, AUGUSTIN, f. de JOSEPH—et de THÉRÈSE LHEUREUX ;

BEAUDOIN, URSULE, f. de Joseph—et de Madeleine Toupin.

Anc. **Saint-François, I.-O., 8 novembre 1802**

GINCHEREAU, AUGUSTIN, f. d'AUGUSTIN—et d'URSULE BEAUDOIN ;
NADEAU, MARIE-JOSETTE, f. de Louis—et de Julie Dallaire.

Anc. **Sainte-Famille, 13 février 1719**

GINCHEREAU, JEAN, veuf d'Anne Sivadier ;
CANAC, THÉRÈSE, f. de MARC-ANTOINE—et de JEANNE NORRICE. (M. Forgues écrit Nauric.)

Anc. **Saint-François, I.-O., 1er septembre 1841**

GINCHEREAU, JEAN, f. de JOSEPH—et de MARGUERITE LAÎNÉ ;
FORTIER, M.-VICTOIRE, f. de Guillaume—et de Victoire Laîné.

Anc. **Saint-Laurent, I.-O., 12 février 1855**

GINCHEREAU, JEAN, f. de JEAN—et de MARGUERITE DESTROIS-MAISONS-PICARD ;
NOEL, ÉLÉONORE, f. d'Antoine—et de Marie Brousseau.

Anc. **Sainte-Famille, 21 janvier 1826**

GINCHEREAU, JEAN, f. d'AUGUSTIN—et d'URSULE BEAUDOIN ;
PICARD, MARGUERITE, f. de René—et de Marguerite Perrault.

Anc. **Saint-François, I.-O., 11 octobre 1859**

GINCHEREAU, JEAN-B., f. d'AUGUSTIN—et de JOSETTE NADEAU ;
EMOND, MARIE, f. de François—et de Madeleine Lheureux.

Anc. **Saint-Jean, I.-O., 18 novembre 1911**

GINCHEREAU, JOSEPH, f. d'AUGUSTIN—et d'URSULE BEAUDOIN ;
LAÎNÉ, MARGUERITE, f. de JOSEPH—et de M.-LOUISE EMOND.

Anc. **Sainte-Famille**

GINCHEREAU, JOSEPH, f. de JEAN-B.—et de THÉRÈSE CANAC ;
LHEUREUX (LEVREAU), THÉRÈSE, f. de Simon—et de Marguerite Loignon.

Anc. **Saint-François, I.-O., 24 février 1862**

GINCHEREAU, LOUIS, f. de JOSEPH—et de MARGUERITE LAÎNÉ ;
DION, ÉLÉONORE, f. de François—et de Catherine Sanschagrin.

J. **Saint-Tite-des-Caps, 28 janvier 1876**

GIRARD, EDOUARD, maj. de feu Edouard — et de Judith Bouchard;
CANAC-MARQUIS, MARIE-ROSE, f. de FRANÇOIS-XAVIER — et de JUSTINE ASSELIN.

J. **Rochester, New-Hampshire**

GIRARD, Cléophas-E., f. de Cléophas — et de Rose-de-Lima Dulude ;
MARQUIS, M.-LOUISE-LUMINA-EMMA, b. 1873, veuve de Léon-J. Grondin (fille de FERDINAND — et de SARAH-GEORGIANA DROLET).

Georges-Cléophas, b² 24 janv. 1901. — *M.-Rachel-Henriette*, n. à Nashua, 5 juin 1902. — *Raymond-Clément*, b. à North Cambridge,

6 juil. 1904. — *Lionel-Alphonse*, b. à Hyde Park, Mass., 30 oct. 1906 ; déc. 14 mai 1907. (*nf.*)

J. Broughton (Saint-Pierre), 20 juillet 1885

GIROUX, ALEXIS, f. de Georges — et d'Olive Bilodeau ;
ROUTHIER, DELVINA, f. de FRANÇOIS — et d'ELÉONORE MARQUIS.

J. Québec, Jacques-Cartier, 17 juillet 1916

GOBEIL, JOS.-ALBERT, f. de MARCEL — et de NATHALIE GAGNON ;
GOUDREAULT, M.-BLANCHE-GEORGINA, f. de Philippe — et de Malvina Thibaudeau.

J. Sainte-Famille, 5 février 1793

GOBEIL, ANTOINE, f. de Barthélemy — et de Marie-Rose Dorval ;
CANAC, GENEVIÈVE, f. de PIERRE — et de M.-GENEVIÈVE LECLERC.

Les mariages des fils se trouveront ici facilement à leur rang alphabétique. Pour les filles, voir Pierre Dufresne, Robert Kertson, Jean-B. Gagnon.

J. Sainte-Famille, 17 février 1829

GOBEIL*, ANTOINE, f. d'ANTOINE — et de GENEVIÈVE CANAC ;
VAILLANCOURT, SCOLASTIQUE, f. de Joseph — et de Brigitte Létourneau.

* Il est dit " cultivateur dans le Township de Blandford ".

Pierre-Onésime, b. à Gentilly[2], 6 janv. 1830 ; mort aux É.-Unis. — *Alexis*, " plusieurs années commerçant dans la halle du Marché Finlay " ; parti en 1870 et " plus de nouvelles ". — *Scolastique*, b[2] 1er oct. 1833 ; m. à Flavien Cloutier, navigateur, longtemps à Québec, et mort à Montréal (4 filles). — *Basilisse*, b[2] 3 nov. 1835 ; m. à S.-Roch, 7 juin 1858, à Thomas Leclerc. — *Télesphore*, b[2] 22 mai 1837.

2e mar. Québec, Saint-Roch, 14 juillet 1846

RAIMBAULT, SOPHIE, maj. de J.-Bte — et de Marguerite Bélanger.

J. Saint-Aubert[2], 11 février 1861

GOBEIL, CÉLESTIN (huissier), f. de MARCEL — et de PÉTRONILLE AUGER ; s. 1914 ;
VERREAULT, MARIE-PHILOMÈNE, f. de Jean-B. — et d'Elisabeth Couillard.

Marie-Philomène-Aurélie, b[2] 2 mai 1863. — *M.-Célanire*, b. à S.-Jean-Port-Joli, 14 sept. 1864.

M.-Clara, m. à Thomas Arton. — *M.-Anna*, m. à Georges Boulet.

J. Québec, Saint-Roch, 29 octobre 1862

GOBEIL, EDOUARD, f. d'EDOUARD — et d'EMÉRENCE LAFRANCE ;
GOBEIL, PHILOMÈNE, f. de MARCEL — et de PÉTRONILLE AUGER.

A vécu à Kingston. *Marie*, m. à un M. Barette, à Montréal. — *Exilda*, m. à Georges Ménard, Kingston. — *Florida*, m. à un M.

Tom, même lieu. — *Edouard*, 2e m. à Rose-Anna Gobeil.—*Guillaume* (Willie), m. aux États-Unis (*nf.*).

J. Québec, Saint-Roch, 28 octobre 1912

Gobeil, Edouard, veuf de Mary Lemmon (dom. à Kingston) ;

Gobeil, Rose-Anna, f. de Jean-Marcel — et de Nathalie Gagnon (2e degré).

J. Saint-Roch, 4 juin 1839

Gobeil, Edouard, f. maj. adoptif d'Antoine — et de Geneviève Canac-Marquis ;

Lévesque dite Lafrance, Marie-Emérence, maj. de Thomas — et de Marie Humps.

Betsie, mariée à S.-Roch à D. Bélanger. — *Lumina*, m. 1870 à .....Bolduc, orfèvre. — *Delphine*, m. à Francis Cummings (vécut et mourut à la Pointe-aux-Esquimaux).—*Alfred*, *William* et *Evariste*. (*n.f.*)

J. Lorette, Saint-Ambroise[2], 11 août 1902

Gobeil, Ernest, f. de Jean-Marcel — et de Nathalie Gagnon ;

Rhéaume, Marie, f. de Pierre — et de Délina Verret.

2e mar. Saint-Sauveur, 15 janvier 1906

Verret, Marie-Anne, f. d'Alexis — et d'Odélie Hamel.

3e mar. Lorette[2], 22 février 1909

Verret, Marie-Louise, f. d'Alexis — et de M.-Louise-Elisabeth Verret (5 dispenses d'affinités).

J. Québec, Saint-Roch[2], 19 juin 1911

Gobeil, Jean-Baptiste, f. de Jean-Marcel — et de Nathalie Gagnon ;

Racine, Emilina, f. de Joseph — et d'Arise Blouin.

Marie-Thérèse-Marguerite, b[2] 1912; *Joseph-Jean-Baptiste-Roland*, b[2] 1914 ; *Jean-Paul-Emile-Maurice*, b[2] 1915.

J. Québec, Saint-Sauveur, 28 septembre 1870

Gobeil, Jean-Marcel, f. de Jean-Marcel — et de Sophie Aubibert;

Gagnon, Nathalie, f. de Frs-Xavier — et de Nathalie Lemelin.

8 enfants dont 7 garçons et une fille : *Joseph.* — *Jean-Alexis-Marcel.* — *Onésime* (mort à 6 mois). — *Jean-Alexis* (mort à 1 an).— *Rose-Anna*, m. à Edouard Gobeil. — *Ernest.* — *Ovide.* — *Jean-Baptiste.* — *Gaudiose* (non mar., 29 ans) dem. avec sa mère.— *Albert.*

J. Québec, Saint-Sauveur[2], 11 juin 1894

Gobeil, Joseph, f. de Jean-Marcel —et de Nathalie Gagnon ;

Garneau, Elmina, f. de Ferdinand — et de Rebecca Juneau.

Plusieurs enfants n[2], et au Lac des Commissaires, Kingston.

J. **Gentilly[2], 19 octobre 1830**

GOBEIL, MARCEL, f. d'ANTOINE — et de GENEVIÈVE CANAC ;
AUGER, PÉTRONILLE, f. de Barthélemy — et d'Angèle Beaufort-Brunel.

Marie-Emilie, b[2] 2 août 1832 ; s[2] 15 août 1832. — *Marie-Elisa*, b[2] 3 mars 1833, m. à M. Cantin ; résidence à Québec, Charlesbourg et Montréal. Là elle mourut, laissant deux enfants : Lumina et Elzire. — *Pierre-Célestin* laissa Québec vers 1858 et alla s'établir à S.-Jean-Port-Joli, où il épousa Philomène Verreault; huissier des comtés de l'Islet et de Montmagny; recueillit des notes sur sa famille. — *Marie-Célina*, b[2] 20 déc. 1834. — *Joseph*, déc. à 16 ans (*nf*).
2e mar. Veuve ANDRÉ MERCIER, née Sophie Audibert-Lajeunesse.
Jean-Marcel, m. à Nathalie Gagnon.

J. **Québec, Saint-Sauveur, 1er septembre 1902**

GOBEIL, MARCEL-JEAN, f. de JEAN-MARCEL — et de NATHALIE GAGNON ;
AUCLAIR, AUXILIA, f. de François — et de Malvina Beaupré.

J. **Saint-Sauveur, 3 août 1903**

GOBEIL, OVIDE, f. de JEAN-MARCEL — et de NATHALIE GAGNON ;
CAOUETTE, ALICE, f. de Gaudiose — et de Malvina Desrochers.

J. **Saint-Eloi, 23 janvier 1894**

GODBOUT, JOSEPH, f. d'Abraham—et de Georgiana Labrie ;
ROUSSEAU, CLAUDIA, f. de DAVID—et d'OMBÉLINE BELLISLE.

M.-A. **Sainte-Famille, 14 juillet 1863**

GOSSELIN, FERDINAND, f. de Pierre* — et de Marie Asselin ;
C.-MARQUIS, ZOÉ, f. de FRANÇOIS — et de SOPHIE BILODEAU ; déc. à Chicago, Ill., 30 oct. 1902. — Elle avait épousé en secondes noces, 11 janv. 1877, Jean-Georges Tremblay.
* Menuisier-entrepreneur de S.-Roch, Québec.
(*Pas d'enfants*).

J. **Sainte-Famille, 23 juillet 1850**

GOSSELIN, FRANÇOIS-X. f. de François — et d'Adélaïde Charest ;
LÉTOURNEAU, MARIE-FRANÇOISE, f. de JEAN-BAPTISTE — et de M.-FRANÇOISE CANAC.

Ascendance : François Gosselin, m. S.-Laur., 1827, à Adélaïde Choret (Charest). — François, m. S.-Frs., 1799, à Catherine Beaudoin. — Amable, m. S.-Laur., 1765, à Isabelle Maranda. — Antoine, m. S.-Laur., 1726, à Marguerite Crépeau. — Ignace, m. S.-P., 1683, à Marie Ratté. — Gabriel, m. Québec, 1653, à Françoise Lelièvre.

François, m. à Adel. Charest, était frère de Joseph m. à Soulange Denis-Lapierre, père de M. le Chanoine David Gosselin, curé de Charlesbourg; de Jean Gosselin, avocat; de François-Xavier, protonotaire de Chicoutimi.

M. le Chanoine Gosselin a publié sur sa famille et sur Saint-Laurent de l'Ile d'Orléans, sa paroisse natale, des études fort intéressantes. Voir en particulier celles qui ont paru dans la *Nouvelle-France* du mois d'août 1917 à février 1918.

François-Xavier et Pierre ci-dessous. — *Louis*, né 19 déc. 1868, ci-devant curé de Sainte-Martine, est entré chez les RR. Pères Rédemptoristes. — *Eusèbe* occupe le bien paternel.

2e mar. Saint-Laurent 1882

Audet-Lapointe, Joséphine, f. de Joseph — et de M.-Anne Coulombe.

J. Saint-Laurent, I.-O., 13 avril 1875

Gosselin, François-Xavier, f. de Frs-Xavier — et de Françoise Létourneau ;

Roberge, Rose de Lima, f. de Pierre — et de Louise Noel.

J. Saint-Jean, I.-O., 6 février 1893

Gosselin, Frs-X.-Herménégilde, f. de Pierre — et de Vénérande Vaillancourt ;

Blouin, M.-Léa-Almanda, f. de Jean — et de M.-Léa Lachance.

J. Saint-Pierre, I.-O., 13 janvier 1913

Gosselin, Jean, f. de François-Michel — et de Philomène Ferland ;

Pichet, Eva, f. de Louis-Célestin — et de Marie Létourneau.

J. Saint-Laurent, I.-O., 29 juillet 1879

Gosselin, Joseph, f. de Frs-Xavier — et de Françoise Létourneau ;

Boissonnault, Belzémire, f. de Damase et d'Ombéline Terrien.

J. Sainte-Famille, 23 février 1892

Gosselin, Joseph, f. de Nicomède — et de M.-Eulalie Plante ;

Turcotte, M.-Exilda, f. de Joseph— et de Célina Vaillancourt.

J. Saint-Pierre, I.-O., 12 septembre 1910

Gosselin, Mathias (de S.-Laurent), f. de Michel — et de Lumina Coulombe ;

Létourneau, Exilia, f. de Joseph — et de Marie (Elisabeth) Létourneau.

J. Saint-Gervais[2], 19 novembre 1912

Gosselin, Philippe, maj. d'Adélard — et d'Aurélie Labrie ;

Marquis, M.-Alice-Anna, b. 1889, f. de Paul — et de Georgina Prévost.

Léonard-Yves-Joseph, b[2] 6 oct. 1913.

J. Sainte-Famille, 3 février 1855

Gosselin, Pierre, f. de Jacques — et de Théotiste Jacques (St-Isidore) ;

Vaillancourt, Vénérande, f. de Jean — et de Vénérande Drouin.

J. **Québec, Saint-Roch, 28 octobre 1884**

GOULET, JEAN-BRUNO, veuf de Marguerite Beaudoin ;

GOBEIL, MARIE-PHILOMÈNE, f. d'ANTOINE — et de SCOLASTIQUE VAILLANCOURT.

J. **Sainte-Famille, 19 octobre 1897**

GOULET, PIERRE-CYRILLE (S.-Pierre, I.-O.), maj. de Magloire — et de Marie Gagnon ;

PRÉMONT, MARIE-CÉLINA, f. de P.-CYRILLE — et de MARIE VAILLANCOURT.

J. **Sainte-Famille, 25 septembre 1900**

GRAVEL, GEORGES-THÉODORE (Ch.-Richer), f. de Joseph-Sifroid — et de Praxède Gravel ;

LÉTOURNEAU, M.-ANNA, f. de JOACHIM — et de CÉLINA ASSELIN.

M.-A. **Beauce, Saint-François, 5 octobre 1858**

GRÉGOIRE, GEORGES, f. d'Etienne — et de Catherine Faucher ;

LATULIPPE, PHILOMÈNE, f. de JOSEPH — et de CATHERINE MORENCY.

J. **Saint-Hubert, Témisc., 27 janvier 1902**

GRENIER, LUCIEN, f. de Jacques—et d'Ursule Huard ;

TURCOT, M.-LOUISE, f. de NAPOLÉON—et d'OZILDA DUMONT.

J. **Saint-Silvestre, 14 février 1856**

GRENIER, PRUDENT, veuf de Geneviève Bisson ;

CANAC-M., M.-AURÉLIE, b. 1837, f. de JOACHIM — et de ROSE CÔTÉ.

J. **Sainte-Famille², 25 février 1884**

GRENON, ARTHUR, veuf de Flore Trudel ;

FAUCHER, M.-LUMINA, f. de JACQUES — et de PHILOMÈNE LÉTOURNEAU ; s² 31 janv. 1887.

2e mar. **Saint-François, 1er juillet 1890**

VAILLANCOURT, JOSÉPHINE, veuve de Basile Dion.

J. **Rochester, N.-H.², 12 février 1896**

GRONDIN, JOSEPH, f. de Michel—; déc. avril 1897 ;

MARQUIS, M.-LOUISE-LUMINA, f. de FERDINAND — et de GEORGIANA DROLET (2e mar. à Cléophas-E. Girard).

Léon-Joseph, b² 25 déc. 1896.

J. **Québec, Saint-Roch, 21 octobre 1884**

GROSLEAU, OLIVA, f. Narcisse — et de Geneviève Gauthier ;

CANAC-MARQUIS, M.-ADÉLINE, b. 1860, f. de PIERRE — et de MADELEINE GABOURY.

J.-B. **Sainte-Famille, 22 février 1808**

GUÉRARD, CHARLES, veuf de M.-Josette Dompierre (f. de LOUIS — et de BRIGITTE PARÉ) ;

CAMPAGNA, M.-LOUISE, f. de Jean — et de M.-Madeleine Gagnon.

J.-B. **Château-Richer, 19 juin 1832**

Guérard, Charles, f. de Charles — et de Louise Campagna ;
Marie-Reine, f. élevée à l'Ange-Gardien par Jacques Boutillet.

J.-B. **Saint-Pierre, I.-O., 17 janvier 1837**

Guérard, Charles, f. de Louis — et de Brigitte Paré ;
Gourdeau, Rosalie, veuve de Pierre Plante.
Présent : François Gourdeau, frère de l'épouse.

J.-B. **Saint-Pierre, I.-O., 12 janvier 1869**

Guérard, Chs.-Alexandre, f. de Charles — et de Rosalie Gourdeau ;
Gourdeau, Angèle-Joséphine, f. d'Isaac — et de M.-Angèle Dupil.

J.-B. **Sainte-Famille, 10 février 1829**

Guérard, Jacques, f. de Louis — et de Brigitte Paré ;
Loignon, M.-Henriette, f. de Jean-Bte — et de M.-Rose Asselin.

J.-B. **Saint-Joachim, 11 juillet 1837**

Guérard, Jean, f. de François—et d'Angélique Drouin;
Bolduc, Henriette, f. de Jean—et de M.-Louise Lessard.

J.-B. **Saint-Joachim, 12 août 1862**

Guérard, Joseph, f. de Louis—et de Madeleine Deblois ;
Boucher, Philomène, f. d'Éloi—et de Françoise Chevalier.

J.-B. **Sainte-Famille, 20 février 1792**

Guérard, Louis, f. de Jacques — et de Thérèse Gagné ;
Paré, Brigitte, f. de Jérôme — et de M.-Louise Canac-M.

J.-B. **Sainte-Famille, 1er août 1826**

Guérard, Louis, f. de Louis — et de Brigitte Paré ;
Deblois, Magdeleine, f. de Charles — et de M.-Madeleine Baudon.

J.-B. et **M.-A.*** **Sainte-Famille, 29 janvier 1856**

Guérard, Louis, f. de Jacques—et de Henriette Lognon ;
Pepin-Lachance, Cécile, f. de Louis—et de Vénérande Audet.

J. **L'Ile-Verte, 15 novembre 1892**

Guillemette, Adrien, f. d'Adrien (Alexis)—et de Sévérine Michaud ;
Morin, M.-Odile, f. de Jean-B.—et de Marcelline Saindon.

J. **L'Ile-Verte, 10 janvier 1871**

Guillemette, Alexis (Adrien), veuf de Sophronie Simard ;
Michaud, Sévérine, f. d'Alexis—et de Domitille Dubé.

J. **Lewiston, Maine, 3 septembre 1900**

Guillemette, Antonio, f. d'Antoine et d'Honorine Asselin ;
Bernard, M.-Anne-Eugénie, f. d'Eleuthère — et de Célérine Marquis.

Planche 30. — 1, Madame Guillaume Charland, née M.-Mathilde Canac-Marquis. — 3, Madame Télesphore Charland, née Emma Gendron. — 2, 4, 5, 6, 8, Germaine, Antoine, Maurice, Cécile, Paul-Vincent, enfants de Télesphore Charland. — 7, Madame Arthur Lefebvre, née Marie-Louise Charland. — 9, Berchmans Bégin à 7 ans, aujourd'hui lieutenant-aviateur.

H

J. **Saint-Norbert d'Arthabaska, 14 novembre 1876**

HAMEL, FERDINAND, veuf de Rose-Anne Bergeron ;
MARQUIS, SOPHIE, veuve de Dosithée Thérien.

J. **Etats-Unis, Springfield, 26 juillet 1910**

HARDY, HARRY, f. de Harry — et de ... Chaffey ;
SAMSON, ROSE-ANNA, f. de PIERRE — et de MARIE MARQUIS.

J.-B. **Québec, Saint-Roch, 20 juin 1906**

HARDY, ALFRED,* f. de Michel-Germain — et de Sophie Lehouillier ;
C.-MARQUIS, M.-EXINA (Alexina), f. de JEAN — et d'ARTHÉMISE WILLIAMSON.

* Médecin à S.-Gabriel de Rimouski.

J. **Matane, 7 novembre 1899**

HARRISON, ADÉLARD, f. de GUILLAUME—et de MARIE TURCOT ;
GAUTHIER, ADÉLIA, f. de Grégoire—et d'Amanda Truchon.

J. **Matane, 12 janvier 1892**

HARRISON, AUGUSTIN, f. d'AUGUSTIN—et de MARCELLINE TURCOT ;
HARRISON, MADELEINE, f. d'Olivier—et d'Anne Forbes.

J. **Sainte-Félicité, Matane, 11 février 1868**

HARRISON, AUGUSTIN, f. d'Augustin—et d'Apolline Dion ;
TURCOT, MARCELLINE, f. de JEAN-B.—et d'OMBÉLINE GAGNÉ.

J. **Sainte-Félicité, Matane, 8 janvier 1901**

HARRISON, GEORGES, f. d'AUGUSTIN—et de MARCELLINE TURCOT :
DION, EUGÉNIE, f. de Pascal—et de Fortunée Saint-Laurent.

J. **Matane, 9 février 1869**

HARRISON, GUILLAUME, f. d'Augustin—et d'Apolline Dion ;
TURCOT, MARIE, f. de JEAN-B.—et d'OMBÉLINE GAGNÉ.

J. **Saint-Pierre du Lac, Témisc., 21 avril 1903**

HARRISON, MICHEL, f. de Guillaume—et de Marie Turcot ;
GAGNON, MARIE, f. de JEAN-B.—et de MARGUERITE PARENT.

J.-B. **Saint-Henri de Lévis, 24 avril 1815**

HATSCHENBERG, JEAN,* veuf de Geneviève Geseron ;
CANAC-M., VICTOIRE, veuve de CHARLES BAILLARGEON ; s. 2 août 1840.

* Chirurgien de Lévis.

M.-A. **Sainte-Famille, 19 juillet 1870**

HÉBERT, FRANÇOIS, f. de François — et de Clotilde Drouin ;
CANAC, M.-PHILOMÈNE, b. 1843, f. de BASILE — et de CONSTANCE ASSELIN. (*Pas d'enfants*).

J. **Saint-Jean, I.-O., 14 octobre 1901**

HÉBERT, GAUDIOSE, f. de Joseph — et de Marguerite Lachance ;

TURCOTTE, M.-AMANDA, f. de SIMÉON — et de PHILOMÈNE PRÉMONT.

J. **Sainte-Famille, 25 février 1895**

HÉBERT, JOSEPH, veuf de Marie-Anne Asselin ;

TURCOTTE, JOSÉPHINE, f. de feu BENJAMIN — et de CONSTANCE CANAC-MARQUIS.

J. **Sainte-Famille, 4 février 1890**

HÉBERT, JOSEPH, f. de Joseph — et de Marguerite Lachance ;

VAILLANCOURT, M.-GEORGINA, f. de FRANÇOIS-XAVIER — et de PHILOMÈNE MARCEAU.

J. **Sainte-Famille, 15 juillet 1902**

HÉBERT, OMER, f. de Joseph — et d'Anna Asselin ;

ASSELIN, M.-SÉDULIE, f. de FRS-XAVIER et de SÉDULIE LÉTOURNEAU.

J. **Montréal, Saint-Jean-Baptiste, 29 janvier 1907**

HÉNAULT, STANISLAS, veuf d'Arthémise Vachon ;

MARQUIS, MARIE-VIRGINIE, b. à S.-Famille, 5 fév. 1864 ; f. de NARCISSE — et d'OMBÉLINE GAGNON.

Anc. **Rivière-Ouelle, 4 mai 1852**

HUDON (-BEAULIEU), THADDÉE, f. d'Aristobule—et d'Anastasie Dubé ;

PELLETIER, JUSTINE, f. de JEAN-MARIE—et de JULIE PAINCHAUD.

Alphonse.—Eugène.—Oscar.—Une fille, Sœur Saint-Pantaléon, de la Congrégation de Notre-Dame, longtemps secrétaire de la Supérieure-Générale.

J. **Québec, Jacques-Cartier, 27 novembre 1907**

HUOT-SAINT-LAURENT, HERMÉNÉGILDE, f. de Jean-B.—et d'Adèle Rouillard ;

GIGUÈRE, M.-ANGÉLINA, f. de PHILÉAS-ISAÏE — et d'ELÉONORE CANAC-MARQUIS.

J

M.-A. **Saint-François, I.-O. (d'après M. Forgues), 1790**

JEAN*, JEAN-B. ;

CAMPAGNA, MARIE, f. de JOSEPH — et de M.-MADELEINE CANAC.

* JEAN dit VIEN. On ne trouve plus d'autres mariages sous aucun de ces deux noms.

Québec, Saint-Sauveur, 2 juin 1869

JOLIVET, ALBERT, f. de feu Bernard—et d'Eulalie-Eustelle Durand, de Limoges, France ; décédé à Biarritz, 1901 ;

CHARLAND, MATHILDE (Marie-Math.-Sédulie), f. min. de GUILLAUME—et de M.-MATHILDE CANAC-MARQUIS.

Une belle famille de la vieille France, la famille Jolivet. Deux fois, en 1877 et en 1886, l'auteur a reçu chez madame Caillat-Rivaltz de Ladevèze, sœur d'Albert Jolivet, la plus cordiale hospitalité. Venu la première fois pour un jour, par un de ces chemins qui conduisent tous à Rome, il y resta près de deux semaines, fêté par ses hôtes, invité et fêté encore par tous les parents d'alentour, promené aux campagnes voisines par M. Albert Durand et notamment aux ruines du Château de Chalusset ; montré comme un objet rare, un beau sauvage blanchi du Canada ; et le dirai-je, destiné d'avance, *in petto*, en conseil de famille, à *faire le bonheur*...

Il ne restait plus qu'à s'enfuir brusquement à Notre-Dame de Lourdes, et de là à Rome—chez le marchand d'habits ecclésiastiques.

Ce dénouement était d'ailleurs de couleur locale : deux des oncles d'Albert Jolivet, deux frères de son père, étaient Chanoines et l'un d'eux fut même évêque. Madame Caillat, jeune fille, avait songé à la vie religieuse et toute la famille était franchement chrétienne. Les lettres de faire part que nous conservons en souvenir, portent toutes : " muni ", ou " munie " des sacrements de l'Église, " pieusement décédé ", "pieusement endormie dans le Seigneur," "pieusement retournée à Dieu," etc., etc.

Au point de vue social, la famille Jolivet tenait à Limoges une place d'honneur. Bernard, père de notre Albert, était un violoniste de renom, et pour le dire en passant, Albert lui-même avait hérité de ce talent, " jouant comme Prum ", disaient ses amis, et chantant comme Capoul. Sa sœur, Marie, musicienne également, et par ailleurs excellement douée, avait épousé M. Caillat-Rivaltz de Ladevère, un noble qui, en s'appelant M. Caillat tout court, pouvait être ce qu'il était en effet, un fabricant et décorateur de porcelaine—le plus en vue de Limoges.—Son autre sœur, Caroline, épousa à son tour le commandant Toussaint Monti, ancien chef de bataillon de la Garde impériale, chevalier de la Légion d'Honneur, chevalier de Russie, etc., etc.—et en secondes noces, le commandant Bondet, de la Dordogne. L'oncle Durand avait été de son vivant président du Tribunal de commerce, et son fils devait être, jeune encore, promu chevalier de la Légion d'Honneur. Bref, de beaux noms partout dans la parenté et les familles alliées : Sazerac des Roches ; Merlin Lemas, Monti, Louis Bleynie, professeur à l'École de Médecine, officier de l'Instruction publique ; MM. Jacques, Louis et René Delor (de la famille du R. P. Delor, dominicain) ; le commandant Bondet, chevalier de la Légion d'Honneur ; Gustave Brunie, principal du Collège d'Aix ; Pierre Leyssenne, inspecteur-général de l'Instruction publique ; Charles Boudier, professeur au Lycée de Vanves ; Marcel Corteggiani ; le comte Multedo, ancien député, M. de Montera, ancien député, etc.

Aurions-nous l'audace d'ajouter un détail, au moins à titre de curiosité historique ou généalogique ? Le 31 mars 1756, le Président du Conseil de Marine écrit à Montcalm, notre Montcalm de 1759 : " Qu'il s'est prêté avec plaisir au changement qu'il a demandé pour M. de Ladevèze, son neveu. " (Archives d'Ottawa, *Rapport de 1905, tome I, p.* 228 des *Ordres du Roi et dépêches*, d'après les *Documents de Paris*, série B, t. 104, fol. 59½).—Au surplus, l'*Annuaire de la noblesse de France* donne à l'année 1851, p. 352 : *Le Marquis de Clerc de La Devèze*, XVIIIe s.—Quelque lien de famille rattachait-il M. Caillat à ses glorieux homonymes ? Si autrefois nous avions eu le même goût des choses familiales !

K

J. Saint-Pierre, I.-O., 23 juillet 1821

KERTSON (et CARSON), ROBERT, f. de Henry — et d'Elisabeth John ;

GOBEIL, GENEVIÈVE, f. d'ANTOINE — et de GENEVIÈVE CANAC.

Le Registre écrit *Carsonne*. Nos anciens curés ne savaient pas l'anglais, ne voulaient pas l'apprendre — et pour cause — et loin de nous la pensée de les en blâmer — bien " au contraire" (Timothée). Ils l'écrivaient au son, "à la française", et c'est à faire rire, assez souvent, exemple : Mérée *Des Vices* pour *Mary Davis*. Mais c'est précisément ce qui nous fait croire que le fiancé aura ici prononcé très nettement *Carsonne* et non pas *Kertsonne*. Les représentants de cette famille s'intéressent au sujet, et nous disent que deux de leurs grands-oncles, fils de Robert, firent le voyage d'Angleterre, tout exprès pour se renseigner sur leur ascendance. Sans réussir parfaitement, ils apprirent toutefois que deux officiers anglais, l'un nommé Carson, l'autre Curson, s'étaient embarqués pour le Canada, vers 1800 et qu'ils avaient fait naufrage. Le nom, du reste, était déjà connu en notre pays et c'est ainsi que nous avons vu nous-même dans les registres du *Christ-Church*, de Montréal, au 9 octobre 1777 : *William Carson, soldier, married to Martha Yant* (?).

Quoi qu'il en soit, Robert Carson, ou Kertson, comme le nom s'écrit depuis longtemps, " jeune orphelin anglais, échappé d'un naufrage ", fut recueilli par une charitable dame de Québec ; apprit le métier de ferblantier et y devint très habile. L'ancienne église de Saint-Roch possédait de beaux candélabres de sa fabrication.

Nous n'avons guère pu suivre sa descendance, parce qu'il alla s'établir, assez vite après son mariage, au Madawaska, où l'avait attiré le curé de Saint-Bruno (au jourd'hui Van Buren), l'abbé Antoine Gosselin, parent de sa femme. Peut-être là même, changea-t-il souvent de domicile, car les registres de Van Buren même ne nous ont presque rien donné, à part le mariage de sa fille Geneviève avec André La Forest. Voir à ce nom. Cependant il eut une nombreuse famille et la voici à peu près reconstituée à l'aide de notes prises auprès de personnes de Québec et de Montréal qui ont bien voulu répondre à nos questions. Nommons en particulier la Révérende Mère André-Corsini, de la Providence, Montréal; sa sœur Mademoiselle Geneviève, de Chicago, et Madame Moïse Gagnon, de Québec, que nous remercions toutes trois de grand cœur puisque l'occasion s'en présente.

Fils : *Robert*, marié probablement à Calais (?) à Marie Michaud, et plus tard résidant à Frédéricton. — *Raymond*. — *Théodule*, dont quelques fils demeurent à Minneapolis. — *Barthélemy*. — *Marcel*.— *Georges-Stanislas*, ordonné prêtre à Montréal le 17 août 1854 ; vicaire à Sainte-Marie de Monnoir; 1855, curé de Granby; 1860, au Séminaire de Saint-Sulpice, Montréal ; 1861, laisse le Canada pour les États-Unis, et devient curé de Kankakee, Illinois ; décédé à Omaha, Nebraska. Au cours d'une visite à son père, alors âgé de 67 ans, il reçut son abjuration et lui donna, sous condition, le baptême. — *Félix*, médecin aux États-Unis.

Filles : *Geneviève*, m. à Van Buren, le 10 septembre 1850, au susdit André La Forest. — *Esther*, m. à Stanfold, à son cousin-germain, Ignace Gagnon ; nombreuse famille. — *Lydwine*, très pieuse, entra au noviciat de la Présentation et y resta deux ans ; épousa plus tard, à Granby, Louis Marquette, décédé peu après, et lui laissant un enfant, George-Edmour. Devenue veuve, elle prit le parti d'aller étudier la médecine à Paris et vint ensuite l'exercer à New-York. Fort intelligente et douée d'aptitudes littéraires, elle écrivit beaucoup dans les journaux et revues. — Une autre fille, " *Philinie* " (?) épousa à Montréal Auguste Lanthier, frère du chapelier de ce nom.

Le père revint dans nos parages, au moins pour se marier en secondes noces, et c'est ainsi en effet, que nous trouvons, au registre de Sainte-Famille, 22 février 1848 :

Kertson, Robert, veuf de Geneviève Gobeil — Dorothée Létourneau, f. d'Ignace — et de Dorothée Poulin.

Marie, née de ce second mariage, est maintenant Madame Kertson-Lemire, de Stoke Centre, P. Q.

Robert, deuxième du nom, est le père d'un troisième Robert, très vivant celui-là, au Grand-Sault, Madawaska, avocat de belle réputation, non catholique, mais large d'esprit comme de cœur. Sans le travail absorbant d'une mission que nous prêchions à quelque distance, nous lui aurions fait visite. Il est marié et de ses trois fils, l'un était, ces dernières années, à la Banque Royale d'Edmonton.

Ajoutons, pour finir, cette note communiquée par Mlle Geneviève La Forest: " From papers in connection with the will of the Rev. Geo. S. Kertson, I get: Theodule Kertson, revived in the names of James E. Kertson, Geo. W. Kertson, Frank Kertson, Edward T. Kertson, T. Kertson and L. A. Kertson, Bartholomew Kertson Marie-Victorine Desaultels, Geo. S. Kertson, Eugénie S. Clark, Adolphe V. Kertson, (children of uncle Raymond Kertson), George E. Marquette, Esther Gagnon and Mary E. Lemire. I hope you will be successful in getting on the information you wish. If at future date I learn anything new, I will gladly all send it to you ."

M.-A. **Batiscan, 7 janvier 1888**

KIROUAC, Georges-Napoléon, f. de François — chevalier du S.-Sépulcre, et de Julie Hamel ;

C.-Marquis, Zoé-Médèle (b. M.-Zoé, 1863), f. de Magloire — et de Célina Quéret-Latulippe ; s. 5 déc. 1895.

Eymeric (en l'honneur de Catherine-E.), b. janv. 1890. — *Edgar.* — M.-*Jeanne.* — *Béatrice.*

2e m. à Dlle Davie ; 3e à Georgine Boivin, veuve du Sénateur Paquet.

L

Anc. **Saint-François, I.-O., 5 août 1828**

LABBÉ, François, f. de Jean-Marie — et de Geneviève Drouin;

Lepage, M.-Louise, f. de François — et de M.-Anne Labbé.

Anc. **Saint-François, I.-O., (d'après M. Forgues) 1798**

Labbé, Jean-Marie, f. de Joseph — et de Madeleine Marceau ;

Drouin, Geneviève, f. de Joseph — et de Geneviève Cauchon.

Anc. **Saint-Jean, 1er août 1826**

Labbé, Jean-Marie, f. de Jean-Marie — et de Geneviève Drouin ;

Giguère, Archange, f. de Pierre — et de Cécile Cauchon.

Anc. **Saint-François, I.-O., 17 janvier 1837**

Labbé, Joseph, f. de Jean-Marie — et de Geneviève Drouin ;

Lemelin, Marguerite, f. de François — et de Marie Dion.

M.-A. **Sainte-Famille, 26 octobre 1875**

Labbé, Olivier, f. de René — et de M.-Modeste Picard ;
C.-Marquis, Rose de Lima, b. 1852, f. de François-Régis — et d'Ombéline La Mothe.

Grande famille, à S.-François[2]. *Emiliana*, m[2] 17 juillet 1901, à Gaudiose Gosselin.

Anc. **Saint-François, I.-O., 5 août 1845**

Labbé, René, f. de Jean-Marie — et de Geneviève Drouin ;
Picard, Modeste, f. de Michel — et de Marie Dompierre.

Anc. et J.* **Saint-François, I.-O., 13 juillet 1875**

LABERGE, Charles, f. de Timothée — et d'Ursule Vézina ;
Labbé, M.-Marguerite, f. de René — et de Modeste Philippon-Picard.

M.-A. **Sainte-Famille, 26 novembre 1833**

LABRANCHE-LAFORET, Jean, f. de Jean — et de Marie Racine;
Martineau, M.-Josette, f. d'Augustin — et de M.-Anne Roy-Audy.

J. **Québec, Saint-Jean, 28 juillet 1914**

LABRANCHE, Joseph, f. de Wilfrid — et de Marthe Gagnon ;
Paradis, M.-Anne, f. de Napoléon — et de Virginie Audet-Lapointe.

J. **Saint-Jean, I.-O., 23 février 1892**

LABRECQUE, Jean, f. de Pierre — et de Judith Lachance ;
Gagnon, Philomène, f. de François-X. — et d'Ombéline Turcotte.

M.-A. **Sainte-Marie, Beauce, 26 janvier 1807**

Labrecque, Mathurin, f. de Mathurin — et de M.-Madeleine Patry ;
Campagna, Angélique, f. d'Olivier (et Augustin)—et de Geneviève Landry.

J. **Saint-Anselme,[2] 10 septembre 1895**

Labrecque, Napoléon,* f. de François-Xavier — et d'Emilie Lemelin ;
Felteau, M.-Clorida, f. de Marcellin — et de Philomène Marquis.

* Frère de Monseigneur l'Évêque de Chicoutimi.

Ascendance : François Labrecque, m. S.-Michel, 1844, à Emilie Lemelin. — François, m. S.-Fm., 1811, à Victoire Fontaine. — Joseph, m. S.-Charles, 1776, à Thérèse Naud. — Laurent, m. S.-Laur., 1741, à Marguerite Dumas. — Jaeques, m. à S.-L., 1693, à Marguerite Paquet. — Jean, m. Ch.-Rich., 1764, à Jeanne Baillargeon. — Jacques, m. à Jeanne Baron.

Louis-Napoléon, b[2] 23 oct. 1898. — *J.-Anne-Marie*, b[2] 12 mars et s[2] 1er avril 1900...

J.-B. **Saint-Henri de Lévis, 7 octobre 1799**

LABRIE (MIGNAULT-), FRANÇOIS, f. de François — et de M.-Marthe Fortin ;

CANAC, THÉRÈSE, veuve de Pierre Lantagne (fille d'ETIENNE — et de THÉRÈSE JOLIN) ; s. à S.-Anselme, 28 nov. 1833.

J.-B. **Sant-Gervais, 1828**

LABRIE (NAUD et MIGNAULT-), JEAN, f. de FRANÇOIS — et de THÉRÈSE CANAC ;

POULIOT, ANGÉLIQUE, f. de Jean — et de Marguerite Vallière.
2e mar., Saint-Vallier, 13 février 1838

BONNEAU, M.-ARCHANGE, f. de Pierre — et de M.-Anne Thibault.

J. **Saint-Gervais², 10 octobre 1899**

LACASSE, DAMASE, f. de Cyrille — et d'Emilie Catellier;

MARQUIS, M.-ANTOINETTE-ALICE, b. 1874, f. de FRANÇOIS — et de CLORINDE TANGUAY ; s² 24 déc. 1902 (29 ans).
Marie-Alice-Gratia, b² 14 août 1900...

J.-B. **Sainte-Anne, 21 novembre 1876**

LACHANCE, DAVID, f. d'Adolphe — et de Réparate Singelais ;

GIGUÈRE, M.-LUCE, f. de JOSEPH — et de LUCE MERCIER.

J.-B. **Sainte-Anne, 27 avril 1868**

LACHANCE, EMILIEN, f. de Gervais — et de Marguerite Lachance ;

GIGUÈRE, CLARISSE, f. de JOSEPH — et de MARGUERITE GUÉRARD.

Anc. **Sainte-Famille, 18 août 1806**

LACHANCE (PÉPIN-), FRANÇOIS, f. de Gervais—et de M.-Anne Hébert ;

DROUIN, M.-JOSETTE, veuve de Charles Lognon, (f. de JEAN-B. — et de THÉRÈSE GOULET).

Anc. **Saint-Jean, 19 octobre 1831**

LACHANCE (PÉPIN-), JOSEPH, f. de FRANÇOIS — et de JOSETTE DROUIN ;

MACFARLAN, MARGUERITE, f. de Walter — et de Sara Johnston.

J.-B. **Sainte-Famille, 20 juillet 1767**

LACHANCE (PÉPIN-), JOSEPH-MARIE, f. de Jacques — et de Thérèse de Lessart ;

CANAC, M.-LOUISE, b. 1745, f. de JEAN-B. — et de MARGUERITE DROUIN.
Pour 2e m. de celle-ci, voir Jérôme Paré.

Anc. **Saint-Jean, 12 novembre 1844**

LACHANCE (PÉPIN-), MAURICE, f. de FRANÇOIS—et de M.-JOSETTE DROUIN ;

CRÉPEAU, FLAVIE, f. de Pierre — et d'Euphrosyne Thivierge.

J. **Québec, Saint-Jean, 24 novembre 1874**

Lachance (Pépin-), Olivier, f. d'Emilien — et d'Angélique Morin;
Marquis, Anastasie-Georgina, b. 1857, f. de Pierre — et d'Anastasie Chabot.

Anc. **Saint-Henri, 1er février 1813**

Lachance (Pépin-), Pierre, f. de Pierre-Noel — et de Marguerite Turgeon :
Lefebvre-Boulanger, Catherine, f. de Pierre — et de Catherine Drouin.

J. **Saint-Silvestre, 30 octobre 1882**

LAFLEUR, Louis-Philippe, f. de Sifroid — et de (Rose-)de-Lima Demers ;
Létourneau, Georgina, f. de François-Xavier—et de Léonie (pour Eléonore) Croteau.
Nombreuse famille.

J.-B. et **J.*** **Sainte-Anne de La Pérade, 2 avril 1894**

Lafleur, J.-Théophile, f. de Joseph—et de Marguerite Loranger ;
Baril, M.-Antoinette, f. d'Aimé—et de Marie Marceau.
Voir 3e partie, au nom.

J.-B. **Québec, Saint-Roch, 7 novembre 1898**

LAFOND, Frs.-Xav.-Hector (de Montréal), f. de Frs-Xavier — et de Marie Bédard ; déc. 15 janv. 1900 ;
C.-Marquis, M.-Arthémise, b. 1870 f. de Jean— et d'Arthémise Williamson.
Pour 2e m. de celle-ci, voir Eugène Delisle.

M.-A. **Berthierville, 7 février 1831**

Lafond, Joseph (de Maskinongé), f. de Jean-B. — et d'Elisabeth Gauthier ;
Canac-M., Marie-Olive, f. de François — et de M.-Josette Wolff.

J. **Van Buren, Maine[2], 10 septembre 1850**

LA FOREST, André, f. de feu André — et de Félicité Marquis*;
Kertson, Geneviève, f. de Robert — et de Geneviève Gobeil.

* Marquis non Canac, de Cacouna. Là et dans tout le diocèse de Rimouski, il s'en trouve un grand nombre.

André-Napoléon, b[2] 13 juil. 1851 ; m. à Frédéricton[3], à Nellie Killeen. — *Mary*, s[2] 1er mars 1853, 4 mois. — *Mathilde*, n[2], m[3] v. 1880, à Edouard Babin. — *Georges-Léonide*, m. à Blanche-Eva Beauvais. — *Emilie*, b[3] 15 août 1860 ; entrée chez les Sœurs de la Providence le 19 sept. 1890 ; profession de vœux perpétuels, 19 juillet 1892; à la Maison-Mère de Montréal depuis lors; R. Mère

André-Corsini.— *Louis*, né 1862, m. à Jane Keliher.—*Geneviève*, non m., dem. à Chicago.— *Frédéric*, n. 1865, m. à Olive Moreau. — *Irène*, non m. — *Félix*, aux É.-U. (*nf*).

Un fils d'Edouard Babin, Georges, est secrétaire du *King's Printer* à Ottawa. — Une fille, Marie, a épousé, en Angleterre, 1913, Andrew Belton, officier anglais catholique.

J. Edmunston[2], 18 juillet 1892

LA FOREST, FRÉDÉRIC, f. d'ANDRÉ—et de GENEVIÈVE KERTSON ; MOREAU, OLIVE, de f. John — et d'Elisa Rice.

Henri, m[2] 1916 à une Dlle Martin. — *Gaston de Ségur*. — *André*.

J. Saint-Mathias (Richelieu), 19 janvier 1887

LA FOREST, GEORGES-LÉONIDE, médecin, domicilié à S.-Liboire, f. d'ANDRÉ — et de GENEVIÈVE KERTSON ;

BEAUVAIS, M.-ARTHÉMISE-BLANCHE-EVA, f. min. d'Edmond — et de M.-Florence-Arthémise Robert.

Le Dr LaForest est mort le 26 mars 1914, à Montréal. L'institut qu'il avait fondé, rue Saint-Denis, subsiste encore.

J. Montréal, Saint-Louis de France, 15 avril 1913

LA FOREST, GUY BEAUVAIS-, ingénieur, f. de GEORGES— et de BLANCHE-EVA BEAUVAIS ;

LAVALLÉE, M.-ERNESTINE-LUCIENNE, f. d'Adrien-Stanislas — et de feu Ernestine Alain.

J. Montréal, Saint-Louis de France, 21 avril 1915

LA FOREST, JEAN-MARIE-MAURICE, ingénieur, f. de feu GEORGES-LÉONIDE — et de BLANCHE-EVA BEAUVAIS ;

LIONAIS, M.-BLANCHE-JULIETTE, f. de Henri — et de M.-Blanche Thivierge.

Un enfant mort au berceau.

J. États-Unis

LA FOREST, LOUIS, fils d'André, m. à JANE KELIHER.

Un fils, *Gérald*, m. à Irma Sawtell (dem. à Providence, R.-I.) — *Léona*, 25 ans. — *Bérénice*, 23 ans. — *Gilmour*, 21 ans.

J. Frédéricton[2], vers 1880

LA FOREST, NAPOLÉON, m. à NELLIE KILLEEN.

Une fille, *Mary-Alida*, m[2] v. 1904 à un M. McGoldrick. — *Harold*, déc. à 15 mois. — *Harold*, non m., dem. à Boston.— *Ethel*, m. à Boston, 1912, à Ernest-Alexandre Richards. — *Frédéric* (*nf.*).

Une Demoiselle *La Forest* est l'épouse de M. Boudreault, secrétaire de Sir Wilfrid Laurier.

La plupart de ces notes nous ont été fournies par la Rév. Mère André Corsini.

J. **Saint-Gervais, 4 août 1906**

LAGUEUX, Trefflé (de Lewiston, Me.), maj. de Paul — et de Delvina Vachon ;

Marquis, M.-Blanche-Elodie, f. de Paul — et de Georgina Prévost.

M.-A. **Québec, Saint-Roch, 4 juin 1901**

LAJEUNESSE, Napoléon, f. de Joseph — et de Chrstine Gauvin ;

Canac-Marquis, Marie, f. d'Onésime—et de Marie Martineau.

J. **Lieu inconnu, 1865**

LALIBERTÉ (Lainé-), Damase, f. de Pierre— et de Marie Vaillancourt ;

Turcotte, Célina.

La famille n'a pu nous renseigner davantage.

Anc. **Saint-Jean, I.-O., 12 novembre 1850**

LAINÉ, Joseph, f. de Pierre—et de Victoire Ginchereau ;

Pepin-Lachance, Marie, veuve de Pierre Forbes.

Anc. **Saint-François, I.-O., 28 avril 1812**

Laîné-Laliberté, Pierre, f. de Joseph—et de M.-Louise Emond ;

Ginchereau, Victoire, f. d'Augustin—et d'Ursule Beaudoin.

J. **Saint-Ferdinand de Halifax, 8 janvier 1878**

Laliberté, Pierre, f. d'André — et de Geneviève Laurendeau ;

Grenier, Emilie, f. de Prudent — et d'Aurélie Marquis.

J. **Sainte-Famille, 4 février 1834**

Laliberté (Lainé-), Pierre, veuf de Marie-Victoire Ginchereau (fils de Joseph — et de Marie-Louise Emond) ;

Vaillancourt, Marie, f. de François — et de feu Marie Canac.

Damase, m. à Célina Turcot. — *Nathalie*, m. à Charles Maranda.

M.-A. **Montréal, Notre-Dame, 24 novembre 1901**

LAMARCHE, J.-Albert, f. de Joseph — et Nathalie Lalonde ;

Marquis-C., Virginie, f. de Louis — et de Martine Drouin.

M.-A. **Sainte-Famille, 7 juillet 1863**

LAMOTHE, Alexis, f. de Jean-B. — et de M.-Marthe Faucher ;

Beaucher-Morency, Justine, veuve d'Abraham Létourneau (fille de Joseph — et de Geneviève Prémont).

J.-B. **Sainte-Famille 30 juillet 1844**

Lamothe, Jean-Baptiste, veuf de Marthe Faucher (fils de Jean-Bapt. — et de Marguerite Giguère) ;

Létourneau, Marcelline, f. de Joseph — et de M.-Louise Giguère.

Rochester, N.-H., août 1885

LAMY, Victor,

Marquis, Eugénie, f. de Ferdinand — et de Georgiana Drolet.

Ernest, b. 1888. — *Victor*, b. 16 nov. 1890. — *Juliette*, b. à Manchester, fév. 1896. — *Antoinette*, b. déc. 1907. (*nf.*)

J. **Saint-Norbert d'Arthabaska, 5 juillet 1881**

LANDRY, ISRAEL, f. de François — et de Justine Sylvain ;

DROUIN, M.-LUMINA, née 1862, f. d'EUSÈBE — et d'APOLLINE LÉTOURNEAU.

Nombreuse famille. Résid. Manchester, N.-H.

Anc. **Québec, N.-D., 27 mai 1887**

LANDRY, JEAN-ANTOINE-ERNEST*, f. de JEAN-ÉTIENNE—et de CAROLINE LELIÈVRE ;

DUBEAU, M.-MALVINA, f. de (*prénom manq.*) Dubeau—et de Delphine Boutet.

*Père de Jean-Marie, l'aviateur bien connu.

Anc. **Québec, Saint-Roch, 31 août 1841**

LANDRY, JEAN-ÉTIENNE*, f. de SÉBASTIEN—et d'ÉMÉRENCE PAINCHAUD ;

LELIÈVRE, CAROLINE, f. de Roger—et de Marthe-Thérèse Lécuyer.

*Médecin de Lévis ; plus tard Commandeur de Saint-Grégoire-le-Grand et Commandeur de l'Ordre Sacré et Militaire du Saint-Sépulcre ; décédé le 17 juin 1880.

Ernest, m. à Malvina Dubeau.—*Alphonse*, décédé.— *Joseph.*—*Philippe*, m. 1° à Wilhelmine Couture ; 2° à Amélie Dionne.—*—Hélène.—Cécile*, m. à Georges-Antoine La Rue, M.D.—*Napoléon, Emile.—Oscar.—Tancrède.—Arthur.* (*n.f.*)

Sans recommandation, sans démarche préalable, sans carte, l'auteur a été reçu très courtoisement naguère par l'honorable monsieur Philippe Landry, président du Sénat, alors qu'il n'avait pas encore démissionné. . . pour les principes. . . C'était beaucoup d'honneur, mais ce n'était qu'un premier honneur. L'autre qui suivit aussitôt fut de pouvoir apporter chez nous, pour les consulter à loisir, tous les papiers de famille du bienveillant et si confiant personnage. S'ils ne répondirent pas à toutes nos questions, c'est sans doute qu'elles allaient trop loin.

Anc. **Montréal, Saint-Jacques, 18 février 1896**

LANDRY, JOSEPH, f. de PHILIPPE—et de WILHELMINE COUTURE ;

LACOSTE, BLANCHE, f. de sir Alexandre.

M.-Marguerite-Louise, 1896.—*J.-René-Alexandre*, 1898.—*Arthur-Philippe*, 1899.—*J.-Henri-Paul*, 1901.

Anc. **Le-Bic, 21 octobre 1884**

LANDRY, MICHEL, f. de Jean-B.—et d'Adèle Labbé ;

SAINT-PIERRE, ÉLISE, f. d'ÉDOUARD—et de HERMINE MÉTAYER.

Non du même groupe que les précédents et suivants.

Anc. **Saint-Gervais, 6 octobre 1868**

LANDRY, PHILIPPE, f. de JEAN-ÉTIENNE—et de CAROLINE LELIÈVRE;

COUTURE, WILHELMINE, f. d'Étienne—et de Véronique Létang.

Joseph, 1870, m. à Blanche Lacoste.—*Caroline*, 1871.—*Oscar*, 1872.—*Bernadette*, 1874, m. à Arthur Rousseau, M.D.—*Robert*, 1876.

2e mar. Québec, N.-D. 4 novembre 1908

DIONNE, AMÉLIE, veuve d'Édouard Taschereau, avocat, sénateur.

Un portrait-vignette de l'honorable Sénateur nous vient à point d'autant qu'il porte cette biographie :

COL. HON. SENATOR AUGUSTE-CHARLES-PHILIPPE-ROBERT LANDRY, B.A., LL.D. : Gentleman Farmer.

Speaker of the Senate, Speaker's Chambers, the Senate, Ottawa.—Born: Quebec. Jan. 15, 1846, son of Dr J. E. Landry, an eminent physician, Quebec, and Caroline E. Lelièvre.—Educated : Quebec Seminary ; Laval University (B.A., 1866) ; St. Anne's Agricultural College ; University of Ottawa (LL. D., 1913).—Won gold medal of Council of Agriculture for the best treatise on Agriculture in theory and practice.—One of the promoters of the Canadian Acetylene Co., 1898 ; Commissioner for Province of Quebec to World's Fair, Chicago, 1893. Member Quebec Legislative Assembly for Montmagny, 1875-1876 ; member, House of Commons for Montmagny, 1878-1887 ; called to the Senate by Lord Derby, Feb. 23, 1892 ; appointed Speaker of the Senate by Duke of Connaught, October, 1911.—Formerly Secretary, Colonization Society ; formerly President, Montmagny Agricultural Society ; formerly Vice-President, Union Agricole, Quebec ; member, special committee to promote the tricentennial celebration of the foundation of Quebec, 1906 ; member, Bibliographical Society, Paris ; has been decorated by the Pope with the orders of St. Gregory and the Holy Sepulchre.—Served for many years in volunteer militia ; promoted Lieutenant-Colonel commanding 61st Regiment, Jan. 9 1885 ; appointed Colonel, May, 1907 ; appointed Honorary Colonel, April 1909 ; formerly commanded the 10th Infantry Brigade ; holds long service decoration and the Fenian Raid medal ; was an Honorary Aide-de-Camp to the late Earl of Derby, and the Earl of Aberdeen.—Married, 1st, Wilhelmina Couture (deceased, July 1903), daughter of Étienne Couture, St-Gervais, Que., Oct. 1,.1868; 2nd, Marie Clara Amelia Dionne, daughter of Hon. Elisée Dionne, M.L.C., Quebec, November, 1908.—Club : Quebec Garrison.—Conservative. Roman Catholic.—Address : Notre-Dame, Quebec, Que.—

Il faudrait ajouter l'*honorable* démission de la Présidence du Sénat, en 1916, au cours du conflit sur la Question Ontarienne.

Anc. **Carleton[2], (Bonaventure), 31 octobre 1813**

LANDRY, SÉBASTIEN (ACADIEN), veuf de Lucille Bujol (Bujéol et Bugeol) ;

PAINCHAUD, ÉMÉRENCE, f. de FRANÇOIS—et d'ANGÉLIQUE DROUIN; s[2] 9 janv. 1868 (78 ans).

Jean-Etienne, b[2] 26 déc. 1815 ; m. à Caroline Lelièvre.— *M.-Virginie*, n[2] 30 janv. 1817 ; m. à Séverin Dupuis.—*Aurélie*, n[2] 21 avril 1819 ; m. à Pierre Landry.—*Joséphine*, n[2] 9 juin 1821 ; m. à André Bujeol.—*Caroline-Justine*, n[2] 19 juil. 1822 ; m. à Pierre Lefebvre.—*Marguerite-Jacobelle*. n[2] 23 oct. 1825.—*Marguerite-Adélaïde*, n[2] 16 oct. 1826 ; m. (Dalila) à Pierre Allard.—*Georges-Octave*, n[2] 13 mars 1828 ; m. à Cécile Arsenault.

P. S. D'après des notes que vient de nous envoyer le Rév. M. J.-A. Verreau, curé de Carleton (et merci !), il faudrait ajouter : Julie-Mathilde, b. 26 mars 1818. —Zoé-Rachel, b. 2 mars 1824.—"Jean-Etienne, écrit M. le curé, fut instruit au Collège Sainte-Anne de La Pocatière par les soins de son oncle Painchaud, le fondateur. Jl devint le célèbre Docteur Landry de Québec, père du Sénateur. Ce sont deux gloires vénérées à Carleton."

J.-B. **Saint-Henri de Lévis, 7 novembre 1791**

LANTAGNE, PIERRE, veuf de M.-Thérèse Clément ;

CANAC, THÉRÈSE, f. d'ETIENNE — et de THÉRÈSE JOLIN.

Pour 2e m. de celle-ci, voir Frs Mignault-Labrie.

J. **Québec, Saint-Roch, 11 juin 1917**

LAPOINTE, FRANÇOIS-X., veuf de Marie Ruel ;

CANAC-MARQUIS, ANASTASIE, veuve de Napoléon Clavet.

J. **Saint-Jean, I.-O., 1er avril 1913**

LAPOINTE, ISAAC, veuf de Georgina Racine ;

TURCOTTE, SÉDULIE, f. de SIMÉON — et de PHILOMÈNE PRÉMONT.

M.-A. **Batiscan, 20 mai 1912**

LAROCHE, GEORGES, f. de Robert — et de Zoé Thibault ;

CANAC-M., M.-BLANCHE-IRÈNE-BERTHE, f. de SÉRAPHIN-DAMASE — et d'ADÉLINE MAILLÉ.

J.-B. **Saint-Henri de Lévis[2], 17 février 1800**

LAROCHELLE (GAUTRON-), AUGUSTIN, f. d'Augustin — et de Geneviève Clément ;

CANAC, FRANÇOISE, b. 1780, f. d'ETIENNE — et de THÉRÈSE JOLIN ; s[2] 18 oct. 1843.

J.-B. **Beauce, Sainte-Marie, 7 août 1838**

LAROCHELLE (GAUTRON-), FRANÇOIS, f. d'AUGUSTIN — et de FRANÇOISE CANAC ;

VAILLANCOURT, FLAVIE, f. d'Alexandre — et de M.-Louise Camiré.

J.-B. **Scott, Beauce, 12 janvier 1909**

LAROCHELLE, LÉON, f. de FRANÇOIS — et de JOSÉPHINE LEFEBVRE ;

DEMERS, GEORGIANA, f. de Philéas — et de Georgiana Larivière.

François était fils d'Augustin et de Françoise Canac (*nf.*).

J.-B. **Beauce, Sainte-Marie, 16 février 1841**

LAROCHELLE (GAUTRON-), LOUIS, f. d'AUGUSTIN — et de FRANÇOISE CANAC ;

RANCOURT, JOSETTE, f. d'Augustin et d'Angélique Racine.

J.-B. **Beauce, Sainte-Marie, 24 juillet 1866**

LAROCHELLE, PIERRE, f. de FRANÇOIS — et de FLAVIE VAILLANCOURT ;

DROUIN, GEORGIANA, f. de Pierre — et de Rose de Lima Giroux.

J.-B. **Beauce, Sainte-Marie[2], 3 septembre 1833**

LAROCHELLE, PIERRE, f. d'AUGUSTIN — et de FRANÇOISE CANAC-M ;

VALLIÈRES, ROSALIE, f. de Jean — et d'Agathe Audet-Lapointe.

Un fils, Pierre, m[2] 1866, à Georgiana Drouin.

Québec, 22 janvier 1872

LaRUE, Georges-Antoine, médecin, f. de Jacob—et d'Anastasie Goulet ;

Landry, M.-Caroline-Cécile, f. de Jean-Étienne—et de Caroline Lelièvre ; s. à Beauport, 19 juil. 1887 (38 ans, 10 ms).

Antonio, m. à Alexina Mayrand.—*Anna-Marie*, m. à Arthur Marcotte.—*Olivier*.—*Marguerite*.—*Thérèse*.—*Hectorine*, 1884. — *Bernadette*, 1886.

M.-A. **Beauce, Saint-François, 7 octobre 1889**

LATULIPPE (QUÉRET-), Jos.-Alphonse, f. d'Honoré— et de Zoé Roy ;

Roy, M.-Célina, f. de Joseph — et de Lucie Bolduc.

M.-A. **Beauce, Saint-François, 23 août 1897**

Latulippe, Edouard, f. d'Honoré — et de Zoé Roy ;

Duval, Georgiana, f. d'Augustin — et de Soulange Rodrigue.

M.-A. **Beauce, Saint-François, 19 octobre 1858**

Latulippe, Honoré, f. de Joseph — et de Catherine Morency ;

Roy, Zoé, f. de Thomas — et d'Angèle Bolduc.

M.-A. **Beauce, Saint-François, 29 octobre 1900**

Latulippe, Joseph, f. d'Honoré — et de Zoé Roy ;

Duval, Félixine-Amanda, f. d'Augustin — et de Soulange Rodrigue.

M.-A. **Beauce, Saint-François, 9 février 1858**

Latulippe, Joseph, f. de Joseph — et de Catherine Morency ;

Duval, Hermine, f. de Jean — et de Félicité Grondin.

M.-A. **Beauce, Saint-François, 17 octobre 1825**

Latulippe, Joseph, f. de Joseph — et de Marguerite Dion ;

Beaucher-Morency, Catherine, f. de Jacques — et de Catherine Faucher.

M.-A. **Beauce, Saint-François, 13 janvier 1863**

Latulippe, Joseph-Onésime, veuf de Hermine Duval ;

Néron, Odile, f. d'Alexandre — et de Marie Perron.

M.-A. **Beauce, Saint-François, 18 juin 1893**

Latulippe, Ovide, f. d'Honoré — et de Zoé Roy ;

Caron, Hermosa, f. de Georges — et de Lucie Fortin.

Anc. **Québec, N.-D., 22 janvier 1884**

LAURENT, Arthur-Pierre, marchand, f. de Pierre—et d'Aglaé Bourdon ;

Pelletier, M.-Louise-Stella, f. de feu Victor—,M.D., et de M.-Louise Blais.

M.-Louise, m. à Charles Dumais, architecte.—*Yvonne*, m. à Alexandre Chassé.—*Pierre.—Laurent*, à la guerre, depuis 1914.

Sainte-Famille, 23 octobre 1860

LAVOIE, NAPOLÉON, f. de Jean-B. — et d'Angélique Langevin ;
VAILLANCOURT, BASILISSE, f. de JEAN — et de VÉNÉRANDE DROUIN.

J. Sandy Bay, 30 octobre 1899

LAVOIE, PIERRE, veuf de Félicité Lavoie ;
THIBAULT, MARIE, f. de MARCEL—et de SARA MÉTAYER.

J. L'Ile-Verte, 22 octobre 1895

LEBEL, ARSÈNE, f. de JOSEPH—et d'ARTHÉMISE MÉTAYER ;
CÔTÉ, MALVINA, f. de Narcisse—et de Félicité Lévêque.

J. Saint-Jean de Dieu, Témisc., 26 septembre 1901

LEBEL, CHARLES, f. de JOSEPH—et d'ARTHÉMISE MÉTAYER ;
PELLETIER, ADÈLE, f. d'Urbain—et d'Arthémise Ouellet.

J. Saint-Clément, Témisc., 6 février 1900

LEBEL, DOMINIQUE, f. de François—et d'Angélique Dubé ;
MALENFANT, MATHILDE, f. d'AMABLE—et de CAROLINE MÉTAYER.

J. Saint-Norbert d'Arthabaska, 27 novembre 1893

LEBEL, GEORGES, veuf d'Apolline Drouin ;
DROUIN, SOPHIE, f. d'EUSÈBE — et d'APOLLINE LÉTOURNEAU.

J. Trois-Pistoles, 11 janvier 1859

LEBEL, HIPPOLYTE, f. de JEAN—et de SUZANNE MÉTAYER ;
BEAULIEU, SARA, f. de François—et d'Euphrasie Leclerc.

J. Trois-Pistoles, 13 novembre 1854

LEBEL, JEAN, f. de JEAN-B.—et de SUZANNE MÉTAYER ;
MORENCY, MADELEINE, f. d'Augustin—et de Madeleine Pelletier.

J. Trois-Pistoles, 6 février 1826

LEBEL, JEAN, f. de Joseph—et de Victoire Soucy ;
MÉTAYER, SUSANNE, f. de JACQUES—et de MARGUERITE TURCOT.

J. Dégelis, Témisc., 5 octobre 1886

LEBEL, JOHNNY, f. de JEAN—et de MADELEINE MORENCY ;
LÉVÊQUE, ELISE, f. de Michel—et de Geneviève Grondin.

J. Saint-Eloi, 8 janvier 1859

LEBEL, JOSEPH, f. de Germain—et d'Adélaïde Plourde ;
MÉTAYER, ARTHÉMISE, f. d'AUGUSTIN—et de MATHILDE CÔTÉ.

J. Saint-Jean de Dieu, 8 janvier 1859

LEBEL, LÉON, f. de JEAN—et de PHILOMÈNE MORENCY ;
SIROIS, SARA, f. d'Édouard—et de Zélie Ouellet.

J. Sainte-Famille, 15 février 1904

LEBLOND, APOLLINAIRE, f. de PHILÉAS — et de JOSÉPHINE MORENCY (S.-Tite) ;
MORENCY, M.-AUXILIA, f. de Joseph — et de Hermine Morency.

J. **Saint-Tite, 21 juillet 1902**

Leblond, Cyrille, f. de Philéas — et de Joséphine Morency ; Laurent, Delphida, f. de Pierre — et de Dalila Fillion.

J. **Saint-Tite, 8 février 1887**

Leblond, Gaudiose, f. de Philéas — et de Joséphine Morency ; Bolduc, Delvina, f. d'Absalom — et d'Arthémise Jean.

J. **Sainte-Famille, I.-O.[2], 9 juillet 1833**

Leblond, François, f. de Jean—et d'Angélique (Judith) Perrault; Canac-Marquis, Brigitte, f. de Pierre — et de Françoise Boissonnault; b[2] 7 oct. 1804 ; s. à S.-Tite, 3 mars 1879.

Enfants bapt. à S.-Tite. Mariages, d'après M. Beaumont : *Séraphine*, m. S.-Fm., 1855, à François Beaucher-Morency. — *Elise*, m. S.-Fm., 1855, à Célestin Drouin. — *Onésime*, m. S.-Joachim, 1860, à Adèle Guilbault. — (*Rose*) *de Lima*, m. S.-Joa., 1864, à Michel Martineau. — *Marie*, m. S.-Fm., 1865, à François-X. Paradis. — *Philéas*, m. S.-Fm., 1866, à Joséphine Morency. — *Zénaïde*, m. S.-Fm., 1869, à Joseph Beaucher-Morency. — Ajoutons nous-même : *Malvina*, m. S.-Tite, 1884, à Joseph Giguère et 2°, 1897, à Philippe Bolduc.

J. **Sainte-Famille, 7 octobre 1902**

Leblond, Louis-Joseph-Ludger, f. de Philéas — et de Philomène (Joséphine) Beaucher-Morency ;
Paradis, M.-Amanda, f. de Frs-Xavier— et de Marie Leblond.

J. **Saint-Tite, 30 juillet 1901**

Leblond, Norbert, f. de Philéas — et de Joséphine Morency ; Ferland, Lumina, f. de Jean — et de Luce Duclos.

J. **Saint-Tite, 7 septembre 1897**

Leblond, Odilon, f. de Philéas — et de Joséphine Morency ; Savard, Albertine, f. de Thomas — et de Georgina Bouchard.

J. **Saint-Joachim, 7 février 1860**

Leblond, Onésime, f. de François — et de Brigitte Canac ; Guilbault, Adèle, f. de Louis — et de Françoise Gosselin.

J. **Sainte-Famille, 21 février 1865**

Leblond, Philéas, f. de François — et de Brigitte Canac-M. ; Beaucher-Morency, Joséphine, f. d'Eustache — et de Luce Asselin.

Enfants à S.-Tite : Gaudiose, m. à Montréal.— *Célanire*, m. à Joseph Asselin. — *Odilon*, m. à Albertine Savard. — *Ludger*, m. à Amanda Plamondon. — *Cyrille*. — *Apollinaire*. — *Rose-Anna*, m. à un M. Morency (*nf*).

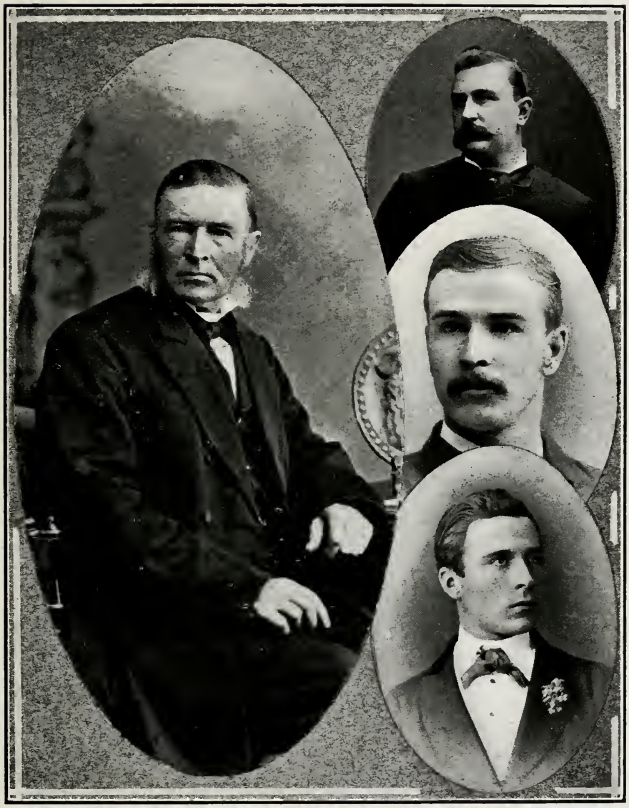

Planche 31. — Guillaume Charland, père. — De haut en bas : Guillaume, Albert et Télesphore Charland, trois de ses fils.

Planche 32. — 1, Madame Albert Jolivet, née Mathilde Charland. — 2, Madame Georges Roy, née Marie Marquis.— 3 et 5, Madame Victor Bégin, née Alexina Charland.— 4, Stéphanie Charland, religieuse dominicaine, en France.

J. **Saint-Gervais, 20 juin 1843**

LEBRUN (CARRIERE-), PIERRE, f. de Jean— et de Marguerite Goulet ;

CANAC-MARQUIS, MARGUERITE, f. de JOSEPH — et de MARGUERITE POULIOT ; s. à S.-Rose de Watford, 13 fév. 1913, 94 ans.

Pierre et David, m. à deux sœurs Lapointe. — Joseph, m. à une Dlle Poliquin (*nf*).

J. **Saint-Anselme², 16 juin 1891**

LECLERC, DAMASE, f. de Napoléon — et de Flavie Ratté ;

MARQUIS, OCTAVIE, f. de JOSEPH — et de M.-Zoé BOISSONNAULT; s² 20 août 1918.

Joseph-Napoléon, b² 27 avril 1892 ; m. à Delphine Boulet. — *J.-Alphonse*, b² 14 fév. 1894. — *Jos.-Arsène*, b² 8 avril 1896. — *Marie-Eugénie*, b² 17 mars 1898. — *Marie-Alice*, b² 17 fév. 1900. — *Louis-Nazaire*, b² 22 juin 1902. — *Jos.-Rosaire-Antonio*, b² 1er sept. 1904.

M.-A. **Saint-Joachim, 4 novembre 1834**

LECLERC, LOUIS, f. de Louis — et de Madeleine Turcot ;

MARTINEAU, JUSTINE, f. d'AUGUSTIN — et d'ANNE ROY-AUDY.

J. **Québec, Saint-Sauveur, 10 juillet 1917**

LECLERC, J.-NAPOLÉON*, f. de DAMASE — et d'OCTAVIE MARQUIS ;

BOULET, M.-DELPHINE, f. d'Auguste — et de Léa Clavet.

* Organiste.

J. **Québec, Saint-Roch, 7 juin 1858**

LECLERC, THOMAS, f. d'Augustin — et de Marie Bilodeau ;

GOBEIL, BASILISSE, f. d'ANTOINE—et de SCOLASTIQUE VAILLANCOURT.

Napoléon, m. au Grand-Brûlé, à Clara Bouchard. — *Joseph*, m. et veuf, dem. à N.-Dame La Terrière.—*Louis-Gaudiose*, ordonné le 8 mai 1892, curé de S.-Cyriac, Chicoutimi, 1898-1911; décédé à 48 ans. — *Adélard*, 3 fois marié, électricien, Chicoutimi. — *Léda*, m. à un M. Lalancette. — *Mathilda*, m. à Léandre Tremblay, de Chicoutimi. — *Marie*, m. au même devenu veuf (*n.f.*).

J. **Saint-Fabien, Rim., 7 janvier 1865**

LECRAS, CHARLES, f. de Nicolas—et d'Archange Bélanger ;

MÉTAYER, ANGÈLE, f. d'ISAAC—et d'ANGÉLIQUE CÔTÉ.

J. **Montréal, Saint-Jacques, 16 janvier 1911**

LE FEBVRE, ARTHUR (J.-David-A.), f. de J.-Édouard, inspecteur d'écoles—et de Marie-Anne Blanchet ;

CHARLAND, MARIE-LOUISE (-Mathilde-Emma), f. d'ALBERT—et d'EMMA BERGERON.

Marcelle (*M.-Azilda-Gabrielle-M.*), née 13 juin 1912, b. au S.-Nom de Jésus.—*M.-Anne-Judith-Madeleine*, n. 30 sept. 1913 ; s. 3 sept.

1914, à la Côte-des-Neiges.—*Paule* (*Wilhelmine-Alphonsine-P.-Rita*), b. à S.-Georges, M., 18 juin 1916.

J. **Sherbrooke, 28 septembre 1915**

LEFEBVRE, Esdras ;

Cameron, Euphémie, f. de Georges — et d'Euphémie Gagnon.

Anc. **Saint-Henri, 16 sept., 1816**

Lefebvre-Boulanger, Pierre, f. de Pierre — et de Catherine Drouin ;

Pépin, Marie, f. de Pierre-Noel — et de Marguerite Turgeon.

Anc. **Saint-Jean, I.-O., 15 novembre 1790**

Lefebvre-Boulanger, Pierre, f. de Charles — et de Thérèse Boissonnault ;

Drouin, Catherine, f. de Joseph — et de Geneviève Cauchon-Laverdière.

J. **Saint-Norbert d'Arthabaska, 22 mai 1882**

LEMAY, Ferdinand, f. d'Ambroise — et de Geneviève Girardin ;

Thérien, Clara, f. de Dosithée — et de Sophie Marquis.

J. **Saint-Norbert d'Arthabaska, 11 février 1879**

Lemay, Onésime, f. d'Ambroise — et de Geneviève Girardin ;

Thérien, Rose, f. de Dosithée — et de Sophie Marquis.

J. **Sainte-Famille, 12 septembre 1910**

LEMELIN, Adélard, f. de Jean-B. — et de M.-Apolline Méthivier;

Létourneau, M.-Odile, f. de Pierre — et de Sédulie Asselin.

J. **Lévis, Saint-Joseph, 27 juin 1916**

Lemelin, Jean-B., f. de Pierre — et de Léa Garant ;

Samson, Léonie, f. d'Achille — et d'Albertine Marquis.

J. **Saint-Roch, 28 septembre 1864**

Lemelin, Jérémie, f. de Charles — et de Judith Ruel ;

Turcotte, Justine, f. de Marc — et de Justine Canac.

Anc. **Saint-François, I.-O., 23 juillet 1822**

Lemelin, Joseph, f. de François—et de Madeleine Labbé ;

Ginchereau, Madeleine, f. d'Augustin—et d'Ursule Beaudoin.

Anc. **Saint-François, I.-O., 1817**

Lemelin, Louis, veuf de Marie Pouliot ;

Ginchereau, Catherine, f. d'Augustin—et d'Ursule Beaudoin.

J. **Etats-Unis, New-Bedford, vers 1886**

LEMIEUX, Georges (ci-devant de Saint-Anselme) ;

Canac-Marquis, Octavie, f. de Joseph — et de Marie-Zoé Boissonnault.

Georges, m. aux É.-U. à Eugénie Lantagne. — *Hilaire*, b. à S.-Anselme², 27 oct. 1900. — *Jos.-Pierre-Zéphirin*, b² 11 janv. 1902.

J. **États-Unis**

LEMIEUX, GEORGES, m. à EUGÉNIE LANTAGNE : Une fille, *M.-Georgina-Valérie*, b. à S.-Anselme², 30 juil. et s² 21 sept. 1916.

M.-A. **Québec, Saint-Malo, 29 juillet 1912**

LENOIR-ROLLAND, J.-ARTHUR, f. de Raphael — et de Josette Hébert ;

CANAC-M., M.-MARGUERITE-CORDÉLIA, f. de LOUIS — et de ZELPHIDA LAÎNÉ-LALIBERTÉ.

J. **Trois-Pistoles, 12 novembre 1878**

LEPAGE, AGGÉE, veuf de Marie Gagné-Bellavance ;

LEBEL, HÉLÈNE, f. d'HIPPOLYTE—et de SARAZINE BEAULIEU.

3e mar. Rimouski, 11 février 1888

DUFOUR, PAMÉLA, f. de FRANÇOIS—et de CLÉMENTINE DIONNE.

J. **Rimouski, 14 octobre 1850**

LEPAGE, EUSÈBE, f. de RÉGIS—et de SCOLASTIQUE CÔTÉ ;

MARQUIS, CÉLESTINE, f. d'André—et de Geneviève Nadeau.

J. **Sainte-Angèle, 24 juillet 1878**

LEPAGE, EUSÈBE, f. d'EUSÈBE—et de CÉLESTINE MARQUIS ;

LITALIEN, f. d'OCTAVE—et de Marguerite Gonthier.

Anc. **Saint-François, I.-O., 24 août 1841**

LEPAGE, FRANÇOIS, f. de Joseph-M.—et de Marguerite Lheureux ;

GINCHEREAU, JULIE, f. de JOSEPH—et de MARGUERITE LAÎNÉ.

J. **Sainte-Angèle, 21 juin 1892**

LEPAGE, J.-HORACE, f. d'EUSÈBE—et de CÉLESTINE MARQUIS ;

PERRAULT, ÉMILIE, f. d'Alexis—et d'Anastasie Laplante.

J. **Sainte-Angèle, 8 avril 1891**

LEPAGE, PHILADELPHE, f. d'EUSÈBE—et de CÉLESTINE MARQUIS ;

GONTHIER, VICTOIRE, f. de Joseph—et de Virginie Dufour.

J. **Sainte-Angèle, 12 janvier 1892**

LEPAGE, PHILÉAS, f. d'EUSÈBE—et de CÉLESTINE MARQUIS ;

LÉTOURNEAU, CLAIRE, f. de François-X.—et d'Apolline Rioux.

J. **Le-Bic, 19 septembre 1899**

LEPAGE, PIERRE, f. de François-X.—et de Marguerite Corbin ;

CÔTÉ, CATHERINE, f. de JEAN—et de CAROLINE GAGNÉ.

J. **Saint-Joseph de Lepage, 6 novembre 1900**

LEPAGE, J.-SIMÉON-EUSÈBE, f. d'EUSÈBE—et de MARIE LITALIEN ;

GAGNON, M.-FLORENDINA, f. d'Agapit—et de Célanire Paquet.

J. **L'Ile-Verte, 18 février 1807**

LEPAGE, RÉGIS, f. de François-Régis—et de Josette Métayer ;
TURCOT, JOSETTE, f. de MÉDARD—et de MARGUERITE CANAC.

2e mar. **Rimouski, 16 septembre 1828**

CÔTÉ, SCOLASTIQUE, f. d'Hyacinthe—et de Marie Gasse.

J. **Sainte-Famille, 6 février 1775**

LESSART, JEAN DE, f. de Bonaventure—et d'Élisabeth Paré ;
CANAC, CLAIRE, veuve de Pierre Pichet (fille de JOSEPH—et de MADELEINE DROUIN).

Mgr Tanguay écrit *de Lessard*, que ce soit particule de noblesse ou non.—Jean, ci-dessus, était frère de René-Bonaventure, marié à S.-Anne, 1772, à Élisabeth Gagnon. Celui-ci eut une fille, Elisabeth, qui épousa à S.-Anne, 1797, Augustin Caron, dont l'un des fils fut René-Édouard (m. Québec, 1828, à Josephte DeBlois), ancien lieutenant-gouverneur de la province de Québec.

Ascendance : Bonaventure de Lessart, m. 1741, à Élisabeth Paré.—Joseph, m. 1715, à Madeleine Paquet.—Étienne, m., 1679, à Marie Poulin.—Étienne, m. à Marguerite Sevestre. Donc, Étienne de Lessart, donateur du terrain où s'élèva la première église de "la bonne Sainte-Anne" en Canada était l'arrière grand-oncle de notre mère, Mathilde Canac. Merci au Seigneur !

Anc. **Rivière-Ouelle, 12 juillet 1882**

LETELLIER, LOUIS-GEORGES, f. de Georges—et de Marie Bouchard ;
PELLETIER, MARIE-THÉODORA, f. de JOSEPH—et de HENRIETTE MARTIN.

Georges Letellier était frère de Luc-Horatio Letellier de St-Just, lieutenant-gouverneur de 1876 à 1879.

M.-A. et J. **Sainte-Famille, 29 janvier 1856**

LÉTOURNEAU, ABRAHAM, f. d'ABRAHAM — et de VÉNÉRANDE DROUIN ;
BEAUCHER-MORENCY, JUSTINE, f. de JOSEPH — et de GENEVIÈVE PRÉMONT.

2e m. de celle-ci : voir Lamothe, Alexis.

J. et J.-B.* **Sainte-Famille, 20 février 1827**

LÉTOURNEAU, ABRAHAM, f. de JOSEPH — et de M.-LOUISE GIGUÈRE;
DROUIN, VÉNÉRANDE, f. d'Étienne — et de M.-Josette Poulin.

Abraham, m. à Justine Beaucher. — *Vital*, m. à Apolline Vaillancourt. — *Julie*, m. à Jean-B. Létourneau. — *Domitille*, m. à François Descombes. — *Théotiste*, m. à François Vaillancourt.

J. **Québec, Saint-Roch, 28 juillet 1893**

LÉTOURNEAU, JOS.-ALBERT, f. de JOSEPH — et de MARIE LÉTOURNEAU ; déc. 24 oct. 1909 ;
FILLION, M.-LOUISE, f. de Napoléon — et d'Adélaïde Emond.

Six enfants dont un seul vivant, *Lionel*, à la Banque d'Hochelaga, S.-Roch

M.-A. **Sainte-Famille, 16 novembre 1841**

LÉTOURNEAU, ALEXIS, veuf de Marie Dion ;

MARTINEAU, HENRIETTE, f. d'AUGUSTIN — et de M.-ANNE ROY-AUDY.

J. **Saint-Laurent, I.-O., 10 juin 1907**

LÉTOURNEAU, ALPHONSE, f. de JOSEPH — et de M.-ELISABETH LÉTOURNEAU ;

GOSSELIN, M.-MATHILDA, f. de Michel — et de Lumina Coulombe.

Six enfants, dont 4 vivants.

J. **Sainte-Famille[2], I.-O., 26 juin 1894**

LÉTOURNEAU, ALPHONSE, f. de FRANÇOIS-XAVIER — et de PHILOMÈNE BEAUCHER-MORENCY ;

LÉTOURNEAU, MARIA, f. de Moïse — et d'Adélaïde Blouin.

Edith, b[2] 21 avril 1895 ; déc. à 2 ans. — *Corinne*, b[2] oct. 1896; déc. à 9 mois. — *Laureta*, n[2] 17 mars 1898. — *Joseph*, n[2] 9 juin 1900; déc. à 9 ans. — *Armandine*, n[2] 7 nov. 1902. — *Julienne*, b[2] 10 avril 1904. — *Anonyme*, fin juin 1905. — *Gabrielle*, n. 16 oct. 1909, b. à Jacq.-Cartier[3]. — *Rachel*, b[3]. 9 juin 1911. — *Roland*, n[3] 7 juin 1913. — *Louis-Benoît-Ferland*, n[3] 28 sept. 1916.

Résid. : rue Richardson, Québec.

J. **Saint-Silvestre, 15 octobre 1900**

LÉTOURNEAU, ARTHUR, f. de FRANÇOIS-X. — et de ROSE DELISLE ;

DROUIN, MÉRILDA (Amarylda), f. de feu Nazaire— et de feu Delvina Côté (parenté du 3 au 4).

Pas d'enfants vivants.

J. **Saint-Silvestre[2], 18 août 1891**

LÉTOURNEAU, ARTHUR, f. d'EUSÈBE — et de CÉLINA PAGEOT ;

SAVOIE, MARIE-LÉDA, f. de Michel — et de Hermance Faucher.

Marie-Ange-Emma, b[2] 24 juin 1892 ; s[2] 22 nov. 1895. — *Marie-Anna-Léda*, b[2] 9 fév. 1894 ; m. à J.-Honoré Couture. — *Marie-Louise-Alice*, b[2] 22 oct. 1895 ; entrée à l'Hôpital-Général; voile blanc en sept. 1916. — *Eugène-Joseph*, etc.

J. **Saint-Michel de Bellechasse, 4 juin 1906**

LÉTOURNEAU, ELZÉAR, f. de FRANÇOIS-X. — et de PHILOMÈNE BEAUCHER-MORENCY ;

LOROCHELLE, MARIE, f. d'Onésime,— (pilote), et d'Anna Santerre.

Roger, b. à Jacques-Cartier. — *Lucette*, b. à S.-Roch. — *Colette*, déc. à S.-Roch (*n.f.*).

J. **Sainte-Famille, I.-O., 12 octobre 1903**

LÉTOURNEAU, EUDORE (PIERRE-E.), f. de PIERRE-ONÉSIME — et de M.-SÉDULIE ASSELIN ;

Drouin, M.-Corinne, f. de Georges — et de Philomène Pouliot. Instituteur. Quelques enfants à S.-Famille.

J. Saint-Sylvestre², 29 janvier 1894

Létourneau, Eugène, f. d'Eusèbe — et de Célina Pageot ;
Coté, Alphonsine, min. d'Achille — et d'Olympe Landry (parenté du 3 au 3).

Marie-Joseph-Edouard-Alyre, b² 20 fév. 1895 (seul enfant).

J. Saint-Sylvestre,² 6 juillet 1869

Létourneau, Eusèbe, f. de François-X. — et d'Apolline Canac-Marquis ;
Pageot, Célina, min. de Joseph — et de Sophie Sylvain.

M.-Emma, b² 25 mai 1870 ; m. à Malcolm Genest, M. D. — *J.-Arthur*, b² 23 mai 1871 ; m. à Léda Savoie. — *J.-Eugène*, b² 12 oct. 1872 ; m. à Alphonsine Côté. — *M.-Ernestine*, b² 13 juil. et s² 8 août 1874. — *J.-Ernest*, b² 13 juil. et s² 7 août 1874. — *J.-Louis*, b² 19 juil. 1875 ; m. (Joseph) à Mélanie Landry. — *M.-Eugénie*, b² 6 juil. 1877 ; s² 20 juin 1889. — *M.-Florida-Lydwine*, b² 22 sept. 1879 ; m. à Louis Létourneau. — *J.-Eugène-Léon*, b² 30 sept. 1881 ; s² 18 mars 1882. — *M.-Lydia*, b² 11 déc. 1882 ; m. à Thomas Drouin.— *M.-Ange-Rose-Anna*, b² 2 mars 1885 ; s² 26 juil. 1885. — *J.-Isidore-Amédée*, b² 6 avril 1886 ; ordonné le 18 février 1912; professeur à Sainte-Anne de La Pocatière.— *M.-Rose*, b² 27 mai 1888 ; Rév. Sœur Sainte-Anne, de la Congrégation de Notre-Dame, 1911.— *M.-Alice*, b² 8 oct. 1890; Rév. Sœur Sainte-Céline, même comm., 1911. — *M.-Léa*, b² 13 mars 1892 ; Rév. Sœur Sainte-Gaétane, même comm., 1911.

J. Sainte-Famille, 13 février 1884

Létourneau, Firmin, f. de Pierre — et d'Anastasie Drouin ;
Vaillancourt, Adelaïde, veuve de Joseph-Séraphin Drouin.

Wilfrid, b. 13 oct. 1884 ; s. mars 1901. — *Eléonore*, b. 11 avril 1886 ; m. à Adjutor Drouin.

J. Sainte-Famille, 17 février 1829

Létourneau, François (de S.-Sylvestre²), maj. de Jean-Baptiste — et de Cécile Dorval ; s² 20 août 1877 (74 ans) ;
Canac-Marquis, Apolline (et Pauline), min. de Pierre—et de Françoise Boissonnault; b. 5 juin 1808 ; s² 14 août 1872. (Jolie signature d'Apolline).

Apolline, m² (min), 29 fév. 1848, à Eusèbe Drouin.—*Onésime*, m. à Flavie Vaillancourt. — *Alexis*, b² 6 juin 1833. — *François-Xavier*, b² 1er avril 1835 ; m² (min.) à Eléonore Croteau. — *M.-Sophie*, b² 20 déc. 1836 ; m. à Modeste Payeur. — *Marcelline*, b² 5

août 1838 ; s² 21 janv. 1840. — *Justine*, b² 29 avril 1840 ; s² 31 juil. 1841. — *Adèle*, b² 9 déc. 1841 ; m. à Etienne Turgeon. — *Marie de Lima*, b² 11 août 1843 ; s² 16 nov. 1844. — *Jean*, b² 10 janv. 1846.— *Anonyme*, s² 1er sept. 1847. — *Eusèbe*, b² 4 sept. 1848, m. à Célina Pageot. — *Edouard*, b² 19 mars et s² 18 avril 1850. — *M.-Délina*, b² 11 déc. 1851, déc. jeune. — *Marie*, m. à Cyrille Drouin.

Saint-Sylvestre, comme paroisse, date de 1829. Quatre ou cinq ans auparavant, François Létourneau et Joachim Canac-Marquis étaient venus s'y établir, ou plutôt établir eux-mêmes ce nouveau poste de colonisation. Ils avaient apporté chacun $50.00, une hache et une pioche, abattu le premier arbre de la forêt, marqué sur leur terrain le site de la future église, commencé à défricher : le tout comme aux temps héroïques. En 1825, Joachim était allé prendre femme à la Sainte-Famille et il avait choisi la sœur de François. A son tour, en 1829, François prit la sœur de Joachim, et j'imagine qu'il lui acheta pour le voyage de noces une belle paire de raquettes. En avant les braves ! et *presto* ! en cadence ! — A la bonne heure !

M.-A. et J. **Sainte-Famille², 9 février 1857**

Létourneau, François-Xavier, f. de Jean-Baptiste — et de Françoise Canac ;

Beaucher-Morency, Philomène, f. d'Augustin — et de Marguerite Asselin ; s² 30 janv. 1913; 73 ans 6 ms.

Philomène, b² 2 août 1858 ; m. à Alphonse Couillard-Dupuis. — *M.-Sédulie*, b² 12 sept. 1860 ; m. à Alphonse Drouin. — *Paul-Miki*, m. à Léonie Marquis. — *M.-Julie-Vitaline*, b² 29 août 1863 ; m. à Alfred Poulin. — *François-Xavier*, b² 28 nov. 1864 ; déc. jeune. — *J.-Gaudiose*, b² 11 mars 1866 ; m. (Joseph) à Philomène Lachance. — *Délia*, m. à Henri Drouin. — *Alphonse*, m. à Maria Létourneau. — *J.-Ulric-Elzéar*, b² 9 janv. 1871 ; m. à Marie LaRochelle.— *M.-Georgina*, b² 22 juin 1872, m. à Edmond Drouin. — *Louis*, m. à Lydwine Létourneau. — Trois autres décédés : *Azilda*, *Oséa*, *Achille*.

Notes de Mlle Blanche Drouin, et registre.

F.-X. Létourneau, maire de la Sainte-Famille, au moins une trentaine d'années, très intéressé à la politique et même chef de parti pour toute l'Ile d'Orléans, très actif et débrouillard, s'est toute sa vie dévoué pour le bien public. Il avait compris *avant le Gouvernement*, la valeur du sol, l'importance de l'agriculture, l'avantage des bons chemins. Avec cela, excellent chrétien, ce qui veut dire aussi excellent citoyen.

J. **Saint-Sylvestre², 13 février 1855**

Létourneau, François-Xavier, b. à S.-Famille, I.-O., 14 mars 1835, f. min. de François — et d'Apolline Canac-Marquis ; Croteau, Eléonore, maj. de Joseph — et d'Emilie Carrier.

François-Xavier, b² 12 nov. 1855 ; m. à Rose de Lima Leblond. — *M.-Eléonore*, b² 10 oct. 1857 ; m. à Honoré Bélanger. — *Anonyme*, b² 7 août 1859. — *Adèle*, b² 1er déc. 1861. — *Georgiana*, m. à Philippe Lafleur. — *M.-Emilie*, b² 5 nov. 1864 ; m. à Philéas Drouin. — *M.-Elmire*, b² 19 août 1866. — *J.-Eusèbe*, b² 20 août 1868, non m. — *M.-Eugénie*, b² 12 déc. 1870 ; s² 6 mai 1871. — *M.-Virginie*,

b² 14 avril 1872 ; m. à un M. Gagnon. — *J.-Eugène*, b² 8 juil. 1874. — *Thomas-Onésime*, b² 7 mars 1877.

J. **Saint-Sylvestre,² 16 octobre 1877**

Létourneau, François-Xavier, f. min. de feu Onésime — et de Flavie Vaillancourt ;

Delisle, Larose, f. d'Abraham — et d'Emilie Croteau.

J.-Arthur, b² 31 juil. 1878 ; m. à Mérilda Drouin. — *J.-Odule*, b² 3 juil. 1879 ; s² 7 janv. 1884 (ces deux seuls enfants).

J. **Sainte-Famille, 26 janvier 1858**

Létourneau, François-Xavier, f. de Frs-Xavier — et de Marie Drouin ;

Giguère, Philomène, f. de François — et d'Adélaïde Faucher.

J. **Saint-Sylvestre,² 2 janvier 1891**

Letourneau, François-X., f. de François-X. — et d'Eléonore Croteau ;

Leblond, Marie-de-Lima, f. de Pierre — et de Marcelline Savoie.

Plusieurs enfants, dont *J.-Wilfrid*, b² 16 nov. 1896.

J. **Sainte-Famille, 28 octobre 1913**

Létourneau, Frs-Xavier-Mathias, f. de F.-Xavier — et d'Alphonsine Pichette ;

Beaucher-Morency, M.-Amanda, f. de Joseph — et de Zénaïde Leblond.

J. **Québec, Saint-Jean-Baptiste², 22 août 1892**

Létourneau, Hector, f. de Joseph — et de M.-Elisabeth Létourneau; décédé ;

Trudelle, Noélia, f. de Joseph — et d'Adéline Thurber (celle-ci d'une famille anglaise, dont les filles, mariées à des catholiques, ont abjuré le protestantisme).

M.-Louise-Bernadette, b. S.-Roch, 31 mai 1893 ; m. à Félix Delaire, f. de Paul — et de Françoise Mègemont, de Moissat, Puy-de-Dôme, France. — *J.-Hector-Lucien*, b. S.-P., I.-O., 25 sept. 1894 ; déc. 1913. — *Hector-Ernest-Robert*, b² 14 juin 1896 ; s² 17 août 1909. — *J.-Albert-Hector*, n² 25 juil. 1897. — *J.-Adélard-Paul-Henri*, n² 5 oct. 1900. — *M.-Blanche-Fernande*, n² 4 mars 1903. — *M.-Bernadette-Lucienne*, n² 25 sept. 1904. — *M.-Amanda-Cécile*, n² 26 juin 1907. — *J.-Jean-Louis*, n² 20 fév. 1911.

Notes de Madame Hector Létourneau.

J. **Saint-Norbert d'Arthabaska, 29 août 1898**

Létourneau, Jacques, veuf d'Anaïs Talbot ;

Thérien, Emilie, f. de Dosithée — et de Sophie Marquis.

J. **Sainte-Famille, I.-O., 4 février 1834**

LÉTOURNEAU, JACQUES, f. de Jean-B. — et de Cécile Dorval ;
VAILLANCOURT, MARCELLINE, f. de FRANÇOIS — et de feu MARIE CANAC.

J. **Sainte-Famille, 4 octobre 1825**

LÉTOURNEAU, JEAN-BAPTISTE, f. de Jean-B. — et de Cécile Dorval ;
CANAC, M.-FRANÇOISE, f. de PIERRE — et de M.-FRANÇOISE BOISSONNAULT; b. 17 mai 1799 ; s. 18 fév. 1881 (83 ans).

Jean-Baptiste, b² 30 sept. 1826 ; s² 11 fév. 1829. — *Pierre-Onésime*, b² 9 fév. 1828 ; m. à Anastasie Drouin. — *M.-Françoise*, b² 22 août 1829 ; m. François-X. Gosselin. — *Jean-Baptiste*, b² 26 mars 1831 ; m. à Julie Létourneau. — *François-Xavier*, b² 5 avril 1833 ; s² (Pierre) 17 avril 1834. — *François-Xavier*, b² 14 mars 1835 ; m. à Philomène Beaucher-Morency. — *Joseph*, b² 28 janv. 1837 ; m. à Marie-Elisabeth Létourneau. — *Marguerite*, b² 5 juin 1839 ; s² 7 sept. 1840. — *Philomène*, b² 10 avril 1841 ; m. à Jacques Faucher. — *Joachim*, b² 29 avril 1842 ; m. à Célina Asselin.

J. et J.-B.* **Sainte-Famille, I.-O., 11 novembre 1851**

LÉTOURNEAU, JEAN-BAPTISTE, f. de JEAN-BAPTISTE — et de FRANÇOISE CANAC ;
LETOURNEAU, JULIE, f. d'ABRAHAM — et de VÉNÉRANDA DROUIN.
Pas d'enfants.

2e mar. **Québec, Saint-Roch, 15 février 1886**

ROYER, PHILOMÈNE, f. de Jean — et d'Euphrosyne Côté.

J. **Sainte-Famille², 23 juillet 1867**

LÉTOURNEAU, JOACHIM, f. de JEAN-BAPTISTE — et de FRANÇOISE CANAC ;
ASSELIN, CÉLINA, f. de Jacques — et d'Emilie Vézina.

Joachim, b² 1er juil. 1868 ; s² 20 janv. 1870 (1 an 6 ms). — *Marie-Georgina*, s² 22 janv. 1870 (5 mois). — *Marie-Célina*, b² 22 août 1870 ; m. à Aristide Blain. — *Marie-Délia*, b² 29 fév. 1872 ; m. à Charles Bérard.— *Azilda*, m. (M.-Anna) à Georges-Théodore Gravel.

J. **Saint-Bernard, Dorchester, v. 1888**

LÉTOURNEAU, JOSEPH, f. d'ONÉSIME — et de VICTOIRE MOORE ;
COUTURE, ANTONIA.

M.-Blanche, religieuse du Bon-Pasteur. — *Berthe*. — *Camille*. — *Wilbrod*, décédé (*nf*).

J. **Sainte-Famille, 29 janvier 1798**

LÉTOURNEAU, JOSEPH, f. de Joseph — et de Geneviève Asselin ;
GIGUÈRE, MARIE-LOUISE, f. de MICHEL — et de Geneviève CANAC.

Abraham, m. à Vénérande Drouin. — *M.-Louise*, m. à Jean Mar-

tineau. — *Marie*, m. à Etienne Drouin. — *Geneviève*, m. à Jean-B. Martineau. — *Basilisse*, m. à Pierre Canac. — *Emilie*, m. à Claude Dion. — *Marcelline*, m. à Jean-B. Lamothe.

J. Saint-Sylvestre, 19 juillet 1897

Létourneau, Joseph (b. Joseph-Louis), f. d'Eusèbe — et de Célina Pageot ;

Landry, Mélanie, min. de Domicile — et de Lumina Bonneville (parenté au 3e). Plusieurs enfants.

J. Saint-Jean, I.-O., 14 juillet 1891

Létourneau, Joseph (de S.-Famille), f. de François-Xavier — et de Philomène Beaucher-Morency ;

Lachance, Philomène, f. de Joseph — et de Philomène Blouin.

Georgiana. — Adolphe. — Odilon. — Adrienne. — Henri. — Joseph. — Emile, décédé.

Notes de Mlle Blanche Drouin.

Le Soleil du 5 août 1916 publiait un compte-rendu, avec portraits, des noces d'argent de Monsieur et Madame Létourneau. La liste des personnes qui assistèrent à la fête est intéressante, en ce qu'elle nous indique des parents peut-être jusqu'ici inconnus :

Membres de la famille : MM. Adolphe, Odilon, Henri, Joseph ; Melles Georgiana et Adrienne, leurs enfants ; Messieurs et Mesdames Alphonse Dupuis, Alphonse Poulin, Henri Drouin, Edmond Drouin, Odilon Berrouard, sœurs et beaux-frères ; Messieurs et Mesdames Paul Létourneau, Joseph Lachance, Alphonse Létourneau, Elzéar Létourneau, Louis Létourneau, frères et belles-sœurs.

Messieurs et Mesdames Joseph Poulin, Paul Létourneau, Adrien Turcotte ; Melles Yvonne, Marie-Blanche, Adrienne, Simonne Drouin ; Melles Albertine, Lauretta, Fernande, Antoinette Létourneau et Germaine, Fernande Drouin, H. Poulin ; Messieurs Félix et Arthur Poulin, Albert, Wilfrid, Alphonse Létourneau, neveux et nièces ; MM. et Mesdames Télesphore Faucher, Joseph Faucher, Paul Pouliot, Jos. Pouliot, Roch Létourneau ; Melles Adéla Blouin et Rosanna Cauchon cousins et cousines.

Joseph Létourneau a été maire de la S.-Famille, 1909-1911.

J. Beauce, Saint-Joseph[2], 3 octobre 1881

Létourneau, Joseph, f. d'Onésime — et de Flavie Vaillancourt;

Lessard, M.-Elise, f. d'Augustin — et de Lucie Dupuis-Gilbert.

2e mar.[2] 10 janvier 1888

Fortier, Sara-Albertine, f. d'Honoré — et d'Elise Cloutier.

J. Sainte-Famille, 11 février 1862

Létourneau, Joseph, f. de Jean-Baptiste — et de Françoise Marquis;

Létourneau, M.-Elisabeth, f. d'Ignace et de Scolastique Prémont.

Philomène, m. aux É.-U. à un M. Pichette. — *Jean-Baptiste* et *Ignace*, non m. — *Albert*, m. à Marie-Louise Fillion; déc. 1909. — *Hector*, m. à Noélia Trudelle. — *Oséa*, m. à Alphonsine Legrand. — *Alphonse*, m. à Mathilda Gosselin. — *Exilia*, m. à Mathias Gosselin. — *Laura*, m. à Joseph Paradis. — *Joseph*, m. 1° à Apolline

Pichet; 2° à Octavie Paradis. — *Marie*, m. à Louis Pichet. — *Léonidas*, m. à Antonia Grenon, déc.
Notes de Melle Blanche Drouin.

J. Saint-Pierre, I.-O.[2], 12 février 1889

Létourneau, Joseph, f. de Joseph — et de Marie Létourneau ;
Pichet, Apolline, f. de François — et d'Apolline Ferland.
Mariage revalidé le 23 mars 1889 pour empêchement de parenté au 4e degré.

2e mar.[2], 25 septembre 1894

Paradis, Octavie, f. de Joseph — et d'Octavie Leclerc.

J. Sainte-Famille, 6 juillet 1891

Létourneau, Joseph (de S.-Jacq. Montréal), f. d'Ignace — et de Philomène Poulin ;
Turcotte, M.-Virginie, f. de Frs-Xavier — et de Philomène Lapierre.

J. Beauce, Sainte-Marie, 10 janvier 1885

Létourneau, Léon, f. de Jacques — et de Marcelline Vaillancourt ;
Fecteau, M.-Marcelline, f. de Jean-B. — et d'Albine Ferland.

J. Les Eboulements, 10 juin 1907

Létourneau, Léon, f. de Pierre-Onésime — et de Sédulie Asselin ;
Tremblay, M.-Ange-Eva, f. d'Amédée — et de Luce Tremblay.
Françoise, n. 21 juin ; s. 30 août 1908. — *Paul-Miki*, n. 14 avril 1909. — *Rita*, n. 18 juil. 1910. — *Simonne*, n. 11 déc. 1912. — *Madeleine*, n. 4 nov. 1914 ; déc. 20 janv. 1916. — *Aquiline*, n. 19 oct. 1915. — *Marguerite*, n. 22 janv. 1917.
Notes de Mlle Blanche Drouin.

J. Québec, Saint-Jean, 27 octobre 1902

Létourneau, Léonidas, f. de Joseph — et de M.-Elisabeth Létourneau; déc. à Montréal, 20 mars 1908 (31 ans);
Grenon, Antonia, f. de François-Xavier — et de Caroline Doré.
Un fils décédé. Une fille vivante. Résid. Montréal.

J. et J.-B. Québec, Saint-Roch[2], 4 juillet 1893

Létourneau, Louis-Alfred, min. de François-Xavier — et de Philomène Beaucher-Morency ;
Drouin, M.-Clarina, min. de feu Olivier — et de Thérèse Canac-Marquis ; s[2] 22 juin 1896 (22 ans 2 ms).
Anonyme, b[2] s[2] 23 mai 1894. — *Anonyme*, b[2] s[2] 21 janv. 1895.

2e mar. à Saint-Sylvestre, 19 juillet 1897

Létourneau, Lydwine, b. 1879, f. min. d'Eusèbe — et de Célina Pageot (3e degré de consanguinité).
Mariage renouvelé à Saint-Roch, le 10 octobre 1897, avec dispense de parenté double au 3e degré en ligne collatérale et pour affinité.

Anonyme, b² et s² 3 mai 1898.—*M.-Béatrice-Laure-Anna*, b² 14 mars 1899 ; s² nov. 1901. — *M.-Gilberte-Fernande*, b² 2 avril 1900.— *M.-Antoinette-Uriel*, b² 24 mai 1901. — *Louis-Napoléon-Robert*, b² 17 août 1902 ; s² 25 mars 1911. — *M.-Laure-Cécile*, b² 9 sept. 1903 (Parrain : Alphonse Couillard-Dupuis, oncle de l'enfant ; marraine : Philomène Létourneau, son épouse). — *Anonyme, ondoyé*, s² 23 mai 1904.— *M.-Marthe-Yvonne*, b² 13 juil. 1905 (Parrain, Alphonse Drouin, fonctionnaire civil à Ottawa, oncle de l'enfant) ; s² 22 juin 1911. — *J.-Antoine-Emile-Rodolphe*, b² 28 nov. 1906. — *Jean-Louis-Elzéar-Roland*, b² 7 janv. 1908. — *M.-Madeleine-Pauline-Irène*, b² 24 fév. 1910 ; décédée en sept. 1911.— *Georges-Edouard-Marcel*, b² 21 juin 1911. — *Gérard-Alphonse-Nazaire-Sarto*, b² 17 oct. 1912.

Louis Létourneau est député de Québec-Est, depuis longtemps, et, selon toute apparence, pour longtemps encore. Il mène de front la politique, la vie civique, les discours et les affaires, le tout avec succès. Nul n'est plus connu que lui, et nous nous bornons à donner ici sa généalogie ascendante. Elle peut intéresser beaucoup d'autres Létourneau, en particulier sa très digne et chère épouse. Leurs ancêtres à tous deux sont les mêmes jusqu'à Jean-Baptiste, marié, 1799, à Cécile Dorval, où alors la ligne se bifurque avec Jean-Baptiste et François-Xavier, deux frères: l'un, aïeul de Louis, l'autre, aïeul de Lydwine.

David Létourneau, natif de Muron, évêché de Xainctes, marié en France, d'abord à Sébastienne Guery, ensuite à Jeanne Gobeil, fut inhumé au Château-Richer le 16 mai 1670, âgé de 54 ans. Il ne paraît pas qu'aucun de ses enfants soit né en Canada. Le 2e de ses fils, David, est celui dont la lignée nous intéresse présentement :

I. — Château-Richer, 6 juin 1664. David, b. 1639, s. à Québec 23 février 1709, marié à Françoise Chapelain, fille de Louis — et de Françoise de Chaux.

II. — St-Jean, I.-O., 19 novembre 1696. Louis, b. 1669, s. à S.-Laurent, 12 juillet 1743, marié à Anne Blouin, f. de Méry (Médéric) et de Marie Carreau.

III. — St-Pierre, I.-O., 20 juillet 1744 : Ignace, b. 1718, marié à Marguerite Couture, f. de sieur Jean, lieutenant de milice, — et de Marguerite Leclerc.

IV. — Ste-Famille, 30 janvier 1775 : Jean-Baptiste, m. à Marie Poulin, f. de Louis — et de Dorothée Cloutier.

V. — Ste-Famille, 21 janv. 1799 : Jean-Baptiste, fils de J.-B. et de M.-Josette Poulin, m. à Cécile Dorval, f. de Pierre et de Mad. Asselin.

VI. Ste-Famille, 4 octobre 1825: Jean-Baptiste Létourneau, mar. à Françoise Canac.

VII. — François-Xavier, mar. à S.-Fm. 9 fév. 1857, à Philomène Beaucher-Morency.

VIII. — S.-Silv. 09 juillet 1895, Louis mar. à Lydwine .....

— Ste-Famille, 17 fév. 1829: François-Xavier, Létourneau, frère de Jean-Bte: mar. à Apoll. Canac, sœur de François.

—S.-Silvestre, 6 juillet 1869 : Eusèbe, marié à Célina Pageot.

—Lydwine, m. à Louis.

J. Saint-Sylvestre², 29 août 1854

Létourneau, Onésime, f. de François — et d'Apolline Canac-Marquis ; s. 3 déc. 1874 (40 ans) ;

Vaillancourt, Flavie, min. de Moïse — et d'Olive Roberge.

Onésime, b² 8 juil. 1855 ; m. à Victoire Moore. — *François-Xavier*, b² 16 fév. 1857 ; m. à Rose Delisle. — *Narcisse-Elzéar*, b² 10 fév. 1859 ; s. 23 juin 1859. — *Joseph*, b² 17 mai 1860 ; m. à Elise Lessard ; 2° à Sara-Albertine Fortier. — *Georgiana-Marie*, b² 22 déc. 1861 ;

m. à Philippe Dubé, M. D. — *Jean-Israel*, b² 15 fév. 1863 ; déc. — *Eusèbe-Mathias*, b² 6 avril 1865 ; s² 15 juil. 1865. — *Moïse-Arthur*, b² 10 mai 1866 ; s² (Joseph-Arthur) 29 déc. 1874. — *M.-Flavie-Emma*, b² 3 mars 1868 ; s² 16 avril 1868. — *M.-Elmire-de-Lima*, b² 9 janv. 1870 ; Sœur du Bon-Pasteur, déc. vers 1888. — *J.-Odule*, b² 2 janv. 1872 ; décédé. — *M.-Azilda*, b² 22 mai 1873, entrée au Bon-Pasteur, v. 1893, et déc. quelques mois après. — *M.-Ange*, Sœur du Bon Pasteur.

J. **Sainte-Famille, 27 octobre 1875**

LÉTOURNEAU, MOÏSE, veuf d'Adélaïde Turcot ;
LEBLOND, SÉRAPHINE, veuve de FRANÇOIS BEAUCHER-MORENCY.

Moïse L. était fils de Jacques — et de Marcelline Vaillancourt. Son premier mariage avait eu lieu à Graniteville, Vermont. (*nf*).

J. **Saint-Sylvestre, 20 octobre 1868**

LÉTOURNEAU, NAZAIRE, f. de JACQUES — et de MARCELLINE VAILLANCOURT ;
HENEY, ELLEN, f. d'Arthur — et de Maria McIntyre.

J. **Saint-Bernard, Dorchester, 8 juillet 1878**

LÉTOURNEAU, ONÉSIME, f. d'ONÉSIME — et de FLAVIE VAILLANCOURT ;
MOORE, M.-VICTOIRE, f. de Ferdinand — et d'Adèle Parent.

J.-Onésime, b. à S.-Silvestre², 9 juil. 1879 ; s² 17 sept. 1879. — *J.-Eusèbe*, b² 27 août 1880. — *M.-Lydia-Valéda*, b² 1er déc. 1881 ; s² 4 avril 1886. — *J.-Alphonse-Wilbrod*, b² 2 fév. 1883 ; s² 23 avril 1886. — *Marie-Ange*, b² mai 1884, religieuse du Bon-Pasteur. — *Georges-Rosaire-Eugène-Noel*, b² 23 déc. 1885 ; s² 14 sept. 1886. — *Edouard-Linière*, b² 4 juin 1887 ; s² 12 nov. 1894. — *M.-Rose-Blanche-Bertha*, b² 8 août 1888. — *J.-Camille-Albert*, b² 6 août 1890. — *M.-Louise*, b² 20 août 1893 ; s² 17 nov. 1894. — *J.-Philippe-Oscar*, b² 6 sept. 1895.

Victoire Moore, épouse en secondes noces, à St-Sylvestre, le 19 juillet 1915, Urbain Plante, veuf de Dionie Roy.

J. **Québec, Saint-Roch², 23 mai 1910**

LÉTOURNEAU, OSÉA, f' de JOSEPH — et de MARIE LÉTOURNEAU ;
LEGRAND, ALPHONSINE, f. de Louis — et d'Euphémie Vigeant.

M.-Joseph-Louise-Jeanne-Marguerite, b. Jacq.-Cart. 14 mars 1911. — *Laure-Cécile-Mariette*, b² 22 nov. 1915. — *M.-Anne-Denise*.

J. et J.-B. **Sainte-Famille², 17 février 1888**

LÉTOURNEAU, PAUL-MIKI, f. de FRANÇOIS-X. — et de PHILOMÈNE BEAUCHER-MORENCY ;
MARQUIS, LÉONIE, f. de MICHEL — et de PHILOMÈNE PARADIS.

M.-Berthe-Yvonne, b² 22 fév. 1889 ; s² 28 mars 1889. — *Paul-Miki*, m. à Antoinette Blouin. — *M.-Louise*, m. à Adrien Turcotte. — *Albertine*. — *Albert*. — *Wilfrid*. — *Alphonse*. — *Berthe* et *Roland*, décédés. — *Paul*.— Paul-Miki est le nom d'un des martyrs du Japon (†1597).

J. **Saint-Jean, I.-O., 6 juillet 1914**

Létourneau, Paul-Miki-Alphonse, instituteur, domicilié à S.-Anselme de Montréal, f. de Paul-Miki— et de Léonie Marquis ;

Blouin, M.-Antoinette, f. d'Onésime — et de Madeleine Emond.

J. **Lévis, Notre-Dame, 11 novembre 1879**

Létourneau, Philéas, f. de Jacques — et de Marcelline Vaillancourt ;

Dagneau-Laprise, Georgiana, f. de Paul et d'Elisa Gagné.

J. **Lévis, Bienville, 12 avril 1915**

Létourneau, Philéas-Moïse, f. de Philéas—et de Georgiana Dagneau ;

Kirouac, Joséphine, f. de Cléophas — et de Delvina Tondreau.

J. et M.-A.* **Sainte-Famille², 27 janvier 1846**

Létourneau, Pierre(-Onésime), maj. de Jean-Baptiste — et de Françoise Canac; b. 1828 ; d. 1913;

Drouin, Anastasie, f. d'Etienne — et de Marie Létourneau ; s² (dans l'église), 25 mai 1872 (environ 46 ans).

Pierre-Onésime, b² 15 fév. 1848 ; m. à Sédulie Asselin. — *François-Xavier*, b² 8 avril et s² 11 fév. 1851.—*J.-Cyrille*, b² 30 juil. 1850 ; s² 11 fév. 1851. — *Louis*, b² 6 déc. 1851. — *Joseph*, b² 7 mai 1853 ; s² 25 juil. 1863. — *M.-Sédulie*, b² 23 déc. 1854 ; m. à François-X. Asselin. — *M.-Eléonore*, b² 17 janv. 1856 ; m. à Onésime Morency.— *M.-Julie*, b² 5 août 1857. — *M.-Adéline*, b² 25 oct. 1858 ; s² 13 juil. 1859. — *Phydime*, b² 4 janv. 1860 ; s² 10 sept. 1863. — *Anonyme*, s² 3 nov. 1862. — *Marie-Odile*, b² 26 avril ; m. à Pierre Asselin. — *Firmin*, m. à Adélaïde Vaillancourt. — *Louise*, m. à Gaspé, à...

2e mar. Saint-François, 28 octobre 1873

Blouin, Arthémise, f. d'Isidore — et de Sophie Bolduc.

J. **Sainte-Famille², 21 juin 1870**

Létourneau, Pierre, f. de Pierre — et d'Anastasie Drouin ;

Drouin, Elmire, f. de feu Joseph — et de feu Adélaïde Asselin.

Marie-Eugénie, b² 7 janv. et s² 16 août 1872.

2e mar². 7 juin 1881

Asselin, M.-Sédulie, min. de Joseph — et de Justine Drouin.

Ce qui suit, d'après Mlle Blanche Drouin :

Eudore, m. à Corinne Drouin. — *Aquiline*, m. à Maximin Asselin. — *Léon*, m. à M.-Ange-Eva Tremblay. — *M.-Odile*, m. à Adélard Lemelin. — *Roch*, non m. — *Concorde*, m. à Joseph Trudel. — *Joseph*, non m. — *Simonne*, religieuse de la Congrégation de Notre-Dame; prise d'habit en août 1915. — *Léontine*. — *Eglantine*. — Quelques enf. décédés très jeunes : *Raymond*, *Noéla*, etc.

J. **Sainte-Famille, 2 février 1864**

LÉTOURBEAU, VITAL, f. d'ABRAHAM — et de VÉNÉRANDE DROUIN ; VAILLANCOURT, APOLLINE, f. de Laurent — et de Marie Dion.

J. **Saint-Fabien, Rim., 8 mars 1886**

LÉVESQUE, WILLIAM, f. d'Alexis—et de Marie-Anne Dubé ; MORIN, PHILOMÈNE, f. de PIERRE—et de FLAVIE CÔTÉ.

Anc. **Sainte-Famille, 13 février 1730**

L'HEUREUX, JEAN-BAPTISTE, f. de Sixte — et de Reine Deblois ; CANAC, THÉRÈSE, veuve de Jean-B. Ginchereau.

Anc. **Sainte-Famille, 19 octobre 1801**

LOIGNON, CHARLES, f. de Charles — et de Geneviève Demoliers ; DROUIN, M.-JOSETTE, f. de JEAN-B. — et de THÉRÈSE GOULET.

M

J. **Broughton (Saint-Pierre), 17 août 1885**

MACGEE, CHRISTOPHER, f. de James — et de Margaret Keenan ; ROUTHIER, GEORGIANA, f. de FRANÇOIS — et d'ELÉONORE MARQUIS.

J. **Stanfold (Princeville), 21 novembre 1883**

MAILHOT, LÉOPOLD, f. de Nazaire — et de Julie Auger (d'Arthabaska) ;
GAGNON, M.-MATHILDE, f. d'ISAAC — et d'ESTHER KERTSON.

J. **Saint-Eloi, Témisc., 8 mai 1882**

MALENFANT, AMABLE, veuf de CAROLINE MÉTAYER ;
MALENFANT, LÉA, f. d'Édouard—et d'Angèle Tardif.

J. **Saint-Eloi, Témisc., 11 janvier 1870**

MALENFANT, AMABLE, f. d'Étienne—et de Mathilde Tardif ;
MÉTAYER, CAROLINE, f. d'AUGUSTIN—et de MATHILDE CÔTÉ.

J. **L'Ile-Verte, 8 janvier 1816**

MALENFANT, FRANÇOIS, f. de Jean-B.—et de Geneviève Michaud ;
MÉTAYER, SOULANGES, f. de JACQUES—et de MARGUERITE TURCOT.

J. **Québec, Saint-Roch, 19 juillet 1882**

MALENFANT, NARCISSE, étud. en droit, f. de Joseph — et de Domitille Levasseur ;

CLOUTIER, M.-ALMA-CÉLINA, f. de FABIEN* — et de SCOLASTIQUE GOBEIL.

*Capitaine au long cours.

Trois enfants morts en bas âge. Un fils prêtre, M. l'abbé Cornelius, vicaire à Jacques-Cartier, Québec ; d. mi-oct. 1918.

J. **Saint-Jean, I.-O., 23 juillet 1867**

MARANDA, CHARLES, f. de Pierre — et de Marie-Magdeleine Plante ; s. à Lévis, 29 déc. 1908 ;

LAÎNÉ-LALIBERTÉ, NATHALIE, f. de PIERRE — et de MARIE VAILLANCOURT ; s. à Lévis, 15 nov. 1915.

Ascendance : Pierre Maranda, m. à S.-Pierre, 1830, à Madeleine Plante. — Charles, m. S.-Frs., 1799, à Marie Beaudoin. — Charles, m. S.-Laur., 1763, à Cécile Leclerc. — Joseph, m. S.-L., 1733, à Françoise Crépeau. — Michel, m. Québec, 1685, à Marie Joannes.—Jean, m. 1652, à Jeanne Cousin.

Mgr Jean-François Hébert, évêque de Québec,. 1788-1897) était fils de Jacques-François — et de Louise Maranda, dont l'ascendance était : Jean, m. Charlesbourg, 1717, à Marguerite Guilbault ; Jean, m. S.-Pierre, I.-O., 1688, à Marie Paradis ; Jean et Jeanne Cousin.

Nathalie Laîné-Laliberté (mariée à Charles Maranda) était sœur de Marie-Victoire, mariée à S.-Jean, I.-O., 1846, à Jean-B. Fortier, et mère d'Onésime-Laurent, né le 30 octobre 1851, entré chez les Dominicains de France en 1876, ordonné en 1881 et décédé à S.-Hyacinthe le 20 août 1886. Auteur d'une *Vie du R. P. Routhier*, O. P.

Nathalie, b. S.-Isidore[2], 9 oct. 1872, m. à Félix Couture. — *Isidore*, b[2] 6 nov. 1874 ; m. à Joséphine Couture. — *Anna*, b[2] 25 juil. 1876 ; entrée chez les Petites Sœurs de la Sainte-Famille, en avril 1898 ; actuell. au Collège de Lévis, supérieure de sa Communauté. — *Mathilda*, b[2] 25 oct. 1879 ; s[2] 25 janv. 1880. — *Charles*, b[2] 25 oct. 1880 ; m. à Antonia Paré. — *Joseph*, b[2] 22 déc. 1882; ordonné le 17 mai 1914 ; vicaire à S.-Jean-Port-Joli. — *Pierre*, b[2] 27 juil. 1884 ; m. à Marie Dumont. — *Ernest*, b[2] 28 fév. 1886 ; m. à Hermine Bourgault. — *Damase*, b[2] 12 avril 1887 : ordonné le 13 avril 1913 ; actuellement vicaire au Sacré-Cœur, Québec.

J. **Pointe-aux-Trembles, 29 juin 1904**

MARANDA, CHARLES (de S.-Jean. B., Q.[2],) f. de CHARLES — et de NATHALIE LALIBERTÉ ;

PARÉ, ANTONIA, f. d'Olivier — et d'Exilda Bertrand.

Azilda, b[2] mai 1905 ; autres à Lévis.

J. **Pintendre, 3 juillet 1917**

MARANDA, ERNEST, f. de CHARLES — et de NATHALIE LAÎNÉ-LALIBERTÉ ;

BOURGAULT, HERMINE, institutrice, f. d'Alexandre — et de Malvina Blanchet.

Planche 33.—Centre : François Marquis (m. à Archange Dagneau). Gaston et Yvette, enf. de Geo.-Émile Marquis.

Planche 34.— Joseph-Delphis — et Anna-Marie Marquis, enf. de François-X. — et de Clorinde Tanguay.

J. **Pintendre, 6 mai 1902**

MARANDA, ISIDORE (S.-Romuald), f. de CHARLES — et de NATHALIE LALIBERTÉ ;
COUTURE, JOSÉPHINE, f. de François — et de M.-Constance Couture.

J. **Pintendre, 9 octobre 1911**

MARANDA, PIERRE, f. de CHARLES — et de NATHALIE LALIBERTÉ ;
DUMONT, MARIE, f. de Jean — et de Vitaline Couture.
3 enfants à Lévis.

J.-B. et J.* **Berthierville, 22 avril 1898**

MARCEAU, CHARLES-BORROMÉE, f. de NAPOLÉON—et de CLÉMENCE RANCOURT ;
CAISSE, ADÉLINE, f. de Léonce—et de .
Léonce, n. 6 mars 1899, à St-Jacques de Montréal[2] ; déc.[2] 4 oct. 1915.—*Léonie*, n[2] 8 mai 1900.—*Adrien*, n. 20 mai 1902 à Chicago. (*n.f.*)

J.-B. **Saint-François, I.-O., 15 juillet 1845**

MARCEAU, EVARISTE, f. de JEAN — et d'URSULE PAQUET ;
LEMELIN, MATHILDE, f. de François — et de Marie Dion.

J.-B. et J.* **Sainte-Anne de La Pérade[2], 18 août 1885**

MARCEAU, HECTOR, f. de PHILÉMON—et de MARGUERITE-GEORGINA RICHER-LAFLÈCHE ;
JUINEAU, ANTOINETTE, f. d'Elzéar—et de Célina Devault.
M.-Louise, n[2] 18 juin 1886 ; s. 24 oct. 1895.—*J.-Napoléon-Maurice*, b[2] 30 déc. 1887; m. 1911 à Albertine Corriveau.—*M.-Célina* (*Annette*), b[2] 19 mai 1889 ; m. à Hercule Devault.— *M.-J.-Rosaire*, b[2] 21 mai 1890.—*Jean-Marie-Adjutor*, b[2] 20 mai 1892 ; s[2] 26 mai 1894.—*M.-Marguerite-Juliette*, b[2] 22 avril 1894.—*J.-Jean-Marie*, b[2] 25 mars 1896 ; m. à Alyne Bégin.—*J.-Louis-Roland*, b[2] 13 avril 1899 ; déc. 18 juil. 1899.—*M.-Rose-Louise-Antoinette*, b[2] 25 oct. 1906.

J.-B. **Sainte-Famille, 17 juillet 1756**

MARCEAU, JEAN, f. de Jean-B. — et de Madeleine Lepage ;
CANAC, CATHERINE, b. 1737, f. de JEAN-B. — et de MARGUERITE DROUIN ; s. 1803.
Catherine, m. S.-Jean, 1794, à Augustin Emond. — *Marie*, m. S.-Jn. 1796, à Joseph Gendreau ; 2e S.-Laur., 1829, à Michel Corriveau. — *Joseph*, m. à Catherine Plante. — *Jean*, m. à Ursule Paquet.

J.-B. **Saint-François, I.-O., 9 août 1853**

MARCEAU, JEAN, f. de JEAN — et d'URSULE PAQUET ;
EMOND, EMÉRENTIENNE, f. de Pierre — et de Brigitte Gaulin.

J.-B. **Saint-Jean, I.-O., 7 février 1809**

Marceau, Jean, f. de Jean — et de Catherine Canac ;

Paquet, Ursule, veuve d'Antoine Marceau (fille de Joseph — et de Marguerite Gosselin).

J.-B. et J.* **Sainte-Geneviève de Batiscan, 17 janvier 1837**

Marceau, Jean-Chrysostome, f. de Louis—et de Louise Doyon ; b. Ch.-Rich., 15 mai 1815 ; s. à Ste-Anne de La Pérade 31 mars 1902 (87 ans) ;

Désaulniers (Lesieur-), Marguerite, f. de Joseph—et de Marguerite Désaulniers.

Philémon, b. à Ste-Anne de La Pérade[2], 25 janv. 1838 ; m. 1863, à M.-Georgina Richer-Laflèche.—*M.-Philomène*, b[2] 4 fév. 1840 ; s[2] 8 mai 1841.—*J.-Onésime*, n[2] 16 janv. 1842. — *Louis-Célestin*, b[2] 9 janv. 1844.—*Marie*, b[2] 26 janv. 1846 ; m[2] (M.-Louise-Perpétue), 1867, à J.-Aimé Barry (Baril).—*M.-Zéphire*, b[2] 16 déc. 1847 ; s[2] 2 janv. 1861.—*J.-Séraphin*, b[2] 30 janv. 1852 ; m. en Californie, à Ella Fox.—*M.-Jeanne*, b[2] 26 mars 1854.—M.-*Didiane*, b[2] 26 août 1855.—*J.-Adolphe*, b[2] 11 juin 1858.

2e mar.[2] 11 fév. 1874

Perreault, Julie, f. de Bellarmin—et de Julie Tessier.

J.-B. **Saint-André de Kamouraska, 26 février 1867**

Marceau, Jean-Elzéar (de l'Ile-Verte), f. d'Adrien — et d'Émilie Audet-Lapointe (de S.-Vallier) ;

C.-Marquis, Emilie-Philomène, b. 1844, f. de Pierre — et de M.-Angèle Guéret-Dumont ; s. à l'Ile-Verte, 14 avril 1877.

J.-B. et J.* **Lévis, Notre-Dame, 9 juillet 1917**

Marceau, Jean-Marie, f. d'Hector—et d'Antoinette Juneau ;

Bégin, M.-Blanche-Alyne, f. d'Édouard—et de Julie Couture.

J.-B. **Saint-François, I.-O.[2], 31 juillet 1838**

Marceau, Joseph, f. de Jean — et d'Ursule Paquet ;

Dion, Emilie, f. de Joseph — et de Louise Morel.

2e mar[2]. 18 octobre 1859

Campagna, Marie, f. de François et de Louise Marceau.

J.-B. **Saint-Jean, I.-O., 14 novembre 1796**

Marceau, Joseph, f. de Jean — et de Catherine Canac ;

Plante, Catherine, f. de Jacques — et de M.-Charlotte Guyon.

J.-B. et J.* **Château-Richer[2], 12 février 1811**

Marsault, Louis, cultiv. de S. François, f. de Jean — et de Catherine Marquis ;

Doyon, Louise, veuve de Louis Quentin (fille de Jean-B.—et de Louise Plante ; *voir* 3e partie.)

Louis-Célestin, b² 2 janv. 1813 ; s² 7 avril 1818.—*Jean-Chrysostome*, b² 15 mai 1815 ; m. 1837, à Marguerite Désaulniers.—*Philippe*, b. 1817 ; m. 1841, à M.-Lisa Veillette.

J.-B. **Saint-François, I.-O., 20 juin 1843**

MARCEAU, LOUIS, f. de JEAN — et d'URSULE PAQUET ;
EMOND, OMBÉLINE, f. de Pierre — et de Brigitte Gaulin.

J.-B. et J.* **Lévis, Notre-Dame, 30 octobre 1911**

MARCEAU, MAURICE, f. d'HECTOR — et d'ANTOINETTE JUINEAU ;
CORRIVEAU, ALBERTINE, f. de Thomas—et de Philomène Jolin.

J.-B. et J.* **Sainte-Anne de La Pérade², 12 janvier 1874**

MARCEAU, NAPOLÉON, f. de JEAN-CHRYSOSTOME—et de MARGUERITE DÉSAULNIERS ;
RANCOURT, CLÉMENCE, f. de François-Xavier—et d'Émilie Dolbec.

Charles-Napoléon-Borromée, b² 23 avril 1875, mar. à Montréal—*M.-Louise-Jeanne*, b² 23 fév. 1877 ; déc² 25 déc. 1886.—*J.-Prosper-Napoléon*, b² 6 mai 1878 ; s² (Josaphat), 25 oct. 1886.—*J.-Benoît-Armand*, b² 6 fév. 1882.—*M.-Armantia-Georgie*, b² 22 juin 1884 ; s² 30 avril 1890.

J.-B. et J.* **Sainte-Anne de La Pérade², 8 septembre 1863**

MARCEAU, J.-PHILÉMON, f. de JEAN-CHRYSOSTOME—et de MARGUERITE LESIEUR-DÉSAULNIERS ;
RICHER-LAFLÈCHE, MARGUERITE-GEORGINA, f. de Joseph—et de Marguerite d'Orvilliers.

J.-Georges-Gustave, b² 10 et s² 18 juillet 1864.—*M.-Louise-Lesieur*, b² 29 juillet 1865 ; entrée chez les SS. Grises, de Québec, 16 mai 1886 (Sœur S.-Damien) ; déc. à Québec, 18 juin 1897.—*J.-Hector-Chrysostome*, b² 17 juin 1867.—*M.-Anne-Clara*, b² 25 nov. 1868 ; s² 14 fév. 1875.

J.-B. et J.* **Sainte-Geneviève de Batiscan, 26 janvier 1841**

MARCEAU, PHILIPPE, f. de feu LOUIS—et de M.-LOUISE DOYON ; s. à Ste-Anne de La-Pérade, 5 avril 1853 (36 ans) ;
VEILLET, M.-LISA, min. de Pierre—et de Judith Thibault.

Odélie, s. à St-Narcisse de Champ.² 13 mai 1858 (17 ans).—*M.-Vitaline*, m² 1866, à François Gervais.—*Marie*, m² 1867, à Louis-Elzéar Gervais.—*M.-Rose-de-Lima*, m² 1872, à George Massicotte.

J.-B. et J.* **Batiscan, 10 juin 1912**

MARCEAU, J.-ROSAIRE, f. d'HECTOR—et d'ANTOINETTE JUNEAU ;
GERMAIN, M.-ALBERTINE-GENEVA (JEANNETTE), b. 3 oct. 1891, f. d'Alfred—et de Virginie Bouchard.

Jean-Paul, b. à Québec, S.-Sauv.[2] 1er juin 1913.—*M.-Georgette-Albertine-Jacqueline*, b[2] 5 sept. 1914.—*Jacques* et *Jacqueline*, b[2] 22 juillet 1917 ; Jacques est déc. en août 1917.

Le Rév. Alexandre Bouchard, successivement curé de Stratford, Garthby, Vincennes, Saint-Étienne des Grès, Sainte-Angèle-de-Laval, etc., était l'oncle de Jeannette Germain. Il est décédé à Sainte-Geneviève de Batiscan, le 4 nov. 1885, et son épitaphe est dans l'église. Un frère de la même Jeannette, Charles, s'est marié le 20 février 1911 (Sainte-Anne de La-Pérade), à Marie-Dulcia-Léontine de Chavigny de La Chevrotière, f. de Josué—et de M.-Dulisse Montreuil.

J. **Québec, Notre-Dame, 20 février 1917**

MARCHAND, Achille,* veuf de Marie-Justine Guimond ;
Canac-Marquis, Mathilda, veuve d'Ulric Germain.

* Gérant de Banque, domicilié à Victoriaville (*Registre*). Il s'agit de la Banque Molson, que M. Marchand administre en effet depuis 20 ans ; avant quoi il avait été douze ans gérant de la Banque Nationale à Beauharnois.

Il nous a plu de faire à son sujet les recherches que voici : Achille Marchand, m. Beauharnois,[2] 1879, à Justina Guimont, f. de Cyrille — et de Justine Dubreuil.— Octave, m. B-nois 1854, à Marguerite Roy-Lapensée. — Joseph, m. Châteauguay, 11 février 1822, à Julie Sentenne, f. de Jean—et de Charlotte Racicot. — Nicolas, m. à Châteauguay, 21 novembre 1786, à M.-Anne Morrison, f. de Samuel — et de Madeleine Auger. — Nicolas, f. d'Antoine et d'Anne Leloup, de la ville de Bayeux, Normandie, m. à la Baie St-Paul, 1759, à Charlotte Bouchard.

Voici maintenant les enfants issus de son premier mariage : Justine-Laure, b. à Beauharnois[2], 16 nov. 1880 ; m. 1914 à Joseph Carignan, f. de Joseph — et de Sophie Talbot. — J.-Octave-Achille-René, b[2] 20 août 1882, m. Sorel, 9 oct. 1908, à Arline Crébassa, f. de Georges — et d'Arline Grenier. — J.-Louis-Omer-Emile, b[2] 4 nov. 1883 ; entré dans l'Ordre de Saint-Dominique, où il a fait profession le 3 août 1905 ; curé de S.-Jean-Baptiste d'Ottawa, paroisse dominicaine. — J.-Cyprien-Raoul, b[2] 18 juil. 1885 ; m. à S.-Félix-de-Valois, 7 janv. 1911, à Anna Cailloux. — M.-Anne-Jeanne-Cécile, b. Victoriaville[3], 27 nov. 1888 ; religieuse de la Congrégation de Notre-Dame, depuis mars 1910 : Sœur Jean de l'Eucharistie. — J.-Hector-Louis-Philippe, b[3] 23 nov. 1980 ; avocat, m. Outremont, Montréal, octobre 1916, à Thérèse Favreau, f. de Henri, entrepreneur-général, et de Floriane Bienvenue. — Albert-Euclide, b[3] 21 avril 1893 ; gérant de Banque. — Robert-Jules-Emile, b[3] 15 août 1894, Banque du Commerce, à Farnham. — M.-Marguerite-Philomène-*Aline*, b[3] 8 sept. 1896.

La famille est apparentée à celles de feu M. le curé Sentenne, de Mgr Chalifoux, de Mgr Racicot, etc.

J. **Québec, Saint-Jean, 1er août 1898**

MARCOUX, Eugène, f. d'Etienne — et de Marie Paquet-Lavallée;
Canac-Marquis, Marie-Philippine, b. 1869, f. de Léon — et d'Odile Paquet-Lavallee (parenté au 2e) ; s. à S.-Charles, 16 oct. 1906.

M.-A. **Sainte-Famille, 20 février 1827**

Marcoux, François, f. d'Etienne — et de M.-Louise Laurent-Lortie ;
Drouin, Marguerite, f. d'Etienne — et de Marguerite Asselin.

J. **Québec, Saint-Jean, 11 janvier 1909**

MARTIN, Samuel (de Mattawa), veuf de Catherine Reilly ;
Canac-Marquis, Marie-Eulalie, b. 1851, f. de Pierre—et d'Anastasie Chabot.

M.-A. **Sainte-Famille, 30 juillet 1770**

MARTINEAU, AUGUSTIN, f. d'Augustin — et de Françoise Mercier ;

CANAC, MARIE-MONIQUE, b. 1745, f. de MARC-ANTOINE — et de CATHERINE DAVION-BOISJOLI.

Augustin Martineau était frère de Jérôme, marié à Marie-Angélique Legris, Québec, 13 avril 1779, celui-ci, personnage historique, un des membres du Deuxième Parlement canadien. — On trouve le testament de Monique C. dans le Greffe de J. Bélanger, No 139,18 octobre 1805.

M.-A. **Sainte-Famille, 6 novembre 1832**

MARTINEAU, AUGUSTIN, f. d'AUGUSTIN — et de M.-ANNE ROY-AUDY ;

L'HEUREUX, VICTOIRE, f. de Pierre — et de Josette Dompierre.

M.-A. **Sainte-Famille, 5 août 1794**

MARTINEAU, AUGUSTIN, f. d'AUGUSTIN — et de MONIQUE CANAC ;

R Y(-AUDY), M.-ANNE, f. de Jean-B. — et de Marie Parent.

M.-A. **Château-Richer, 5 avril 1842**

MARTINEAU, FRANÇOIS, f. d'AUGUSTIN — et d'ANNE ROY-AUDY ;

VERREAULT, SOPHIE, f. de Prisque — et de Marguerite Gariépy.

M.-A. et J. **Sainte-Famille, 20 février 1827**

MARTINEAU, JEAN-B., f. d'AUGUSTIN — et de M.-ANNE ROY-AUDY ;

LÉTOURNEAU, GENEVIÈVE, f. de JOSEPH — et de M.-LOUISE GIGUÈRE.

J.-B. **Saint-François, I.-O., 29 février 1848**

MARTINEAU, MICHEL, f. de Jean-B. — et de Julienne Faucher ;

GUÉRARD, SOPHIE, f. de LOUIS — et de MADELEINE DEBLOIS.

J. et M.-A.* **Saint-Joachim, 4 avril 1864**

MARTINEAU, MICHEL, f. de Martin — et de Hélène Northon ;

LEBLOND, ROSE DE LIMA, f. de feu FRANÇOIS — et de BRIGITTE CANAC.

Martin Martineau, marié à la Baie St-Paul en 1831, à Hélène Northon (et Horton), était fils de Martin, notaire, m. à Sophie Lee, fils de Thomas — et de Marie-Angélique Gautron-Larochelle ; celui-ci à son tour, fils de Jérôme et de M.-Angélique Legris, dont il est parlé ci-dessus.

J.-B. et J.* **Saint-Narcisse de Champlain, 15 octobre 1872**

MASSICOTTE, GEORGES (de S.-Genev. Batiscan), f. de Pierre— et de Julie Lionnais ;

MARCEAU, M.-ROSE-DE-LIMA, f. de PHILIPPE—et de M.-LISA VEILLET.

J. **Rimouski, 8 juin 1886**

MATCH, HONORÉ-CHARLES, f. d'Honoré—et d'Agathe Mo LEPAGE, ANGÈLE, f. d'EUSÈBE—et de CÉLESTINE MARQUIS.

J. **Ange-Gardien, 9 juillet 1908**

MATTHIEU, J.-Eugène, f. de Joseph—et de Vitaline Matthieu ;
Prévost, M.-Élise-Bernadette, f. de Louis—et de Stéphanie Marquis.

J. **Kingston**

MAYNARD ;
Gobeil, Exilda, f. d'Edouard — et de Philomène Gobeil.

J. **Waterville, Saint-Cœur, septembre 1913**

MERCIER, Alfred, f. d'Augustin — et de Célina Marquis ;
Wilson, Isabelle. (*nf*).
(*Pas d'enfants*).

J. **Sainte-Famille, 16 octobre 1905**

Mercier, J.-Arthur (S.-Vincent de Paul, Mrl.), f. de Joseph — et de Salomée Morency ;
Asselin, M.-Alfreda, f. de Cléophas — et de Marie Prémont.

J. **Waterville², Maine, 4 septembre 1875**

Mercier, Augustin, f. de Léonard — et de Marie Rancourt ;
Marquis, Célina, f. de Célestin — et d'Apolline Latulippe.
Jos.-Ernest, b² 5 déc. 1876 ; m. 1899, à Mary Traynor.— *Alfred*, m. 1913, à Isabelle Wilson. — *Modeste* (fille non m.). — *Georges*, m. à Dlle Coulombe. — *Napoléon*, non m. — *Léa*, non m.— *Eugénie*, n. m. — *Catherine*, n. m. (*nf*).

Augustin Mercier, frère de la mère du Rév. M. Desjardins, curé de Westbrook.

J. **Waterville, Maine, 24 octobre 1899**

Mercier, Ernest, f. d'Augustin — et de Célina Marquis ;
Traynor, Mary, f. de John — et d'Hélène Thornell.
Clifton. — Catherine. — Bertrand. — Helena.

J. **Saint-Charles, 8 janvier 1912**

Mercier, J.-Napoléon, f. de Napoléon — et de Henriette Marquis ;
Ruel, M.-Alphonsine-Bernadette, f. d'Emilien — et de M.-Elise Bélanger.

J. **Broughton**

Mercier, Octave ;
Routhier, Marie, f. de François — et d'Eléonore Marquis.

J. **Saint-Gervais, 22 octobre 1873**

Mercier, Pierre-Napoléon, f. de Joseph — et de Charlotte Côté ;
Canac-Marquis, Henriette, b 1851, f. de Joseph — et de M.-Zoé Boissonnault.

Famille de 14 enfants, dont : *J.-Napoléon-Alexandre*, b. S.-Charles², 1er août 1874. — *M.-Henriette-Olympe*, b² 10 juil. et s² 14 juil. 1875. — *M.-Elmire*, b² 26 mai 1876. — *J.-Napoléon*, b² 18

août 1878. — *M.-Octavie-Alfrédine*, b² 15 oct. 1886. — *Anonyme*, s² 23 janv. 1888. — *Charles-Eugène*, b² 1er août 1889. — *Anonyme*, s² 30 avril 1891. — *M.-Anne-Emilie*, b² 22 juil. 1894.
Résid. : à S.-Charles.

J. **Saint-Moïse, Rim., 19 janvier 1875**
MÉTAYER, ALFRED, f. d'ÉDOUARD—et de VICTOIRE MARTIN ;
SAINT-AMAND, PHILOMÈNE, veuve de Joseph Poirier.

J. **L'Ile-Verte, 25 novembre 1834**
MÉTAYER, AUGUSTIN, f. de JACQUES—et de MARGUERITE TURCOT ;
CÔTÉ, MATHILDE, f. d'Ambroise—et d'Apolline Côté.

J. **L'Ile-Verte, 16 février 1829**
MÉTAYER, ÉDOUARD, f. de JACQUES—et de MARGUERITE TURCOT ;
TREMBLAY, MARGUERITE, f. de François—et d'Émérence Bouchard.
2e mar. Trois-Pistoles, 28 août 1843
MARTIN, M.-VICTOIRE, f. de Joseph—et de Victoire Mongeon.

J. **Le-Bic, 10 janvier 1859**
MÉTAYER, FRANÇOIS, f. d'ÉDOUARD—et de MARGUERITE TREMBLAY ;
MARQUIS (non CANAC), f. de Firmin—et de M.-Louise Ouellet.

J. **Saint-Fabien, 3 juin 1873**
MÉTAYER, GÉDÉON, f. d'ISAAC—et d'ANGÉLIQUE CÔTÉ ;
CÔTÉ, MARCELLINE, f. de Daniel (David)—et de Marie Baillargeon.

J. **Trois-Pistoles, 23 novembre 1829**
MÉTAYER, ISAAC, f. de JACQUES—et de MARGUERITE TURCOT ;
CÔTÉ, ANGÉLIQUE, f. de Pierre—et de Brigitte Côté.

J. **L'Ile-Verte, 23 août 1796**
MÉTAYER, JACQUES, veuf de Josette Lévesque ;
TURCOT, MARGUERITE, f. d'AMADOR—et de MARGUERITE CANAC.

J. **Le-Bic, 28 juillet 1857**
MÉTAYER, JEAN, f. d'ÉDOUARD—et de MARGUERITE TREMBLAY ;
GAGNÉ, JOSÉPHINE, f. de Louis—et de M.-Chantal Talbot.

J. **L'Ile-Verte, 10 octobre 1882**
MÉTAYER, PAUL, f. d'Anselme—et de Léocadie Gagnon-Belles-Isles ;
MICHAUD, PHILOMÈNE, f. d'ALEXIS—et de DOMITILLE DUBÉ.

J. **L'Ile-Verte, 2 février 1841**
MÉTAYER, VITAL, f. de JACQUES—et de MARGUERITE TURCOT ;
GAMACHE, ROSE, veuve de Joseph Rioux.
2e mar. Saint-Éloi, 3 mars 1862
ROY-LAUZIER, MARIE, f. de Stanislas—et de Marie Donneville.

J. **Cacouna, 8 février 1869**
MÉTAYER, ZACHARIE, f. d'AUGUSTIN—et de MATHILDE CÔTÉ ;
SAINDON, ADÉLAÏDE, f. de Célestin—et de Henriette Talbot.

2e mar. Saint-Arsène, 20 janvier 1885
BOUCHARD, VITALINE, f. de François—et d'Élise Dufour.

J. **L'Ile-Verte, 10 février 1843**
MICHAUD, ALEXIS, veuf de Zoé Gagnon ;
DUBÉ, DOMITILLE, f. de BARTHÉLEMY—et de JULIE TURCOT.

J. **L'Ile-Verte, 13 janvier 1874**
MICHAUD, AUGUSTE, f. d'ALEXIS—et de DOMITILLE DUBÉ,
LEBLOND, PHILOMÈNE, f. de Fabien—et d'Ombeline Rioux.

J. **Trois-Pistoles, 22 juillet 1884**
MICHAUD, FÉLIX, f. d'ALEXIS—et de DOMITILLE DUBÉ ;
CARON, LÉDA, f. de Philippe—et de Sophie Bellisle.

J.-B. **Saint-André de Kamouraska, 3 février 1857**
MICHAUD, HYACINTHE, f. de Remi — et de Julie Gagné ;
C.-MARQUIS, SOPHIE-ELISE, b. 1839, f. de PIERRE — et de M.-ANGÈLE GUÉRET-DUMONT ; s. au Manitoba.

J. **Saint-Eloi, 18 octobre 1881**
MICHAUD, GEORGES, veuf de Philomène Raymond ;
MÉTAYER, MATHILDE, f. d'AUGUSTIN—et de MATHILDE CÔTÉ.

J. **L'Ile-Verte, 3 août 1897**
MICHAUD, LAZARE, f. de Remi—et de Sévérine Soucy ;
GUILLEMETTE, SÉVÉRINE, f. d'ALEXIS (ADRIEN)—et de SÉVÉRINE MICHAUD.

J. **Saint-Eloi, 19 novembre 1872**
MICHAUD, ONÉSIPHORE, f. de Cyrille—et de Basilisse Roy-Desjardins ;
LEBEL, PHILOMÈNE, veuve de Joseph Dubé (fille de JEAN—et de SUSANNE MÉTAYER).

J. **Le-Bic, 14 novembre 1882**
MICHAUD, PAUL, f. de François—et de Marcelline Canuel ;
MÉTAYER, CÉLANIRE, f. de JEAN—et de JOSÉPHINE GAGNÉ.

Anc. **Saint-François, I.-O., 4 février 1834**
MOFFATT, LOUIS, f. de Jean-Marie—et d'Angélique Godin ;
GINCHEREAU, JOSETTE, f. d'AUGUSTIN—et de JOSETTE NADEAU.

J. **Québec, vers 1895**
MONTMINY, ALBERT, (aujourd'hui résident à Montréal) ;
GAGNON, JOSÉPHINE, f. de FRANÇOIS-XAVIER — et d'OMBÉLINE TURCOTTE.

J. **Saint-Gilles, 27 juin 1892**
MONTMINY, GUSTAVE-FERDINAND, veuf d'Olympe Martin ;
FEUILTAULT, M.-PHILOMÈNE, institutrice, f. de MARCELLIN — et de PHILOMÉNE CANAC-MARQUIS.

J. **Saint-Sylvestre, 1er juillet 1913**

MOORE, EMILE, f. d'Edouard — et de Marie Couillard-Després ;
PAYEUR, M.-ROSALIE, f. de THOMAS — et d'EMMA THÉRIEN.

J. **Saint-Pamphile de l'Islet, 12 août 1890**

MOREAU, JEAN-BAPTISTE, f. de Jean-B. — et d'Elise Dessaint dit Saint-Pierre ;
GOBEIL, GEORGINA, f. de CÉLESTIN — et de PHILOMÈNE VERREAULT.

M.-A. **Montréal, Saint-Louis, 10 septembre 1917**

MORENCY, ADJUTOR, f. de LÉANDRE—et de THÉRÈSE MAHEUX;
LÉVESQUE, HÉLÈNE, f. d'Alphonse — et de Marcelline Renaud.

Le nom est Beaucher dit Morency, primitivement BEAUCHER DE MONTMORENCY, du lieu d'origine. On abrégera en " B.-Morency ", ou " Morency " tout court, selon les actes.

M.-A. **Saint-Hyacinthe, vers 1894**

MORENCY, ALEXIS, f. de FRANÇOIS-X. — et d'ANTOINETTE LEBLOND ;
BLANCHARD, HERMINE f. d'Hilaire,--N. P., et de Séraphine Labrette.

Alexis M. mourut en 1906 et fut inhumé le 26 mai, à Sainte-Famille. Quelque temps après, sa veuve entrait chez les Sœurs du Précieux-Sang de S.-Hyacinthe.

M.-A. **Québec, Saint-Sauveur, 17 septembre 1900**

B.-MORENCY, ARTHUR, f. de JOSEPH — et de FLORE DUBÉ ;
DUFRESNE, FLAVIE-LODOÏSKA, f. de Jérémie — et de Sophie Roy.

M.-A. **Sainte-Famille[2], 18 novembre 1834**

B.-MORENCY, AUGUSTIN, f. de FRANÇOIS — et de GENEVIÈVE FAUCHER ;
ASSELIN, MARGUERITE, f. de François — et de M.-Josette Faucher.

Philomène, m. à François-X. Létourneau.—*Régis.*—*Joseph.* —*Cyrille.*

2e mar[2]. 13 juin 1848

FERLAND, LUCE, f. de Louis — et de Luce Lachance.

Edouard.—*Démerise.*—*Rose-de-Lima.*—*Bruno.*—*M.-Desneiges.*

M.-A. **Sainte-Famille[2], 8 avril 1762**

B.-MORENCY, AUGUSTIN, f. d'Hilaire — et de Françoise Audet ;
CANAC, CATHERINE, b. 1741, f. de MARC-ANTOINE — et de CATHERINE DAVION-BOISJOLI ; s[2] 6 avril 1784.

François, 1763-1823.—*Augustin*, 1765-1779.—*Joseph*, 1768, m. à Abondance Asselin.—*Jacques*, 1771-73.—*Jean-Baptiste*, 1773.—*Jean*, 1774 (né et d.).—*Marguerite*, 1777.—*Etienne*, 1778.—*Michel*, 1781.—*Catherine*, m. à Joseph Vérieul.

2e mar. S.-Laurent, 16 avril 1787

RUEL, MARIE, f. de Pierre—et de Geneviève Gosselin.

Jean, 1788.—*Ignace*, 1790, m. à Renée Pichet et 2° à Marguerite Plante (père de Théophile Morency, de S.-Pierre, I.-O.).

J. **Saint-Tite, 16 février 1904**

MORENCY, CLÉOPHAS, f. de Norbert — et de Virginie Morency ;
LEBLOND, ROSE-ANNA, f. de PHILÉAS — et de JOSÉPHINE MORENCY.
(Par. 2e degré).

J. **Québec, Saint-Roch, 8 mai 1905**

MORENCY, CYRILLE-ARTHUR, f. d'ONÉSIME — et d'ELÉONORE LÉTOURNEAU ;
TOUSSAINT, BLANCHE-YVONNE, f. de Frs-Xavier — et d'Eugénie-Sédulie Bourget.

J. **Montréal, Notre-Dame, 16 octobre 1906**

MORENCY, ELZÉAR, f. d'ONÉSIME — et d'ELÉONORE LÉTOURNEAU ;
DESCÔTES, ERNESTINE, f. d'Ephrem—et de DeLima Audette.

M.-A. **Sainte-Famille, 10 octobre 1820**

B.-MORENCY, FRANÇOIS, f. de FRANÇOIS — et de GENEVIÈVE FAUCHER ; né 27 avril 1796 ; déc. en 1873 ;
BOISSONNAULT, M.-ANNE, f. de Joseph — et d'Anne-Madeleine Blouin ; née 1798 ; déc. 1873.

M.-Anne, née 1821, m. à Thomas Giguère.—*François-Xavier*, né 2 mars 1823.—*Emilie*, née 1824, déc. non m. 21 oct. 1889.—*Mathilde*, née 1826, m. à Jean-B. Drouin, 1848. (*n.f.*)

M.-A. **Sainte-Famille, 5 juillet 1864**

B.-MORENCY, FRANÇOIS-X., f. de JOSEPH — et de GENEVIÈVE PRÉMONT ;
DION, JUSTINE, f. de Claude (Glaudiche) — et d'Emilie Létourneau.

M.-A. **Sainte-Famille, 27 janvier 1795**

B.-MORENCY, FRANÇOIS, f. d'AUGUSTIN — et de CATHERINE CANAC;
FAUCHER, GENEVIÈVE, f. de Jacques — et de Geneviève Turcot.

François, b. 27 avril 1796 ; déc. en 1873.—*Geneviève*, b. 3 avril 1800.—*M.-Angèle*, b. 22 août 1801, m. à Barthélemy DeBlois—*Marie*, b. 27 avril 1803, m. à Michel Drouin.—*Augustin*, b. 11 janv. 1806, m. à Marguerite Asselin et 2° à Luce Ferland.—*Joseph*, b. 19 mars 1807, m. à Scolastique Létourneau (*n.f.*).

M.-A. **Sainte-Famille, 29 juillet 1845**

B.-MORENCY, FRANÇOIS-X., f. de FRANÇOIS—et de M.-ANNE BOISSONNAULT ;
LEBLOND, ANTOINETTE, f. de Jean-B. — et de Marie Coulombe

Joseph, n. 24 janv. 1847, m. à Flore Dubé.—*Léandre*, m. à Thérèse Maheux.—*Onésime*, n. 19 nov. 1852, m. à Éléonore Létourneau.—*Louis*, 30 mai 1854, m. à Emma Tanguay.—*François-Xavier*, n.

8 avril 1856, non m.—*Apollinaire*, n. 17 avril 1858, non m.—*Phydime*, n. 29 oct. 1859 ; d. 19 déc. 1863.—*Alexis*, n. 17 août 1861 ; m. à Hermine Blanchard ; d. 23 mai 1906.—*Léonidas*, n. 18 mai 1863, m. 10 oct. 1888, à Adéline Baillargeon.—*Phydime*, n. 14 avril 1865; m. à Blanche Dion.—*M.-Virginie*, n. 10 mars 1867 ; d. 4 août 1876.—*Napoléon*, n. 15 juil. 1870 ; m. à Alma Marcoux. (*n.f.*)

J. **Sainte-Famille, I.-O.[2], 3 juillet 1855**

B.-MORENCY, FRANÇOIS, veuf de Mathilde Létourneau ;

LEBLOND, SÉRAPHINE, f. de FRANÇOIS — et de BRIGITTE CANAC-MARQUIS.

Louis, b[2] 4 août et s[2] 5 sept. 1856. — *Louis*, b[2] 23 nov. 1857. — *Marie-de-Lima*, b[2] 5 fév. 1859. — *Napoléon*, b[2] 5 mars, et s[2] 20 août 1860. — *Anastasie*, b[2] 16 avril, et s[2] 24 avril 1861. — *M.-Philomène*, b[2] 20 mai 1862.

M.-A. **Beauce, Sainte-Marie, 6 février 1866**

MORENCY, JOSEPH, f. de JOSEPH — et de SCOLASTIQUE LÉTOURNEAU;

BILODEAU, M.-VIRGINIE, f. de Charles — et de M.-Joséphine Létourneau.

M.-A. **Sainte-Famille, 22 février 1859**

MORENCY, JOSEPH, f. de Pierre — et de Marie Savoie ;

DEBLOIS, MARCELLINE, f. de BARTHÉLEMY — et d'ANGÈLE BEAUCHER.

M.-A. **Québec, Saint-Roch, 19 juillet 1869**

MORENCY, JOSEPH, f. de FRANÇOIS-X. — et d'ANTOINETTE LEBLOND;

DUBÉ, FLORE, f. d'Olivier — et d'Anastasie Lafrance.

J. **Sainte-Famille[2], I.-O., 19 janvier 1869**

B.-MORENCY, JOSEPH, f. de François—et de Mathilda (Isabelle) Létourneau;

LEBLOND, ZÉNAÏDE, f. de FRANÇOIS — et de BRIGITTE CANAC-MARQUIS.

Joseph-Napoléon, b[2] 28 oct. 1869. — *Marie-Célina*, b[2] 3 déc. 1871. — *Marie-Délina*, b[2] 19 nov. 1872.

M.-A. **Sainte-Famille, 8 février 1831**

B.-MORENCY, JOSEPH, f. de FRANÇOIS — et de GENEVIÈVE FAUCHER ;

LÉTOURNEAU, SCOLASTIQUE, f. de Louis — et de M.-Catherine Dion.

M.-A. **Québec, Saint-Jean, 27 février 1911**

B.-MORENCY, JULES-EUGÈNE, f. de LÉANDRE — et de THÉRÈSE MAHEUX ;

LEBEL, M.-ADINE, f. d'Achille — et de Joséphine Guérette.

J. **Québec, Saint-Jean, 15 septembre 1914**

B.-Morency, Jules-Placide, f. d'Onésime—et d'Eléonore Létourneau ;

Pelletier, Fernande, f. de Maxime — et de Joséphine Blouin. (Résid. : 20 Aberdeen).

Ont donné de jolis concerts à Québec, en 1918, avec le concours de Mme J.-Adjutor Morency, et d'autres artistes.

P. S.—Madame Placide Morency est actuellement Présidente du *Ladies' Musical Club* de Québec.

J. **Montréal, Saint-Jacques, 10 juin 1913**

Morency, Laurent-Onésime, f. d'Onésime — et d'Eléonore Létourneau ;

Lamarre-Roy, Jeanne, f. de Louis—et de DeLima Parent.

M.-A. **Québec, Saint-Roch, 29 juillet 1879**

B.-Morency, Léandre, f. de Frs-Xavier—et d'Antoinette Leblond ;

Maheux, Thérèse, f. de Joseph — et de Rose-de-Lima Thibaudeau.

M.-A. **Sainte-Pétronille, I.-O., 10 octobre 1888**

B.-Morency, Léonidas, f. de François-X. — et d'Antoinette Leblond ;

Baillargeon, M.-Adéline, f. de Gilbert — et de M.-Marthe Chatigny.

Ascendance : Gilbert Baillargeon, m. S.-P., I.-O., 1847, à Marthe Chatigny. — Nicolas, m. S.-Laur., 1811, à Marie Delisle. — Nicolas, m. S.-Laurent, 1776, à Thérèse Létourneau. — Louis, m. S.-Laur., 1739, à Marie Dumas. — Ce Louis était le bisaïeul de Mgr Baillargeon, archevêque de Québec.

Marie-Marthe, 1890, m. à J.-Hormisdas Paré, avocat.— *Antoinette.* — *Blanche.* — *Paul*, capitaine-aviateur au front. — *Germaine.* — *Jacques*, revenu blessé de la guerre. — *Charlotte.* — *Madeleine.* — *Horace* (*nf.*).

M.-A **Québec, Saint-Roch, 19 janvier 1914**

Morency, J.-Léonidas-Ludger, f. de Joseph — et de Flore Dubé ;

Simard, Blanche, f. de Célestin — et de Philomène Cauchon.

J. **Sainte-Famille, 27 juillet 1880**

B.-Morency, Louis, maj. de François—et de Séraphine Leblond;

Drouin, Marie-Elise, f. de Célestin—et d'Elise Leblond.

M.-A. **Sainte-Famille[2], 27 novembre 1889**

B.-Morency, Narcisse-Abraham, veuf d'Aurélie Dion ;

Canac, Julie, b[2] 26 mars 1854, f. de Basile — et de Constance Asselin. (3e degré).

M.-A. **Québec, Saint-Jean, 6 juin 1887**

MORENCY, N.-LOUIS, f. de FRANÇOIS-X. — et d'ANTOINETTE LEBLOND ;

TANGUAY, EMMA, f. de Louis—et d'Angèle Paquet.

Peintre-artiste (atelier rue St-Jean). Il a bien voulu nous communiquer un *Registre de famille* où nous avons puisé largement.

J. **Montréal, Saint-Jacques, 15 juin 1907**

MORENCY, LOUIS-ALFRED, f. d'ONÉSIME — et d'ÉLÉONORE LÉTOURNEAU ;

CARIGNAN, ANNETTE, f. de Paul—et de Caroline Leduc.

J. **Sainte-Anne de Beaupré, 31 mai 1910**

MORENCY, MATHIAS, f. de JOSEPH — et de ZÉNAÏDE LEBLOND ;

SIMARD, EUGÉNIE, f. de Joseph — et de Marie Côté.

M.-A. **Québec, Saint-Roch, 10 août 1908**

MORENCY, NAPOLÉON, f. de FRANÇOIS-X. — et d'ANTOINETTE LEBLOND ;

MARCOUX, EULALIE-ALMA, f. de Joseph — et d'Eulalie Grenier.

J. **Saint-Jean, I.-O., 6 juillet 1896**

MORENCY, NAPOLÉON, f. de JOSEPH — et de M.-ZÉNAÏDE LEBLOND ;

THIVIERGE, M.-EXILDA, f. de Benjamin — et de Philomène Drouin.

J. **Montréal, Saint-Jacques**

MORENCY, ODILON, f. d'ONÉSIME — et d'ELÉONORE LÉTOURNEAU ;

FRANCŒUR, CORA.

J. et M.-A. **Sainte-Famille, 7 juillet 1874**

MORENCY, ONÉSIME, f. de FRANÇOIS-XAVIER — et de MARIE-ANTOINETTE LEBLOND ;

LÉTOURNEAU, M.-ÉLÉONORE, f. de PIERRE — et d'ANASTASIE DROUIN.

Louis-Arthur, né et décédé 9 mai 1875 .—*Louis-Alfred*, m. à Annette Carignan.—*J.-Arthur*, m. à Blanche Toussaint.—*Elzéar*, m. à Ernestine Descôtes.—*Eva*, m. à Eugène Deblois.—*Amarylda* et *Albertine*, non m. — *Odilon*, m. à Cora Francœur. — *Placide*, m. à Fernande Pelletier. — *Laurent-Onésime*, m. à Jeanne Lamarre-Roy.— *Emma*, *Joseph*, *Germaine*, *Léopold*, *Marie-Laure-Alice* (*nf*). — Décédés : *M.-Louise-Yvonne*, *M.-Eugénie*, *M.-Odile*, *M.-Cécile* (*nf*).

M.-A. **Sainte-Famille,[2] 8 juillet 1902**

B.-MORENCY, OVIDE, f. de Joseph — et de Hermine Beaucher-Morency ;

C.-MARQUIS, M.-LUMINA-DIANA, b[2]. 1882, f. de FRANÇOIS — et de LUMINA BILODEAU ; s[2] 6 mars 1915.

J. **Saint-Jean, I.-O., 4 octobre 1915**

MORENCY, OVIDE, veuf de Diana Marquis (de S.-Famille) ;

TURCOTTE, MALVINA, f. de SIMÉON — et de PHILOMÈNE PRÉMONT.

M.-A. **Québec, Saint-Roch, 20 juillet 1897**

B.-Morency, Phydime, f. de François-X. — et d'Antoinette Leblond ;

Dion, Blanche-Bernadette, f. de G.-Alphonse — et de — Sophie Roy.

Sir Etienne-Paschal Taché avait épousé, à Québec, le 18 juillet 1820, Sophie, fille de Joseph Baucher dit Morency et de Marie-Angélique Fraser. On aimerait connaître l'ascendance de ce Joseph.

J. **Sainte-Famille, 1 février 1853**

MORIN, Antoine, f. de Michel — et de Marguerite Martineau ;

Drouin, M.-Archange, f. d'Etienne — et de Marie Létourneau.

J. **Saint-Norbert d'Arthabaska, 13 octobre 1914**

Morin, Arthur, f. d'Auguste—et d'Odile Caouette ;

Angers, M.-Donalda, f. de Louis-Nap.—et d'Aurélie Terrien.

J. **Saint-Fabien, 31 juillet 1888**

Morin, Elzéar, f. de Pierre—et de Flavie Côté ;

Michaud, Wilhelmine, f. de Théophile—et de Georgina Lavoie.

J. **Saint-Norbert d'Arthabaska, 23 juin 1914**

Morin, Georges, f. de Joseph—et de Rebecca Morissette ;

Angers, Rose, f. de Louis-Nap.—et d'Aurélie Terrien.

J. **Saint-Fabien, 2 avril 1887**

Morin, Joseph, f. de Pierre—et de Flavie Côté ;

Gagnon, M.-Amélie, f. d'Elzéar—et Marcelline Lebel.

M.-A. **Sainte-Famille, 6 février 1849**

Morin, Michel, f. de Michel — et de Marguerite Martineau ;

Drouin, Josette, f. d'Etienne — et de Marie-Rose Canac-Marquis.

J. **Saint-Fabien, 10 février 1858**

Morin, Pierre, f. d'Abraham—et d'Hélène Canuel ;

Côté, Flavie, f. d'Ange—et de Madeleine Métayer.

J.-B. **Saint-André de Kamouraska, 15 septembre 1868**

Morin, Urbain, f. de Denis — et de Léocadie Dupré ;

C.-Marquis, Marie-Arthémise, b. 1842, f. de Jean — et d'Olivette Lévesque.

J. **Neponset, Illinois, 7 octobre 1902**

MUTTI, Albert-F. ;

Markee, Eva-J., f. de Joseph — et de Mary-Jane Waite.

John-Edward, né à Hopkins[2], Mo., 3 sept. 1907. — *Albert-Frédérick*, né[2] 11 nov. 1910. — *Robert-M.*, n[2] 21 juin 1912.

N

Québec, Notre-Dame. 9 janvier 1917

NADEAU, ALBERT, f. de Philéas — et d'Anne Roberge ;
GERMAIN, MARIE-BLANCHE-GABRIELLE-JEANNE, f. d'ULRIC — et de MATHILDE CANAC-MARQUIS ; s. à Princeville, 14 oct. 1918.

Ascendance : Georges-Philéas Nadeau, m. S.-Nicolas, 1878, à Anne Roberge, f. de Louis — et de Rose Bergeron. — Georges, m. S.-Joseph de Beauce, 1848, à Nathalie Isoire-Provençal. — François, m. même lieu, 1806, à M-Angélique Bisson. — Joseph, m. à S.-Marie de Beauce, 1776, à Angélique Lessard. — François-Etienne, m. S.-Nicolas, 1748, à M.-Geneviève Martineau. — Antoine, m. Beaumont, 6 mai 1726, à Marguerite Turgeon.

Jacques-Marc-Achille-Albert, b. S.-Cœur de Marie, Qué., 4 août 1918.

P. S. Nous venons de perdre dans la terrible épidémie de "grippe espagnole" qui sévit à Québec, comme partout ailleurs, depuis la fin de septembre, cette douce et sainte petite Blanche Germain que tout le monde affectionnait. Trois jours de maladie pendant que M. Nadeau lui-même, cloué sur son lit par un mal semblable, se tordait de douleur ! Au moins aurons-nous recueilli le dernier soupir de la jeune femme, avec son dernier hommage à la majesté de Dieu ; au moins avions-nous pensé à publier ici son portrait, en regrettant toutefois qu'il rendît si peu justice à sa beauté très expressive.

J. **Sainte-Famille, I.-O., 16 juin 1890**

NADEAU, ALPHONSE, f. de Joseph—, écuyer, avocat, et de Joséphine Miller ;
DROUIN, MARIE-DÉLIA, f. de CÉLESTIN — et de feu ELISE LEBLOND.

Anc. **Saint-François, I.-O., 31 janvier 1814**

NADEAU, FRANÇOIS, f. de Louis—et d'Angélique Dallaire ;
GINCHEREAU, URSULE, f. d'AUGUSTIN—et d'URSULE BEAUDOIN.

J.-B. **Beauce, Sainte-Marie, 28 novembre 1837**

NADEAU, JEAN-B., f. de Charles — et de Marie Lacasse ;
BRETON, ANGÈLE, f. d'ANDRÉ — et d'ANGÉLIQUE CHAMPAGNE (pour LANTAGNE).

J. **Broughton (Saint-Pierre), 31 août 1915**

NADEAU, JOSAPHAT, f. de RICHARD — et de MARIE ROUTHIER ;
PROVENCHER, ALBERTA, f. de Geoffroy — et de Lumina Mercier.

J. **Broughton (Saint-Pierre), 23 janvier 1905**

NADEAU, POLYCARPE, f. de Joseph — et de Marie Dostie ;
MERCIER, OCTAVIE, f. d'OCTAVE — et de MARIE ROUTHIER.

J. **Broughton (Saint-Pierre), 22 janvier 1894**

NADEAU, RICHARD, f. de Moïse — et de Sylvie Lambert ;
ROUTHIER, MARIE, veuve d'OCTAVE MERCIER.

J.-B. **Waterville, Me.**

NADEAU,

C.-MARQUIS, GEORGINA, f. de PRISQUE-RÉGIS — et de ROSE RAGEOT de BEAURIVAGE.

M.-A. **Saint-François, I.-O., 19 février 1798**

NICOLLS, HENRI, veuf de Madeleine Turcot * ;

CAMPAGNA, M.-ROSE, f. de JOSEPH — et de M.-MADELEINE CANAC.

*Fils maj. d'André Nicolls et de Marguerite Desroges (*ita*), de la ville de Londres.

J. **Saint-Ferdinand de Halifax, 7 novembre 1882**

NOLETTE, LOUIS, f. de Laurent — et d'Angèle Shinck ;

GRENIER, EXILIA, f. de PRUDENT — et d'AURÉLIE MARQUIS.

O

J. **Trois-Pistoles, 19 août 1873**

OUELLET, JEAN-B., f. d'Olivier—et de Marguerite Veilleux ;

BELLISLE, EUPHÉMIE, f. de MAGLOIRE—et d'OLIVE MÉTAYER.

J. **Saint-Modeste, Témisc., 14 juillet 1863**

OUELLET, PIERRE, veuf de Lucie Michaud ;

TURCOT, SÉVÉRINE, f. de JOSEPH—et de SUSANNE FOURNIER.

P

J. **Sainte-Famille, 28 septembre 1896**

PAGEAU, GUILLAUME (S.-Ambroise), f. de J.-Baptiste — et de Philomène Martel ;

B.-MORENCY, MARIE, f. de JOSEPH — et de ZÉNAÏDE LEBLOND.

Anc. **Lieu inconnu, vers 1815**

PAINCHAUD, ALEXIS, b. 1792, f. de FRANÇOIS—et d'ANGÉLIQUE DROUIN ;

ARSENAULT. . . (D'après N.-E. Dionne, *Vie de M. Painchaud*).

Alexis.—Flore, m. à Pierre Hudon.—*Henriette*, m. à François Pominville.—*Edouard.—Félix.*

Anc. **Gaspé[2], 15 octobre 1855**

PAINCHAUD, ANTOINE-ÉTIENNE, f. de JOSEPH—, M.D., et de GENEVIÈVE PARENT ;

LEBOUTHILLIER, ÉLISA, f. de John—et d'Élisabeth Robin.

Antoine-Jean-Marie, b.[2] 24 sept. 1856.

(Voir à LeBouthillier, 3e partie.)

Planche 35. — Le major J.-Victor Bégin, au retour de la campagne d'Afrique, 1900. Aujourd'hui *Area Commandant*, au front de l'Ouest, France.

J.-B. **Waterville, Me.**

NADEAU,
C.-MARQUIS, GEORGINA, f. de PRISQUE-RÉGIS — et de ROSE RAGEOT de BEAURIVAGE.

M.-A. **Saint-François, I.-O., 19 février 1798**

NICOLLS, HENRI, veuf de Madeleine Turcot * ;
CAMPAGNA, M.-ROSE, f. de JOSEPH — et de M.-MADELEINE CANAC.

*Fils maj. d'André Nicolls et de Marguerite Desroges (*ita*), de la ville de Londres.

J. **Saint-Ferdinand de Halifax, 7 novembre 1882**

NOLETTE, LOUIS, f. de Laurent — et d'Angèle Shinck ;
GRENIER, EXILIA, f. de PRUDENT — et d'AURÉLIE MARQUIS.

O

J. **Trois-Pistoles, 19 août 1873**

OUELLET, JEAN-B., f. d'Olivier—et de Marguerite Veilleux ;
BELLISLE, EUPHÉMIE, f. de MAGLOIRE—et d'OLIVE MÉTAYER.

J. **Saint-Modeste, Témisc., 14 juillet 1863**

OUELLET, PIERRE, veuf de Lucie Michaud ;
TURCOT, SÉVÉRINE, f. de JOSEPH—et de SUSANNE FOURNIER.

P

J. **Sainte-Famille, 28 septembre 1896**

PAGEAU, GUILLAUME (S.-Ambroise), f. de J.-Baptiste — et de Philomène Martel ;
B.-MORENCY, MARIE, f. de JOSEPH — et de ZÉNAÏDE LEBLOND.

Anc. **Lieu inconnu, vers 1815**

PAINCHAUD, ALEXIS, b. 1792, f. de FRANÇOIS—et d'ANGÉLIQUE DROUIN ;
ARSENAULT . . . (D'après N.-E. Dionne, *Vie de M. Painchaud*).
Alexis.—Flore, m. à Pierre Hudon.—*Henriette*, m. à François Pominville.—*Edouard.—Félix.*

Anc. **Gaspé[2], 15 octobre 1855**

PAINCHAUD, ANTOINE-ÉTIENNE, f. de JOSEPH—, M.D., et de GENEVIÈVE PARENT ;
LEBOUTHILLIER, ÉLISA, f. de John—et d'Élisabeth Robin.
Antoine-Jean-Marie, b.[2] 24 sept. 1856.
(Voir à LeBouthillier, 3e partie.)

Planche 35. — Le major J.-Victor Bégin, au retour de la campagne d'Afrique, 1900. Aujourd'hui *Area Commandant*, au front de l'Ouest, France.

Anc. **Québec, 8 janvier 1889**

PAINCHAUD, ANTOINE-JEAN-MARIE, f. d'ANTOINE-ÉTIENNE—,et d'ÉLISABETH LEBOUTHILLIER ;

BENOÎT-LAVIGNE, M.-JOSEPHINE-BLANCHE, f. de Gabriel-Alphonse —, avocat, et de Délia Lavigne.

Anc. **Saint-Francois, I.-O., 29 octobre 1781**

PAINCHAUD, FRANÇOIS, f. de FRANÇOIS — et de Marie Nuirate ;

DROUIN, M.-ANGÉLIQUE, f. de JOSEPH — et de GENEVIÈVE CAUCHON.

Joseph Drouin était fils de François — et de Catherine Canac, m. S.-Fm., 1719. (Voir plus haut, au nom).

Charles-François, né en 1782, ordonné par Mgr Plessis, le 21 sept. 1805 (Voir sa *Vie* par M. N.-E. Dionne). Voici son acte sépulture qui résume tout :

Registre de l'Ile-aux-Grues, 14 février 1838 : " . . . Avons inhumé Messire Charles-François Painchaud, prêtre, curé de Sainte-Anne de La Pocatière, Supérieur et fondateur du Collège établi en la dite paroisse, décédé au dit lieu de Sainte-Anne, le neuf du présent mois à l'âge de 55 ans et quelques mois."

Victoire, née en 1783 ; m. 1° François Normand ; 2° à Gédéon Ahier, de Jersey.—*Julie*, née en 1784 ; m. à Pierre Godier ; déc. en 1859, laissant plusieurs enfants; vécut à S.-Roch de Québec.—*Joseph*, né en 1787, le célèbre docteur qui suit. — *Emérence*, née en 1788 ; m. à Sébastien Landry.—*Jacques*, né en 1789.—*M.-Louise*, née en 1791 ; religieuse de l'Hôtel-Dieu, de 1812 à sa mort, 10 fév. 1865.—*Alexis*, né en 1792 ; m. à Delle Arseneau.—*Justine*, née en 1796 ; m. à Jean-Marie Pelletier.

Anc. **Québec, Notre-Dame, 1er mars 1916**

PAINCHAUD* (BENOÎT), FRANÇOIS, f. d'ANTONIO—et de BLANCHE BENOÎT ;

GUAY, JEANNE (M.-Émilie-Emma-J.), f. de Victor—et de Jeanne Grant.

*Ingénieur-civil.

Anc. **Québec, Notre-Dame, 5 juin 1815**

PAINCHAUD, JOSEPH, médecin, f. de FRANÇOIS—et d'ANGÉLIQUE DROUIN ;

PARANT, GENEVIÈVE, f. d'Antoine—et de Geneviève Bois (sœur de M. Antoine Parant, supérieur du Séminaire de Québec).

M.-Geneviève, m. à Pierre Baillargeon ; déc. 1883.—*Joséphine*, religieuse de l'Hôtel-Dieu, R. Mère Saint-André, déc. en 1862.—*Joseph*, médecin, fondateur de la Société de Saint-Vincent de Paul, de Québec, décédé en Floride, vers 1852.—*Mathilde*, ursuline, R. Mère

Antoinette, déc. en 1848.—*Antoinette*, m. à Edouard Fréchette, marchand de Québec ; déc. en 1862.—*Edouard*, célibataire, déc. en 1861.—*Antoine*, arpenteur, m. à Elisa LeBouthillier.

Anc. **Québec, Notre-Dame, 14 octobre 1913**

PANET-RAYMOND, François (Boisdoré-Panet-R.), avocat de Montréal, f. de Charles—et de M.-Susanne Barbeau ;

Painchaud, M.-Bl.-Jos.-Élisa (Lisette), f. d'Antoine—et de M.-Blanche Benoît.

J. **Sainte-Famille, 2 février 1904**

PAQUET, Joseph, f. de Joseph — et de Marie Hébert ;

Turcotte, M.-Sédulie, f. de Joseph — et de Sédulie Vaillancourt.

J. **Le-Bic, 28 août 1900**

PARADIS, David, f. d'Hilaire—et de Rebecca Rousseau ;

Saint-Pierre, Clarina, f. d'Édouard—et de Hermine Métayer.

J.-B. et J. **Sainte-Famille[2], 28 janvier 1862**

Paradis, François-X., f. d'Ignace — et de Marguerite Beaucher ;

Drouin, M.-Célina, f. de François-X. — et de Brigitte Faucher.

2e mar[2]. 24 juillet 1865

Leblond, Marie, f. de François et de Brigitte Canac.

Ascendance : Ignace Paradis, m. S.-Fm., 1824, à Marguerite Beaucher. — Jean-Baptiste, m. S.-Pierre, 1781, à Agathe Côté. — Ignace, m. S.-P., 1747, à Thérèse Gaulin. — Ignace, m. S.-P., 1719, à M.-Anne Turcot. — Guillaume, m. Québec, 1670, à Geneviève Milois.

Napoléon, b[2] 10 juin 1866 ; m. à Virginie Audet-Lapointe. — *Marie-Philomène*, b[2] 22 sept. 1867 ; entrée à 18 ans dans la Congrégation de Notre-Dame. En 1915, à Cornwallis, Ont. — *Marie-Démerise*, b[2] 5 fév. 1869 ; déc. v. 1910. — *Clara*, b[2] 22 sept. 1870 ; m. à Montréal, 1886, à Eugène Paquet. — *Joseph*, b[2] 19 juil. 1872 ; ordonné le 19 mai 1898, curé de Sainte-Pétronille, I.-O., depuis 1906. *Notes de famille pour ce qui suit* : *Amanda*, m. à Philéas Leblond. — *Louis*, m. à Mary Burke. — *Etienne*, m. à Albine Létourneau. — Un enfant, noyé à l'âge de 8 ans.

J. **Saint-Pierre, I.-O., 2 juillet 1901**

Paradis, Joseph, f. de Joseph — et d'Octavie Leclerc ;

Létourneau, Laura, f. de Joseph — et de Marie(-Élisabeth) Létourneau.

J. **Québec, Saint-Patrice, 28 octobre 1908**

Paradis, Louis, f. de F.-Xavier — et de Marie Leblond ;

Burke, Mary, f. de Richard — et de M.-Anne Coakley. (Son frère, John, tué à la guerre, le 19 avril 1916, 27 ans).

Marguerite, b. Cap-Blanc,[2] 17 sept. 1909. — *M.-Louise*, b[2] 15 mai

1911. — *Joseph*, né 24 sept. 1912 ; déc. 28 juil. 1913. — *Louis*, b S.-Jean,[3] Qué., 14 fév. 1914. — *John*, b[3] 23 avril 1916. (*nf.*).

J. **Sainte-Famille, 8 septembre 1885**

PARADIS, NAPOLÉON, f. de FRS-XAVIER — et de MARIE LEBLOND ;
AUDET-LAPOINTE, VIRGINIE, min. de Pierre — et de Justine Létourneau.

M.-Anne, 1886, m. à Joseph Labranche. — *Napoléon*, m. à Evangéline Pichette.

J. **Sainte-Famille, 13 février 1911**

PARADIS, NAPOLÉON, f. de NAPOLÉON — et de VIRGINIE LAPOINTE ;
PICHETTE, EVANGÉLINE, f. de Philippe — et de Diana Létourneau.

J. **Sainte-Famille, 20 février 1906**

PARADIS, PIERRE-ETIENNE, f. de FRS-XAVIER — et de MARIE LEBLOND ;
LÉTOURNEAU, M.-SÉDULIE-ALVINE, f. de PIERRE-ONÉSIME — et de M.-SÉDULIE ASSELIN.

Etiennette, décédée. — *Simon*, déc. — *Simon*. — *M.-Claire*. —*Rachel*. — *Joseph*. — *Etienne*.

J. **Sainte-Famille, 15 octobre 1912**

PARÉ, ERNEST (S.-Anne), f. d'Etienne — et de Sophie Giguère ;
MORENCY, M.-ALICE, f. de LOUIS — et d'ELISE DROUIN.

J. **Sainte-Famille, 9 août 1887**

PARÉ, FRANÇOIS-XAVIER, f. d'Etienne — et d'Apolline Guay ;
FAUCHER, MARIE-SÉDULIE, f. de JACQUES — et de PHILOMÈNE LÉTOURNEAU (décédée).

J.-B. **Sainte-Anne, 26 août 1771**

PARÉ, JÉRÔME, f. de Jean — et de Thérèse Racine ;
CANAC dit MARQUIS, M.-LOUISE, veuve de Joseph-Marie Pepin (fille de JEAN-BAPTISTE — et de MARGUERITE DROUIN).— Présence de Jean Marquis, frère de l'épouse.

Dans la préface de ce livre il a été parlé de ce nom de *Marquis* ajouté à celui de Canac. Nous avons vu qu'il apparaît assez tard dans les registres, et en voici un des premières mentions, sinon la plus ancienne.

Il faut encore ici distinguer entre les actes des *Registres* et ceux des notaires.

M.-A. **Québec, Saint-Jean, 21 avril 1914**

PARÉ, J.-HORMISDAS, avocat, f. de Théodore — et de Philomène Fecteau ;
B.-MORENCY, M.-MARTHE-CATH., f. de LÉONIDAS — et d'ADÉLINE BAILLARGEON.

Résid. à Amos, Abitibbi.

J. **Le-Bic, 3 février 1882**

PARENT, ALFRED, f. de Jacques—et de Geneviève Pouliot ;
CHAMBERLAND, ELMIRE, f. de WILLIAM—et d'ADÉLINE CÔTÉ.

J. **Québec, Saint-Roch², 24 juin 1884**

PATRY, Charles-Albert, f. de Frédéric — et de Luce Courteau ;
Canac-Marquis, Marie-Anna-Joséphine, b² 24 juin 1860, f. maj. de Charles-Romain — et d'Abigaïl Graham.

Luce-Anna, b. à S.-Sauveur, 12 novembre 1897.

Ascendance : Frédéric Patry, m. Québec... à Luce Courteau. — François, m. S.-Gerv., 1818, à Marguerite Aubé. — Joseph, à S.-Vallier, 1774, à M.-Josette Leclerc. — Joseph, m. S.-Michel, 1746, à Marie Morissette. — André, m. Berthier, 1711, à Catherine Pruneau. — André, m. Québec, 1675, à Henriette Cartois.

J. **Québec, Notre-Dame, 25 juillet 1905**

PAYEUR*, J.-Amédée, f. de Thomas — et d'Emma Thérien ;
Masse, M.-Ombéline, f. de Germain — et de Zénaïde Simoneau.

Yvonne, 1906. — *Georges-Henri*, 1908. — *M.-Jeanne*, 1911.—*Marguerite-Marie*, 1915.

* Notaire à St-Sylvestre.

J. **Saint-Sylvestre, 15 septembre 1891**

Payeur, Joseph, f. de Modeste — et de Sophie Létourneau ;
Morency, Délia, f. de Ferdinand — et de Zoé Kilhart.

Wilfrid. — *Adélard*, 1895. — *Oscar*, 1897-1917. — *M.-Lélia*, 1892. — *Lucien*.

2e mar. : Saint-Bernard, 6 février 1904

Rhéaume, Philomène, f. de Doris — et de.... Simard.

J. **Saint-Bernard, Dorchester, 18 août 1908**

Payeur, Louis, b. 1884, f. de Thomas — et d'Emma Thérien ;
Pelchat, Rose-Aimée, f. d'Isidore — et de Léda Bourgault.

Louis-Philippe, 1909. — *Marie-Claire*, 1913.

J. **Saint-Sylvestre, 1er juillet 1913**

Payeur, Ludger*, f. de Thomas — et d'Emma Thérien ;
Létourneau, Eva, f. de Philéas — et de Georgiana Dagneau-Laprise.

J.-Isidore-Paul-Eugène, b. S.-Roch, Q., 8 sept. 1914. — *J.-Amédée-Alexandre*, b. S.-Jean, Q., 18 janv. 1917.

* Du Ministère de la Voirie, Québec.—Parmi tous les amis les plus dévoués de notre œuvre, M. Ludger Payeur tient le premier rang. Lui-même prépare une *Généologie* de sa famille, et avec un parfait désintéressement, il nous a livré tous ses papiers, s'ingéniant encore à nous aider sur d'autres points ; écrivant partout, écrivant encore jusqu'à ce qu'enfin une réponse arrivât. Si nous-même, nous avions eu cette belle audace ! Merci, "Monsieur mon Cousin !"

J. **Saint-Sylvestre, 26 janvier 1858**

Payeur, Modeste, f. de Louis — et de Geneviève Fortier ;
Létourneau, M.-Sophie, f. de François — et d'Apolline Canac.

Joseph, b. à Broughton, 26 oct. 1858. — *Georgiana* (décédée). — *Léon*, b. à S.-Norbert. — *Théodule*, m. à Célina Bédard. — *Adélaïde*, b. à North Stratford. — *Herménégilde*.

J. Saint-Patrice de Beaurivage 13 septembre 1900

PAYEUR, THÉODULE, f. de MODESTE — et de SOPHIE LÉTOURNEAU ;
BÉDARD, CÉLINA, f d'Augustin — et d'Esther Thérien.

J. Saint-Sylvestre², 13 mai 1879

PAYEUR, THOMAS, b. 1857 ; d. 1916 ; f. de Clément — et de Marguerite Demers ;
THÉRIEN, EMMA, f. de MAXIMIN — et de ROSE CANAC-MARQUIS.

Anonyme, b² 18 et s² 20 fév. 1880. — *J.-Amédée*, b² 3 fév. 1881, m. à Ombéline Masse. — *J.-Edmond*, b² 20 août 1882; s² 17 sept. 1896. — *Deux anonymes*, s. 11 août 1883. — *J.-Louis*, b² 24 juil. 1884 ; m. à Rose-Aimée Pelchat. — *J.-Ludger*, n² 2 mars 1886 ; m. à Eva Létourneau. — *M.-Ange*, n² 10 oct. 1888 ; d. 2 fév. 1898. — *M.-Alice-Léonie* ; m. à Philéas Thérien. — *M.-Rosalie*, n² 27 fév. 1892 ; m. à Emile Moore. — *J.-Hilaire*, n² 1er déc. 1893. — *J.-Emile-Désiré*, n² 22 juil. 1901.

J. Sainte-Françoise, Rim., 12 juillet 1881

PELLETIER, ALFRED, f. d'Alexandre—et de Marie Turcot ;
RIOUX, LÉA, f. de SIFROID—et de MARIE CÔTÉ.

Anc. Sainte-Anne de La Pocatière, 1 février 1858

PELLETIER, ALPHONSE, f. de JEAN-MARIE—et de JULIE PAINCHAUD ;
ANCTIL, LILIOSE, f. de JOSEPH—et de Hedwige Miville-Deschênes.

M.-Joseph-Alphonse, b. 1870, m. à Amélia Michaud.

Liliose Anctil était sœur de Delvina, m. à Jean-B. Langlais, père d'Alphonse, curé de Saint-Marc des Carrières ; de Jules, avocat à Fraserville ; d'Émile, maintenant le T. R. Père Alphonse-E. Langlais, O.P., Provincial des Dominicains canadiens-français d'Amérique, depuis 1915.

Anc. Kamouraska, 19 février 1889

PELLETIER, ALPHONSE, f. d'ALPHONSE—et de LILIOSE-MARIE ANCTIL ;
MICHAUD, AMÉLIA, f. de Chrysostome—et de Célanire Rivard.

J.-M.-Alphonse, b. Riv.-Ouelle, 1890.—*M.-Alice-Amélia*, b. 1891. —*Chrysostome-E.-Alphonse*, b. 1894.—*J.-Arthur-Silvio*, b. 1896.—*J.-Alphonse-René*, b. 1897.—*M.-Anna-Géraldine-Yvonne*, b. 1899.—*M.-Blanche-Adrienne*, b. 1900.

Anc. Rivière-Ouelle, 23 juillet 1861

PELLETIER, ALPHONSE-PANTALÉON, f. de JEAN-MARIE—et de JULIE PAINCHAUD ;
CASGRAIN, SUSANNE, f. de Charles-Eusèbe*—et d'Élis.-Anne Baby.

*L'honorable Charles-Eusèbe, commissaire des Travaux publics.

2e mar. Les-Éboulements, janv. 1864 (*n.f.*)

DE SALES-LA TERRIÈRE, VIRGINIE, f. de l'hon. Marc-Paschal-, conseiller-législatif,—et de M.-Anne-Eulalie Dénéchaux.

Né le 22 janvier 1837, A.-P. Pelletier fit ses études au collège de Sainte-Anne dont le fondateur était son oncle. Reçu avocat en janvier 1860, il se présenta aux élections de 1867, contre l'honorable M. Chapais. Par suite du *défranchisement* du comté de Kamouraska, cette lutte n'eut pas de résultat, et le comté resta dix-huit mois sans représentant. Au mois de janvier 1869, M. Pelletier descendit de nouveau dans l'arène et fut élu pour la Chambre des Communes, contre M. A.-B. Routhier. Même succès contre le même adversaire, en 1872. Élu pour l'Assemblée législative, par la division de Québec-Est, en 1873.—En 1874, le comté de Kamouraska l'envoie de nouveau, cette fois par acclamation, au Parlement fédéral. Il remplace M. Letellier au Sénat et au Ministère de l'Agriculture, en 1877. Comme ministre de ce Département, il préside la Commission canadienne à l'Exposition universelle de Paris (1878). Félicité par le prince de Galles pour le succès que remporta notre pays à cette exposition, il reçoit de la Reine le titre de Compagnon de l'Ordre de Saint-Michel et de Saint-Georges. Sir Wilfrid le nomme président du Sénat en 1896. En 1898, il est créé Commandeur de l'Ordre des Saints-Michel-et-Georges, et reçoit en conséquence le titre de *Sir*. En 1906, il est nommé juge de la Cour Supérieure, et le 15 septembre 1908, il prête serment comme Lieutenant-gouverneur de la province de Québec.—(M. l'abbé A. Têtu, *Familles de la Rivière-Ouelle*, préface, p. XXXIV).

J. **L'Ile-Verte, 19 avril 1898**

PELLETIER, ARSÈNE, f. de Charles—et de Flavie Simard ;
MALENFANT, MONIQUE, f. d'AMABLE—et de CAROLINE MÉTAYER.

Anc. **Rivière-Ouelle, 25 janvier 1893**

PELLETIER, FRANÇOIS-ALPHONSE, f. de JOSEPH—et de HENRIETTE MARTIN ;
LANGLAIS, N.-HERMANCE, f. de Remi-Abdon—et de Justine Richard.
M.-Henriette-Yvonne, b. 1894.—*J.-François-Ernest*, b. 1895.—*J.-Pantaléon-Albert*, b. 1896.—*M.-F.-Gabrielle*, b. 1897.—*J.-Jean*, b. 1898. (*n.f.*)

Anc. **Québec, Notre-Dame, 25 novembre 1823**

PELLETIER, JEAN-MARIE, veuf de Christine Dubé (fils de Joseph—et de Geneviève Dige (et Liger) ;
PAINCHAUD, JULIE (*et* JUSTINE), f. de feu J.-FRANÇOIS—et d'ANGÉLIQUE DROUIN ; s. 1 nov. 1855 (env. 59 ans), à Riv.-Ouelle.
Julie-Adèle, b. Riv.-Ouelle[2], 3 déc. 1824 ; m[2] (Adélaïde), 1842, à Antoine Gagnon.—*Justine*, b[2] 14 déc. 1827, m. 1852[2], à Thaddée Hudon.—*François-Victor*, b[2] 12 juin 1829 ; m. à Marie-Louise Blais.—*Joseph*, b[2] 9 sept. 1831 ; m. S.-A., à Henriette Martin.—*Charles-Alphonse*, b[2] 9 mars 1833 ; m. (Alphonse) à Liliose Anctil.—*François-Samuel*, b[2] 10 oct. 1834 ; m. à... Lamontagne.—*Charles-Pantaléon*, b[2] 25 janv. 1837 ; m. (Alphonse-Pantaléon) 1° à Susanne Casgrain; 2° à Virginie de Sales-La Terrière—*Philomène*, b[2] 18 nov. 1838.

Jean-Marie Pelletier était frère de Germain, marié à Sainte-Anne de La-Pocatière, 1820, à Marie-Marthe Pelletier. Un fils de celui-ci, Thomas, marié (S.-Arsène, Témisc. 18 sept. 1854), à Caroline Casault—plus tard l'honorable Thomas, conseiller-législatif, fut le père de l'honorable Louis-Philippe Pelletier, ci-devant Ministre de Postes, et maintenant juge de la Cour du Banc du Roi. Ce dernier épousa (Québec, N.-D., 11 janv. 1883) Adélaïde Lelièvre, f. de Roger—et de Catherine Mailhot.

Anc. **Québec, Notre-Dame, 24 janvier 1888**

PELLETIER, JEAN-MARIE-PANTALÉON, écr., médecin, de Sherbrooke, f. de JOSEPH—et de HENRIETTE MARTIN ;

HUDON, ALICE, f. de Théophile—et de Clarisse Roy.

2e mar. à Londres, 1913, à dame veuve Joseph Boivin.

Aujourd'hui représentant du Canada à Londres ; colonel.

Anc. **Sainte-Anne de La Pocatière, 22 octobre 1855**

PELLETIER, JOSEPH, f. de JEAN-MARIE—et de JULIE PAINCHAUD ;

MARTIN, HENRIETTE, f. de Basile—et de Constance Plourde.

M.-Julie-Henriette, b. 1856.—*M.-Louise-Clémentine*, b. 1857.—*Joséphine-Sémida*, b. 1859 ; m. à J.-Eugène Caron, de Chicoutimi.—*Jean-Marie-Joseph-Pantaléon*, b. 1860, m. à Marie Hudon.—*M.-Théodora*, b. 1862 ; m. à Louis-Georges Letellier.—*Charles-François-Alphonse*, m. à Hermance Langlais.—*Jos.-Emile-Oscar*, b. 1865.

Anc. **Québec, Notre-Dame, 1er octobre 1889**

PELLETIER, OSCAR-CASGRAIN*, f. de CHARLES-ALPHONSE—, sénateur, et de Susanne CASGRAIN ;

ARCHER, M.-ALICE, f. de Joseph—et de M.-Eugénie Lamontagne.

*Lieutenant au Régiment d'Infanterie Canadienne. Plus tard colonel ; a fait la campagne du Nord-Ouest et celle d'Afrique où il fut blessé.

Juliette-Marie, garde-malade ; a fait du service comme telle à Salonique et en France ; décorée en mai 1918 de l'*Etoile de Mons*, nouvel insigne " créé spécialement pour l'armée impériale. "—*René*, lieutenant au régiment *Patricia*, tué à la guerre en 1916.—*Eugénie-Zita*, m. au capitaine Lewis Rohr.

Anc. **Québec, N.-D., 15 février 1854**

PELLETIER, VICTOR (FRANÇOIS-), médecin, f. de JEAN-MARIE — et de JUSTINE PAINCHAUD ; décédé le 21 mai 1866, 36 ans ;

BLAIS, MARIE-LOUISE, f. de Jacques-Étienne—et de Sarah McElroy (celle-ci f. de Francis—et de Mary Corrigan, de Clogher, Irlande).

Madame Pelletier a épousé en secondes noces, N.-D. de Québec, 23 septembre 1875, Émile Carrier, du ministère des Postes, f. de Joseph—et de Henriette Moreau; Son père, M. Blais, demeurant au Cap-Blanc, avait donné le terrain où s'est construite Notre-Dame de la Garde. Elle-même vit encore (septembre 1918), et malgré son grand âge, garde toujours sa belle gaieté d'autrefois, une parfaite lucidité d'esprit, une mémoire très sûre et qui nous a beaucoup aidé dans cette étude des Pelletier. *Ad multos annos* ! lui souhaitons-nous encore une fois.

Sara, religieuse de la Congrégation de Notre-Dame ; actuellement (1917) Supérieure à Chambly.—*Victor*, aide-de-camp du Lieutenant-Gouverneur à Québec, major depuis 1917, marié à Hortense Dansereau, de Montréal.—*Julie*, déc. en bas âge.—*Marguerite*, m. à Émile Côté, f. d'Augustin, imprimeur, déc. à 34 ans.—*Philo-*

mène, m. au docteur Gustave Casgrain ; déc. à 26 ans, 20 avril 1888.
—*M.-Louise*, m. à Arthur-Pierre Laurent, déc. à 32 ans.

Famille très amie de la nôtre. Au temps où le regretté M. Fafard, curé de Saint-Joseph de Lévis, bâtissait sa jolie chapelle du Sacré-Cœur, il tenait chaque année un grand *bazar* pour se créer des ressources. Madame Charland en était la présidente générale, et en femme de goût raffiné, elle choisissait les demoiselles Pelletier, toutes jeunes alors et splendides, comme solliciteuses de *billets*. On pense bien que le succès dépassait toujours les espérances, pourtant sans limites.

Anc. **Saint-Jean, I.-O., 25 novembre 1845**

PEPIN, Ovide, f. de Barthélemy—et d'Agathe Pepin ;

Laîné, M.-Luce, f. de Pierre—et de Victoire Ginchereau.

M.-A. **Saint-François, I.-O., 14 août 1820**

PHILIPPON-PICARD, Pierre, f. de Pierre — et de M.-Charlotte Emond ;

Campagna, M.-Elisabeth, f. de Jean — et de M.-Madeleine Gagnon.

J.-B. et J. **Québec, Saint-Roch, 9 novembre 1915**

PICARD, Auguste-Clovis, f. de Joseph—et d'Anne-Mary McKnight ;

Drouin, M.-Eulalie-Alida, f. de Napoléon — et d'Amanda Lafond.

Monique. — Mélanie.

J. **Sainte-Famille, 21 janvier 1901**

PICHET,* J.-Alphonse-Eugène, f. de Joseph—et de Célina Thivierge ;

Faucher, M.-Virginie-Exilda, f. de Jacques — et de Philomène Létourneau.

* Primitivement *Piché* et *Picher*.

J. **Québec, Saint-Sauveur, 2 octobre 1916**

PICHETTE, Émile, f. d'Élie — et de Victoire Vaillancourt ;

Drouin, Blanche, f. de Henri — et de Délia Létourneau.

J. **Sainte-Famille, I.-O., 19 juillet 1909**

Pichet, Eudore, min. de Philippe — et de Marie-Diana Létourneau;

Marquis, M.-Louise-Marguerite, f. de Louis — et de Malvina Paquet.

J. **Sainte-Famille, 19 juillet 1831**

Pichet, Jean, f. de Michel — et de Marie Paquet ;

Faucher, M.-Geneviève, f. d'Ignace — et de Louise Beaucher.

J. **Saint-Pierre, I.-O., 17 septembre 1900**

Pichet*, Joseph, f. de Phydime, et d'Emilie Noel ;

Létourneau, Philomène, f. de Joseph — et de Marie Létourneau.

* Domicilié à Burlington, Vt.

J. **Québec, Jacques-Cartier, 5 juin 1916**
PICHETTE, JOSEPH-LOUIS, f. de LOUIS — et de MARIE LÉTOURNEAU ;
TURCOTTE, M.-ANNE, f. de GEORGES-HERMÉNÉGILDE — et de M.-ARTHÉMISE DION.

J. **Saint-Pierre, I.-O., 12 février 1889**
PICHET, LOUIS, f. de Célestin — et d'Ombéline Maranda ;
LÉTOURNEAU, MARIE, f. de JOSEPH — et de MARIE LÉTOURNEAU.

J. **Saint-Pierre, I.-O., 10 juillet 1916**
PICHET, LOUIS, f. de LOUIS — et de Marie LÉTOURNEAU ;
ROBERGE, CLÉMENTINE, f. d'Honoré — et de Marie Roberge.

J. **Sainte-Famille, 20 février 1821**
PICHET, MICHEL, f. de MICHEL — et de MARIE PAQUET ;
DROUIN, M.-ANNE, f. de Maxime — et de Marie-Louise Bélanger.

J. **Saint-Pierre, 18 août 1794**
PICHET, MICHEL, f. de PIERRE — et de M.-CLAIRE CANAC ;
PAQUET, MARIE, f. de Basile — et de Marie Martel.

J. **Sainte-Famille, 26 janvier 1767**
PICHET, PIERRE, f. de Jacques — et de M.-Thécle Beaucher ;
CANAC, CLAIRE, f. de JOSEPH — et de M.-MADELEINE DROUIN.

J. **Saint-Jean, I.-O., 24 septembre 1792**
PICHET, PIERRE, f. de PIERRE — et de M.-CLAIRE CANAC ;
DEMEULES, M.-FRANÇOISE, f. de François — et de M.-Françoise Perrault.

Saint-Pierre, I.-O., 19 novembre 1839
PICHET, PIERRE, f. de FRANÇOIS — et de MAGDELEINE MARQUIS ;
PARADIS, ANASTASIE, f. de Paul — et de M.-Agathe Ferland.

On n'a pu trouver nulle part le mariage de François Pichet et de Madeleine Marquis, d'où l'impossibilité de mettre celui de son fils dans une lignée quelconque.

J. **Château-Richer, 23 juillet 1867**
PILOTE, NARCISSE, de S.-Hilarion, veuf d'Apolline Gauthier ;
GAGNON, FLORENCE, f. de Jean-B.—et de Basilisse Gobeil.

J. **Cookshire, 22 juillet 1913**
PINARD, WILFRID, f. de Siméon — et de Geneviève Desrosiers ;
MARQUIS-C., MARIE-ELODIA, f. de NAPOLÉON — et de CAROLINE MATHIEU.

J. **Rimouski, 3 février 1845**
PINEL (LAFRANCE), CLÉMENT, f. d'Isaac—et de M.-Anne Bouillon ;
LEPAGE, BASILISSE, f.de RÉGIS—et de JOSETTE TURCOTTE.

J. **Saint-Gervais[2], 5 février 1828**
PLANTE, JOACHIM, f. de François — et de Marie-Dorothée Patry,
CANAC, JULIENNE, f. de FRANÇOIS — et de MARIE GOSSELIN ; s. à S.-Anselme[3] 24 avril 1835, 25 ans.

Julienne, b² 16 janv. 1829. — *Olive*, b³ 14 août 1832 ; m. à Joseph Bolduc.

J. **Trois-Pistoles, 29 août 1843**

PLOURDE, François, veuf de Priscille Beaulieu ;

Métayer, M.-Thérèse, f. de Jacques—et de Marguerite Turcot.

2 mar. L'Ile-Verte, 23 octobre 1849

Roy-Lauzier, Reine, f. de François—et de Thérèse Mongeon.

J. **Trois-Pistoles, 17 janvier 1865**

Plourde, J.-Prosper, f. de François—et de Priscille Beaulieu ;

Bellisle, Élisabeth, f. de Magloire—et d'Olive Métayer.

J. **Québec, Saint-Roch, vers 1872**

POITEVIN, Pierre, veuf de Caroline Bolduc ;

Canac-Marquis, Sarah, f. de Pierre — et de Madeleine Gaboury (*nf.*).

J. **Lévis, Saint-Joseph, 15 juin 1881**

Poitevin, Victor, f. de Victor — et de Symire Roy (de Québec);

Marquis, Georgiana, f. de François-Xav. — et de Marcelline LaSalle Sanschagrin.

(*Pas d'enfants*).

Résid. : à Sainte-Justine, sur le bien de feu François-Xavier Marquis.

J. **Québec, Notre-Dame, 8 septembre 1913**

POLIQUIN, Jean-Baptiste, f. de Jean-B. — et de Joséphine Ringuette ;

Germain, M.-Lse-Graz.-Albert.-Atala, f. d'Ulric —et de Mathilda Canac-Marquis.

Jules-Ulric-Guy, b. T.-Rivières, 13 sept. 1914.—*Germain.—Rosaire.*

J. **Sainte-Famille, 22 juillet 1884**

POULIN, Alfred, maj. d'Alexandre—, écuyer, Seigneur, et de feu Éléonore Turcotte ;

Létourneau, Vitaline, f. de François-Xavier — et de Philomène Beaucher-Morency.

Alfred, m. à Rita Mercier. — *Joseph*, m. à Emilia Lalonde. — *Jeanne*, m. à Alphonse Drouin. — *Félix.* — *Arthur*, m. à Honorine Faucher. — *Honorine.* — *Gérard.* — *Cécile.*

Notes de Mlle Blanche Drouin.

J. **Sainte-Famille, 25 juin 1917**

Poulin, Arthur, f. d'Alfred — et de Vitaline Létourneau ;

Faucher, Honorine, min. de Joseph — et d'Alexina Asselin.

J. **Sainte-Famille, 2 février 1836**

Poulin, Edouard, f. de Louis — et de Marie-Anne Létourneau ;

Canac, Marie-Lydwine, f. de François — et de Marie-Thècle Deblois.

J. **Québec, Jacques-Cartier, 3 juin 1912**

POULIN, F.-X.-ALEXANDRE-ALFRED, f. d'ALFRED — et de VITALINE LÉTOURNEAU ;

MERCIER, M.-RITA-CLÉOPHÉE-YVONNE, f. d'Amédée — et de Bella Labbé.

J. **Saint-Polycarpe, 29 septembre 1908**

POULIN, JOSEPH, instituteur, f. d'ALFRED — et de VITALINE LÉTOURNEAU ;

LALONDE, EMILIA, f. de Fabien — et de Sophie Constant.

M.-A. **Beauce, Saint-François, 13 janvier 1863**

POULIN, JOSEPH, f. de Pierre — et d'Angèle Lessard ;

LATULIPPE, MARGUERITE, f. de JOSEPH — et de CATHERINE MORENCY.

J. **Saint-François de Beauce, 5 août 1867**

POULIN, SÉVÈRE, f. de Ferréol — et de Marguerite Pilet-Jolicœur ;

CANAC-MARQUIS, OMBÉLINE, b. 1848, f. de Jos.-CÉLESTIN — et d'APOLLINE LATULIPPE.

Deux fils, *Arthur* et *Gédéon*, celui-ci m. à une Dlle Lacombe. — Une fille, m.

Résid. à S.-Victor de Tring.

J. **Saint-Pierre de Montmagny², 19 février 1906**

POULIOT, HONORÉ (OMER), f. d'Isidore — et de Philomène Pelchat ;

ASSELIN, ELMINA, f. de JOSEPH — et de HERMINE CANAC-MARQUIS.

Ernest-Omer, b² 14 fév. 1908. — *J.-Emile-Adélard*, b² 13 nov. 1909. — *J.-Aurélien-Ernest*, b² 6 janv. 1911.

J. **Sainte-Famille, I.-O., 29 février 1892**

POULIOT, JOSEPH, f. de Jérémie — et de Philomène Pouliot ;

FAUCHER, M.-ODILE, f. de JACQUES — et de PHILOMÈNE LÉTOURNEAU.

J. **Sainte-Famille, I.-O., 17 février 1890**

POULIOT, PAUL, f. de feu Jérémie — et de Philomène Pouliot ;

FAUCHER, DÉLIA, f. de JACQUES — et de PHILOMÈNE LÉTOURNEAU.

J. **Sainte-Famille, I.-O., 21 février 1887**

POULIOT, TÉLESPHORE, f. de feu Jérémie — et de Philomène Pouliot ;

FAUCHER, ADÉLINE, fille de JACQUES — et de PHILOMÈNE LÉTOURNEAU.

J. **Saint-Pierre, I.-O., 18 juillet 1893**

PRÉMONT, JOSEPH, f. de CYRILLE—et de MARIE VAILLANCOURT ;

GOULET, MARIE, f. de Cyrille—et de Marie Gagnon.

J. **Sainte-Famille 26 avril 1904**

Prémont, Louis-Jean-Baptiste, f. de Jean-B. — et d'Éléonore Asselin ;

Grenon, Philomène-Lumina, f. d'Arthur — et de M.-Lumina Faucher.

J. **Sainte-Famille, 25 septembre 1916**

Prémont, Ovila, f. de Pierre — et de Florence Dion ;

Pouliot, Alice, f. de Paul-Napoléon—et de M.-Délia Faucher.

J. **Sainte-Famille[2], 17 février 1835**

Prémont, Pierre, maj. de feu Pierre — et de Brigitte Létourneau ; s[2] 3 juil. 1842 (32 ans) ;

Canac, Constance, min. de François — et de Marie-Thècle Deblois.

Pierre, b[2] 28 mars 1836. — *Constance-Philomène*, b[2] 6 fév. 1838. — *Françoise-Solyme*, b[2] 13 août 1839. — *M.-Odile*, b[2] 7 mars 1842.

J. **Sainte-Famille[2], 15 juillet 1862**

Prémont, Pierre-Cyrille, f. de Pierre — et de Constance Canac ;

Vaillancourt, Marie, min. de Laurent — et de Marie Dion.

M.-Georgiana, b[2] 6 avril 1863. — *Virginie*, b[2] 4 mars 1865. — *M.-Odina*, b[2] 19 août 1866. — *J.-Cyrille*, b[2] 31 mars 1868...

J. **Québec, Notre-Dame, 1er octobre 1907**

PRÉVOST, Alfred-Louis, avocat, b. à S.-Charles, 25 nov. 1881; f. de Louis — et de Hortense-Stéphanie Canac-Marquis ;

Montreuil, Marie-Louise, f. de Nérée-Yves--,notaire, et d'Emma Pâquet.

Louis-Alfred-Yves-Mastaï-Montreuil, b à Beauport[2], 12 juil. 1908, — *M.-Juliette-Gabrielle*, b[2] 17 déc. 1909. — *M.-Cécile-Berthe-Fernande*, b[2] 15 janv. 1911. — *M.-Thérèse-Louise-Annette*, b[2] 29 déc. 1911. — *M.-Julienne-Bibiane*, b[2] 6 mars 1913. — *M.-Marguerite-Marcelle*, b[2] 25 déc. 1914.

Le 7 mai 1916, l'avocat Prévost avait été choisi comme candidat conservateur pour le Comté de Québec, mais il déclina modestement cet honneur. Au barreau depuis 1906, il est de la Société Bédard, Prévost et Taschereau.

J. **Saint-Gervais, 12 janvier 1881**

Prévost, Louis, maj. de Magloire — et de Marguerite Fournier ; s. à St-Charles[2], 11 juil. 1889 (41 ans) ;

Canac-Marquis, Marie-Hortense-Stéphanie, b. 1859, f. de Joseph — et de M.-Zoé Boissonnault.

Jos.-Louis-Alfred, b[2] 25 nov. 1881 ; m. à M.-Louise Montreuil. — *M.-Adèle-Laure*, b[2] 5 déc. 1882 ; s. à Jacques-Cartier, Qué., 22 juil.

1910. — *M.-Aurélie-Stéphanie*, b² 10 janv. 1884 ; déc. à 8 ans. — *J.-Louis-Ernest*, b² 27 sept. 1886, ordonné prêtre, le 10 juin 1911, à Fall-River, Mass. — — *Elise-Bernadette*, b² 27 sept. 1887 ; m. à Joseph-Eugène Matthieu. — *J.-Charles-Eugène*, b² 17 déc. 1888 ; déc. à 3 ans.

Louis Prévost était frère de Mgr Jean-Alfred Prévost, curé de Notre-Dame de Lourdes, Fall-River, et du Rév. Charles-Eugène, curé de Bennington, Vermont.

Après quatre ans et demi de veuvage, Hortense C.-Marquis s'est remariée à Joseph Couture. (Voir plus haut, à ce nom).

J. **Sainte-Agathe, Lotbinière, 23 juin 1909**

PRINCE, ALPHONSE, f. de Joseph—et de Léa Côté;

BÉDARD, GEORGIANA, f. de LOUIS—et d'AMANDA THERRIEN.

J. **Toledo, Ohio, vers 1890**

PROULX, DANIEL, f. de Samuel — et de...

MARQUIS, ROSE DE LIMA, f. de NAPOLÉON — et de R.-DE-LIMA MYRAND.

Treize enfants (*nf.*).

Q

J. **Sandy Bay, 7 novembre 1904**

QUIMPER, ALFRED, f. d'Alexandre—et d'Ursule Lévêque ;

THIBAULT, ADÈLE, f. de NAPOLÉON—et d'ADÈLE THIBAULT.

R

J.-B. **Sainte-Famille, 8 novembre 1859**

RACINE, PIERRE — f. de Pierre — et de Marie Paré ;

C.-MARQUIS, MARGUERITE, f. de JEAN — et de THÉRÈSE DEBLOIS ; s. à S.-Roch, Q., 28 fév. 1911.

J. **Beauce, Saint-François, 2 mai 1916**

RANCOURT, JEAN-ERNEST (*alias* Placide), f. de Jean — et de Georgiana Giroux ;

MARQUIS, HÉLÈNE, f. de feu ERNEST — et de LUCIE RANCOURT.

Anc. **Saint-François, I.-O., 15 mai 1856**

RANVOYSÉ, LOUIS, écr. N. P., veuf de Madeleine Fiset ;

GINCHEREAU, M.-MADELEINE, f. de JOSEPH—et de MARGUERITE LAÎNÉ.

J.-B. **Québec, Saint-Roch, 9 mai 1914**

RENAULT, HENRI, f. de P.-Ferdinand—et d'Amanda Montminy ;

DROUIN, M.-AMANDA-MÉLÉDA, f. de NAPOLÉON — et d'AMANDA LAFOND.

Paul. — *Françoise.* — *Jacques.* Résid. à Beauceville.

J. **Sainte-Famille, 5 juin 1911**

RHÉAUME, Jean-Baptiste, veuf de Philomène Rhéaume ;
Morency, M.-Philomène, f. de Joseph — et de Zénaïde Leblond.

Anc. **Château-Richer, 22 janvier 1873**

Rhéaume, Louis, f. d'Alexis—et de Sophie Gallien ;
Lheureux, Julie-Joséphine, f. de Louis—et de Domitille Trépanier.

J. **Montréal, Sacré-Cœur, 2 janvier 1897**

Rhéaume, Magloire, veuf de Marie Brisson ;
Marquis, Marie-Démerise, f. de Narcisse — et d'Ombéline Gagnon.

Magloire Rhéaume, frappé à mort par une automobile, décéda à Montréal le 13 août 1913.

Sa veuve s'est remariée, cette année 1918, à Philippe Asselin, de la Sainte-Famille. Elle avait eu de son 1er mariage une fille qui mourut à l'âge de 8 ans (*nf*).

M.-A. **Québec, Saint-Roch, 7 août 1915**

RICHARD, Philadelphe-Alfred, f. de Noel—et de Marie Gagné;
B.-Morency, Florida, f. de Joseph — et de Flore Dubé.

J. **Saint-Jean de Dieu, Témisc., 12 juillet 1900**

RIOUX, Ferdinand, f. de Sifroid—et de Marie Côté ;
Dumont, Hélène, f. de Pierre—et d'Arthémise Côté.

J. **Saint-Jean de Dieu, Témisc., 12 janvier 1874**

Rioux, Pierre, f. de Léandre—et de Desneiges Lebel ;
Lebel, Philomène, f. de Jean—et de Madeleine Morency.

J. **Trois-Pistoles, 14 octobre 1856**

Rioux, Sifroid, f. de Joachim—et de Julie Michaud ;
Côté, Marie, f. de Léandre—et de Marguerite Turcot.

J. **Saint-Jean de Dieu[2], 9 janv. 1893**

Rioux, Sifroid, f. de Sifroid—et de Marie Côté ;
Dumont, Sophie, f. de Pierre—et de Marie Saint-Pierre.
2e mar.[2] 16 juil. 1895
Gagnon, Hélène, f. de Thomas—et de Sirice Lisotte.
3e mar. S.-Cyprien, Témisc., 3 oct. 1898
Albert, Marie, f. de Luc—et de Marie Lemieux.

J. **Sainte-Famille, I.-O., 27 juin 1876**

ROBERGE Jean (de S.-Pierre[2], I.-O.), maj. de Louis — et d'Eléonore Racine ;
C.-Marquis, Elisabeth, b. 1857, maj. de François-Narcisse— et d'Ombéline Gagnon.

M.-Alexina, b[2] 17 mai 1877 ; m. à Westfield, Mass. à Charles-A. Levie (Léveillé). — *M.-Florida*, b[2] 1er avril 1878 ; m. à Elzéar Ferland. — *M.-Stéphanie*, b[2] 31 mai 1879 ; s[2] 1er sept, 1880. — *Jean-*

Xavier, b² 20 juin 1880 ; s. 16 avril 1881. — *Jean-Arthur*, b² 3 sept. et s² 29 sept. 1881. — *J.-Hector-Raoul*, b² 11 mars 1883 ; s. à S.-Pétronille, I.-O., le 26 juin 1907. " Noyé accidentellement le 23 nov. 1906, à Wolf River, Ontario; retrouvé et identifié le 13 juin " (*Registre*). — *Pierre-Odilon*, b² 9 juin et s² 26 juin 1884. — *J.-Albert*, b² 8 août et s² 5 oct. 1885. — *Marie-Léda*, s² 20 août 1886 (12 jours). — *M.-Rose-Anna*, b² 22 sept, 1887 ; s² 9 nov. 1888. — *M.-Gratia-Anna*, b² 14 sept. et s² 6 oct. 1888. — *M.-Lucia*, b² 8 nov. 1889. — *Athanase-Aristide*, b² 27 juil. 1891. — *Marie-Elise*, b² 9 août 1892 ; m. à Jean-François-Mendoza Barrette. — *J.-Oséa*, m. à Westfield, 1914. — *Jean-Elzéar*, b² 11 sept. 1897.

M.-A. **Sainte-Famille, 18 février 1868**

RODIER (ROYER), FERDINAND (de S.-Charles), f. d'Abraham — et de Marguerite Audet-Lapointe ;

C.-MARQUIS, ANASTASIE, b. 1841, f. de FRANÇOIS — et de SOPHIE BILODEAU; déc. 3 juillet 1872.

Deux enfants : *Emma*, m. à Louis Thivierge, pilote de S.-Jean. I.-O., (dem. à Québec) ; *Adélard*, marchand à S.-Charles (*nf*).

M.-A. **Sainte-Famille, 12 juillet 1864**

RODIER (ROYER), FRANÇOIS-X, f. d'Abraham — et de Marg. Audet-Lapointe ;

DROUIN, CÉLINA, f. de JOSEPH — et de VICTOIRE CANAC-MARQUIS.

M.-A. **Beauce, Saint-François, 4 août 1857**

RODRIGUE, NARCISSE, f. d'Olivier — et de Catherine Quirion ;

BERNARD, JULIE, f. d'ANTOINE — et de DELPHINE BEAUCHER.

Anc. **Québec, Notre-Dame, 5 mars 1917**

ROHR, LEWIS, capitaine d'artillerie, f. de George—et de Margaret Lewis ;

PELLETIER, ZITA (M.-ALICE-EUGÉNIE-Z.), f. d'OSCAR-CHARLES—, Colonel, et d'ALICE ARCHER.

J. **Saint-Cyprien, Témisc., 22 juillet 1902**

ROSSIGNOL, PHILÉAS, f. de Michel—et d'Arthemise Bélanger ;

CARON, PHILOMÈNE, f. de CHARLES—et de HENRIETTE CÔTÉ.

J. **Saint-Norbert, Arth., 26 juin 1917**

ROUILLARD, FRANÇOIS f. d'Albert —et de Desneiges Boucher ;

ANGERS, LUCIENNE, f. de LOUIS-NAPOL.—et d'AURÉLIE THERRIEN.

Anc. **Québec, Limoilou, 1899**

ROUSSEAU, ATHUR, M.D.

LANDRY, BERNADETTE, f. de l'Hon. PHILIPPE —, sénateur, et de WILHELMINE COUTURE.

M.-Wilhelmine-Marguerite, 1899.—*Louis-Philippe-Eugène.*—*Paul-Hilaire.*—*J.-Philippe.*—*Simone.*—*Jean.*

Il n'a pas été tenu de Registre à Limoilou, cette année.

J. Trois-Pistoles, 26 novembre 1861

Rousseau, David, f. de Joseph—et de Susanne Côté ;

Bellisle, Hélène (et Ombéline), f. de Magloire — et d'Olive Métayer.

2 mar. Saint-Eloi, 21 octobre 1878

Côté, Angèle-Ophidie, f. de Martial—et d'Angèle Beaulieu.

J. Saint-Eloi[2], 4 juillet 1893

Rousseau, Hippolyte, f. de David—et d'Ombéline Bellisle ;

Labrie, Marie, f. de Michel—et de Cécile Côté.

2e mar.[2] 27 juillet 1897

Malenfant, Philomène, f. de Bernard—et de Léocadie Gosselin.

M.-A. Québec, Saint-Malo, 12 mai 1908

Rousseau, J.-Napoléon, f. d'Étienne—et d'Alma Vallerand ;

C.-Marquis, M.-Ernestine-Alvine, b. 1884, f. de François — et de Lumina Bilodeau.

J. Sainte-Famille, 30 octobre 1905

Rousseau, Léonidas, f. de Narcisse—et de Marie Gagnon ;

Prémont, M.-Georgina, f. de P.-Cyrille—et de Marie Vaillancourt.

J. Broughton, Saint-Pierre, 24 mai 1897

Routhier, Arthur, f. de François — et d'Éléonore Marquis;

Foy, Zoé, f. de Patrick — et d'Angèle Bolduc.

J. Broughton (Saint-Pierre), 29 août 1892

Routhier, Auguste, f. de Georges — et de Philomène L'Heureux ;

Routhier, Emilie, f. de François — et d'Éléonore Marquis.

J. Saint-Sylvestre, 16 août 1859

Routhier,* François, f. de Jacques — et de Sophie Marcoux ;

Canac-Marquis, Éléonore, b. 1839, f. de Joachim — et de Rose Coté ; s. à West Broughton 1er déc. 1916.

* Frère du R. P. Vincent Routhier, dominicain, décédé, 1882, à Volders, Tyrol, vers la fin de ses études. L'Ordre de Saint-Dominique, nouvellement fondé en Canada, comptait beaucoup sur ses talents et sa vertu. Voir sa *Vie* par le R. P. Fortier, O. P., récemment rééditée, 1912, à Saint-Hyacinthe.

Sophie-Delvina, b. à S.-Pierre de Broughton[2], 19 juin 1861. — *J.-Elzéar*, b[2] 1 mai 1863. — *M.-Rose-Almanda*, b[2] 4 sept. 1864. — *M.-Georgina*, b[2] 19 janv. 1866. — *Odélie*, s[2] 19 mars 1870 (3 ms, 15 jrs). — *J.-Arthur*, b[2] 4 janv. 1871. — *J.-Edmond*, b[2] 2 nov. 1875. — *J.-Edmond*, b[2] 28 mai 1881 ; s[2] 11 sept. 1886.

La notice nécrologique de Madame Routhier mentionnait ses gendres : Richard Nadeau, James Foy, Edouard Lacroix de West Broughton, Alexis Giroux de

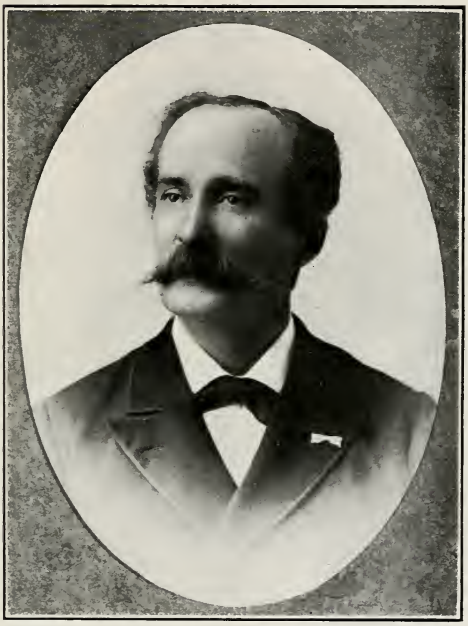

Planche 36.— Alphonse Drouin, chevalier de Saint-Grégoire-le-Grand.

Tingwick, H. Asselin, de Thetford Mines, Odule Vaillancourt de Ste-Agathe ; ses fils: Eugène Routhier de Franklin, E.-U. et Télesphore Routhier ; ses petits-fils: Léonidas Mercier, d'Auckland, James, Thomas; Willie, Joseph et Ernest Foy ; Elisée et Roméo Routhier.

J. **Broughton (Saint-Pierre), 29 juin 1903**

ROUTHIER, TÉLESPHORE, f. de FRANÇOIS — et d'ÉLÉONORE MARQUIS ;

ROUTHIER, EMILIE, f. d'Elzéar — et de Sophie Jacques.

J. **Saint-Gervais, 25 octobre 1904**

ROY, ARISTIDE, f. de Napoléon — et d'Octavie Pouliot ;

MARQUIS, AURÉLIE, f. de PAUL — et de GEORGINA PRÉVOST.

Résid. : à Saint-Anselme.

J. **Dollard Mine, Saska., 23 février 1914**

ROY, J.-ARMAND, f. de Léon — et de

MARQUIS, M.-JULIA, f. d'ERNEST — et de LUCIE RANCOURT.

M.-A. **Beauce, Saint-François, 14 octobre 1873**

ROY, DAVID, f. de Gaspard — et de Basilisse Bolduc ;

BERNARD, CÉSARIE, f. d'ANTOINE — et de DELPHINE MORENCY.

J. **Lévis, Saint-Joseph, 1er juillet 1874**

ROY, GEORGES, maj. de Pierre — et d'Adélaïde Enouf ; s. Québec, N.-D., 13 nov. 1914 ;

MARQUIS, MARIE (MARY), f. de CHARLES—et d'ABIGAÏL GRAHAM.

Ascendance : Pierre Roy, m. Beaumont, 1829, à Adélaïde Enouf. — Pierre, m. S.-Vallier, 1801, à Ursule Balan-LaCombe. — Pierre, m. Beaumont, 1760, à Charlotte Dallaire. — Guillaume, m. 1712, à Geneviève Couture. — Guillaume, m. 1689 (Tanguay ne dit pas où), à Angélique Bazin. — Nicolas (Le Roy), m. Québec, 1658, à Jeanne Lelièvre.

Anonyme, ondoyé S.-Roch, Qué[2]., 15 mai 1875. —*Anonyme*, ondoyé[2], 6 fév. 1876. — *M.-Joseph-Guillaume-Oscar*, b[2] 30 oct. et déc. 8 déc. 1876. — *Marie-Joseph-Victor-Rosaire-(Paul)*, b. à S.-Jean, Qué., 1er oct. 1877 ; m. (Paul) à M.-Alma Hardy. — *François-Xavier-Lauréat*, b[2] 16 mars 1879 ; m. à Lucina Trottier. — *Marie-Joseph-Napoléon*, b[2] 16 juil. 1880 ; m. (Oscar) à Caroline Noël. — *Marie-Joseph-Albert-Sylvio*, b[2] 24 mai 1882 ; déc[2]. 9 mai 1893.— *M.-Louise-Albertine*, b[2] 15 nov. 1883 ; déc[2]. 22 mai 1884. —*J.-Eugène*, b[2] 24 avril 1885 ; déc. 20 mars 1888. — *Pierre-Elgin*, b. à Beaumont,[3] 29 juin 1886 ; déc[3]. 28 sept. 1888.— *M.-Anne-Rose-Blanche-Fabiola*, b[3] 22 août 1887 ; décédée à Québec, 23 mai 1904 (16 ans et 9 mois). — *Maurice-Donat*, b. à S.-Michel, 21 août 1888 ; m. (Maurice) à Berthe Saint-Louis.— *Fille ondoyée*[2], 29 mars 1890. — *John-Horace*, b[2] 26 nov. 1892. — *Albert-Adélard*, b[3] 1 mai 1897.

Ancien propriétaire d'une grande tannerie à Plessisville, et d'une corroirie à Québec, feu Georges Roy était depuis une vingtaine d'années Inspecteur-en-chef des cuirs pour tout le Dominion du Canada. Très connu et estimé partout, il était

surtout populaire dans le comté de Bellechasse, dont il avait été préfet plusieurs années et surtout à Beaumont, où il fut maire six ou sept ans, et possédait une ferme modèle avec une maison de grande apparence autrefois occupée par Lord Dalhousie et Lord Elgin. Il y séjourna une vingtaine d'années et tous ses visiteurs d'alors se rappellent sa large et cordiale hospitalité : " Faites-moi le plaisir de vous sentir chez vous ! " Tout le monde ne parle pas ainsi, mais il. est vrai qu'il parlait très bien et pouvait causer indéfiniment avec vous sans jamais paraître " en avoir assez ". Un bon ami, jovial, intéressant, au fait de toute chose, surtout de la politique, et ce qu'il en faisait... " pour la bonne cause ! "

De ses nombreux enfants, moins de la moitié lui survivaient à sa mort, en 1914, et un deuil dont il ne se consola jamais, non plus que Madame Roy, fut celui de sa " fille unique ", ainsi qu'il l'appelait, unique, au moins en ce sens qu'elle avait seule grandi jusqu'à l'adolescencece, " Loulou ", son " beau Loulou " (Marie-Fabiola), très belle en effet, et si pure, si douce, aimable, distinguée, parfait idéal de jeune fille !

Bleus ou noirs, tous aimés, tous beaux...

Elle les avait du plus beau noir, avec un regard long, moitié souriant, moitié triste, comme si elle eût pressenti déjà sa fin prochaine :

Et les yeux qu'on ferme voient encore !

John — ainsi nommé en l'honneur de son parrain, M. John Hearn, ancien député de Québec, fils de l'honorable John Hearn, en son temps conseiller législatif et financier renommé, était avant la guerre, ingénieur-civil au service du gouvernement provincial. Sa haute stature, sa grande force physique, ses aptitudes et ses goûts, le prédestinaient à la vie militaire. Dès le début de la guerre, il demanda son congé et alla suivre un cours spécial d'entraînement, d'abord à la citadelle, ensuite à Kingston et Ottawa. Parti pour l'Europe le 18 octobre 1915, comme second-commandant d'une section de mitrailleurs du 41e bataillon, il fut vite promu capitaine, et prit part à tous les engagements, y compris le célèbre combat de Courcelette. Peu après il passait dans le " 22e régiment " si fameux parmi nous, moins encore peut-être qu'en Europe, et méritait bientôt à Vimy, par sa bravoure à toute épreuve le grade de " major " (10 juin 1917), avec promesse d'une prochaine décoration très honorable. Les journaux du 28 décembre 1917 annonçaient en effet, que le major John Roy, " deux fois blessé à Vimy, et cependant inébranlable à son poste " venait de recevoir la Croix militaire, et encore tout récemment une dépêche à sa mère disait de lui : *Awarded bar to military Cross*, ce qui est, dit-on, l'équivalent du V.-C. (Victoria Cross). En tout cas, c'est la croix avec *palme*, et cela ne se gagne que pour *bravoure au feu*, au feu même. En attendant mieux encore, car pour toi nous sommes très ambitieux, salut ! mon brave John, et merci à toi au nom de ton père, et de ta mère, et de tes coucins, jeunes et vieux, et de " celle " qui t'attend toujours, fidèle autant que fière !

P. S. Vers la fin d'août (1918), une troisième et très grave blessure a mis John Roy hors de combat. Des dépêches d'abord très inquiétantes nous ont plus tard fait espérer qu'elle ne serait pas mortelle. Dieu le veuille, et veuille aussi la fin de cette horrible guerre !

Plus tard encore : John Roy a reçu une seconde *palme*, le 15 octobre, et il est le seul Canadien, jusqu'à présent, qui en ait deux. Nous apprenons aussi avec un égal bonheur qu'il est maintenant en pleine convalescence. Dieu en soit béni !

J. **Lévis, Notre-Dame, 9 juin 1914**

ROY, ISIDORE, f. d'Alaric—et de Marguerite Langlois ;
LÉTOURNEAU, DESNEIGES, f. de PHILÉAS—et de GEORGIANA DAGNAULT-LAPRISE.

J. **Cacouna, 26 juillet 1887**

ROY-DESJARDINS, f. de JOSEPH—et de PHILOMÈNE LEBEL ;
CÔTÉ, PHILOMÈNE, f. de Majorique—et de Marie Thériault.

J. **Trois-Pistoles, 2 février 1869**

ROY-DESJARDINS, JOSEPH, f. de François—et d'Émilie Deschênes ;
LEBEL, DÉMERISE, f. de JEAN-B.—et de SUSANNE MÉTAYER.

J. **Saint-Gervais, 27 février 1911**

ROY, JOSEPH, f. de feu Cyrille — et de feu Délina Richard ;
MARQUIS, M.-BLANCHE, f. min. d'ALFRED — et d'ALPHONSINE FOURNIER.

J. **West Somerville, Mass., E.-U., avril 1903**

ROY, LAURÉAT, f. de GEORGES — et de MARY C.-MARQUIS ;
TROTTIER, LUCINA, f. de Joseph.

Georges, n. à Boston, 28 sept. 1905 ; *Charles-Albert*, né à S.-Sauveur, janv. 1907 ; *Gilberte*, née à S.-Roch, juillet 1908 ou 9 ; *Oscar*, S.-Roch, 1911, déc. 8 mars 1917 (*nf*).

J. **Pintendre, 16 octobre 1911**

ROY, J.-MAURICE, min. d'Anselme-Romuald* — et de Dulcina Deslauriers ;
COUTURE, MARIE, min. de FÉLIX — et de NATHALIE MARANDA.

* Le photographe si connu à Lévis.

(*Pas d'enfants*).

J. **Montréal, Saint-Louis, 23 octobre 1912**

ROY, MAURICE, f. de GEORGES — et de MARIE C.-MARQUIS ;
SAINT-LOUIS, BERTHE, f. d'Emmanuel — et de... Lamontagne.

Jules-Gaston-Maurice-Marcel-John-Horace, né 7 juil. 1918 (*nf.*)

Maurice Roy est gérant, aux Iles de la Madeleine, d'une puissante compagnie de Montréal.

J. **Auburn, Maine, 7 janvier 1904**

ROY, OSCAR, f. de GEORGES — et de MARIE-C. MARQUIS ;
NOËL (de Tilly), CAROLINE, f. de Georges Noël — et de Caroline FORTIN.

Ascendance de Georges Noel (de Tilly) : Joseph, m. S.-Pierre, I.-O., 1827, à Scolastique Langlois. — François, m. S.-P., 1801, à Marguerite Tessier. — François, m. S.-Augustin, 1767, à Elisabeth Fiset. (Tanguay et Forgues omettent ce mariage). — Philippe, " Seigneur de Tilly ", m. S.-P., 1729, à Geneviève Lecler. Philippe, m. S.-P., 1692, à Madeleine Rondeau. — François, m. S.-Fm., 1669, à Nicolas Legrand. — Caroline Noël, élève très brillante des Sœurs de Sion, fut jusqu'à son mariage et son départ pour North Cambridge, avec son époux, l'ornement et l'agrément de nos soirées paroissiales, à Lewiston et Auburn, tant elle excellait en toute exécution musicale. En voilà une qui savait chanter : " J'taime mieux q'mes moutons ! j't'aime mieux, q'mes dindons-ons-ons ! "

Georges-Oscar, b. à North Cambridge, Mass., 10 mars 1905 (né le 6). — *Fabiola-Marie-Caroline*, b. à Ste-Foye[2], Qué., 19 juin 1907. — *Germaine-Anna-Marguerite-Cécile*, b[2] 22 nov. 1908. — *Fernande-Marie-Eva*, née à La Tuque, 23 déc. 1913. sep. à Limoilou[3], 29 mars 1916. — *Marcel-Albert-Lucien*, b[3] 28 avril 1915 ; s[3] 28 mars 1916. — *J.-Michel-John-Gérard*, b. 8 juil. 1918, à nouvelle église des RR. Pères Eudistes, Québec.

Oscar Roy, un grand "type" comme son frère John, un "brave" comme lui — et avant lui, parce que plus âgé — a fait comme simple soldat, la campagne d'Afrique en 1900, et risqué maintes fois d'y perdre la vie.

J. **Québec, Saint-Jean, 31 octobre 1904**

ROY, JOS.-PAUL-ROSAIRE, f. de GEORGES—et de MARIE CANAC-MARQUIS ;

HARDY, M.-ALMA, f. de Rosaire — et de Félicité Delisle.

Paul-Emile, b. à S.-Louis de France, Montréal, 12 mai 1906 (seul enfant). Résid. : à Montréal. Commerce de cuir en gros.

J. **Saint-Isidore, 2 février 1875**

ROY, ROMUALD, f. de Magloire — et de Josette Prévost (de S.-Marguerite) ;

BOLDUC, ADÉLE, f. de FRANÇOIS — et de JULIE PLANTE.

J. **Saint-Gervais, 29 octobre 1895**

RUEL, GEORGES, f. de Félix — et de Marie Gosselin ;

MARQUIS, GEORGIANA, f. de PAUL — et de GEORGIANA PRÉVOST.

Louis-Philippe-Georges-Oscar, b. S.-Charles², 28 janv. 1897. — *M.-Blanche-Léonie*, b² 26 fév. 1898. — *J.-Charles-Irénée*, b² 11 sept. 1899. — *Anonyme*, s² 31 oct. 1902. — *M.-Georgiana-Lorilda*, b² 20 déc. 1903. — *M.-Reine-Thérèse-Aimée*, b² 28 sept. 1908. — *J.-Léonce-Robert*, b² 28 mai 1910.

Résid. : à Saint-Charles de Bellechasse.

S

J. **Saint-Moïse, 24 avril 1876**

SAINT-AMAND, ANDRÉ, f. de Georges—et de Léocadie Choret ; MÉTAYER, MARIE, f. de JEAN—et de JOSÉPHINE GAGNÉ.

J. **Trois-Pistoles, 25 octobre 1870**

SAINT-LAURENT, ACHILLE, f. de Calixte—et d'Emérence Lavoie; CÔTÉ, ARTHÉMISE, f. de LÉANDRE—et de MARGUERITE TURCOT.

J. **Le-Bic, 19 octobre 1858**

SAINT-PIERRE, ÉDOUARD, f. de Joseph—et de Marguerite Martel ; MÉTAYER, HERMINE, f. d'ÉDOUARD — et de MARGUERITE TREMBLAY.

J. **Le-Bic, 14 mars 1889**

SAINT-PIERRE, ELZÉAR, f. d'ÉDOUARD—et d'HERMINE MÉTAYER; SAINT-PIERRE, ALICE, f. de Luc—et de Caroline Picard.

J. **Lewiston, Maine, 19 juin 1899**

SAINT-PIERRE, EUGÈNE, f. d'Edouard — et de Caroline Voyer ;
BERNARD, M.-AUGUSTINE-MATHILDA, b. 1870, f. d'ELEUTHÈRE — et de M.-CÉLERINE CANAC-MARQUIS (*nf*).

J. **Le-Bic, 23 octobre 1834**

SAINT-PIERRE, JOSEPH, f. d'ÉDOUARD—et d'HERMINE MÉTAYER ;
LONGCHAMP, VICTORIA, f. de Charles—et de Julie Michaud.

J. **Le-Bic, 26 février 1900**

SAINT-PIERRE, NAPOLÉON, f. d'ÉDOUARD—et d'HERMINE MÉTAYER;
PARENT, LUMINA, f. d'André—et de Caroline Saint-Laurent.

J. **Lévis, Saint-Joseph², 4 octobre 1898**

SAMSON, ACHILLE, maj. de feu Jean-Baptiste — et de Madeleine Bourassa ;
CANAC-MARQUIS, ALBERTINE (b. Marie-Mathilde 1874), f. de NAPOLÉON — et de ROSE DE LIMA MYRAND ; s². 20 juil. 1903 (28 ans).

Trois enfants, dont Léonie, m. 17 ans, juin 1916, à J.-B. Lemelin (*nf*).

Anc. **Saint-Henri, 24 août 1801**

SAMSON, ÉTIENNE, f. de Jean — et de Geneviève Carrier ;
DROUIN, M.-MADELEINE, f. de JOSEPH — et de GENEVIÈVE CAUCHON.

J. **Lévis, Saint-Joseph, 22 octobre 1917**

SAMSON, LÉVIS, f. de PIERRE — et de MARIE MARQUIS ;
TURGEON, DULCINA, f. d'Onésime — et d'Arthémise Carrier.

J. **Montréal, Saint-Pierre, 27 avril 1914**

SAMSON, PIERRE*, f. de PIERRE — et de MARIE-JULIE MARQUIS ;
CHAMBERLAND, ROSE. f. de Joseph—et de Louise Gagnon.

* Propriétaire de l'Hôtel Riendeau, Montréal..

J. **Sainte-Famille, 5 septembre 1881**

SAMSON, PIERRE, f. de Pierre — et de Célina Samson ;
MARQUIS, M.-JULIE, f. de NARCISSE — et d'OMBÉLINE GAGNON.

Pierre-Joseph-Arthur, b. à S.-Jos. de Lévis², 30 mai 1882 ; m. à Rose Chamberland. — *J.-Victor*, b² 12 janv. 1884, décédé à 3 ans. — *M.-Aurélie* (*Louise*), b² 11 avril 1885 ; m. à Pierre Tremblay. — *J.-Lucien-Ulric*, b² 19 avril et déc. 15 mai 1886. — *M.-Joséphine-Léda*, b² 13 mai 1887. — *M.-Rose-Anna*, b² 8 juin 1888 ; m. à Springfield, 26 juil. 1910, à Henry Hardy. — *M.-Anne-Albertine*, b² 23 sept. 1889 ; m. à Rosario Samson. — *Edgar-Ulric*, b² 4 fév. 1891. —

J.-Napoléon, b² 6 déc. 1892; soldat dans le 6e Régiment; à Sainte-Lucie, en décembre 1915. — *J.-Arthur-Rosaire*, b² 21 fév. 1894. — *J.-Léon-Lévis-Cyrille*, b² 27 juin 1895.— *M.-Aimée-Blanche*, b² 30 sept. 1896. — *J.-Paul-Emile-Achille*, b² 10 janv. 1898. — *M.-Cécile-Bernadette*, b² 3 juin 1899. — *M.-Antoinette-Réginalda*, b² 16 juil. 1901. — *M.-Jeanne-Oliva*, b² 15 oct. 1903.

J. **Lévis, Saint-Joseph, 15 août 1917**

Samson, Rosario, f. de Philéas — et de Rebecca Roy ;

Samson, M.-A.-Albertine, f. de Pierre—et de Marie Marquis.

J.-B. **Québec, Saint-Roch, 17 mai 1871**

SHINK, Octave, veuf de Félicité Jobin ;

C.-Marquis, Esther-Philomène, f. de Jean—et de Théotiste Grenier ; b. 1841 ; s. à Jacques-Cartier, 6 oct. 1902.

J.-B. **Saint-André de Kamouraska, 25 janvier 1847**

SIMARD, Chs-Etienne-René (de Riv. du Loup), f. de Jean-B. — et de ....;

C.-Marquis, Adélaïde, f. de Pierre — et de Salomée Michaud.

J. **Pointe-Bleue, Lac Saint-Jean, 22 juin 1909**

Simard, Joseph-Onésime,* f. de Ferdinand—et de Marie Boulet ;

Marquis (Canac), Lilia, f. de Léopold— et de Célina Valade.

Léopold, 1910. — *Ferdinand*, 1911. — *Marie-Blanche*, 1913. — *Fernande*, 1914. — *Cécile*, 1915. — *René*, 1916. — *Lauréanne* et *Lucienne*, jumelles, 16 mai 1918 ; décédées à 3 mois.

* Typographe à l'*Action Catholique*. Une invention récente, le *monotype*, permet au typographe nouveau-genre, de composer sa *copie* sur un clavier semblable à celui de la " machine à écrire ". C'est ainsi qu'a été *monté* cet ouvrage, et pour une grande partie, par M. J.-O. Simard lui-même.

J. **Saint-Sylvestre, 8 janvier 1867**

SIMONNEAU, Maximin, f. de Modeste — et de Sophie Binet ;

Marquis, Emilie, f. de Joachim — et de Rose Côté.

Pas d'enfants.

J.-B. **Saint-André de Kamouraska, 17 février 1868**

SIROIS, J.-François-Philippe, f. de François — et de M.-Emilie Beaulieu ;

C.-Marquis, M.-Adèle-Emma, f. de Jean — et d'Olivette Lévêque.

J. **Saint-Jean de Dieu, 16 juillet 1895**

Sirois, Jean, f. d'Édouard—et de Zélie Ouellet ;

Rioux, Emma, f. de Sifroid—et de Marie Côté.

M.-A. **Québec, Saint-Roch, 27 juillet 1896**

SOUCY, Geo.-Léonidas, f. d'André — et de Vitaline Guillot ;

B.-Morency, M.-Léontine-Éva, f. de Joseph — et de Flore Dubé.

T

M.-A. **Sainte-Famille, 24 octobre 1870**

TALBOT, ALFRED (du Cap S.-Ignace), f. de Simon — et de Françoise Joncas ;

C.-MARQUIS, ROSE DE LIMA, f. de FRANÇOIS — et de SOPHIE BILODEAU ; s. au Cap, 1er juin 1875 (24 ans).

Un fils prêtre, Napoléon, ci-devant curé de Tadoussac.

J. **Saint-David, Lévis, 29 mai 1905**

TALBOT, J.-ARCADIUS, f. d'Arthur—et de Léda Blais ;

BOURASSA, ALBERTINE, f. de JOSEPH— et de MARIE THERRIEN.

J. **Sainte-Claire**

TANGUAY, ANDRÉ ;

MARQUIS, HENRIETTE, f. d'ETIENNE — et d'ELISABETH FORTIER ;

J. **Trois-Pistoles, 22 janvier 1855**

TARDIF, LOUIS, f. de Louis—et de Thérèse Saindon ;

LEBEL, OMBÉLINE, f. de JEAN—et de SUSANNE MÉTAYER.

J. **Québec, Saint-Sauveur, 1er octobre 1900**

TARDIF, ODILON, f. de Télesphore — et de Philomène Bédard ;

GIGUÈRE, M.-GENEVIÈVE-JULIE, f. de CYRILLE — et de DELVINA TURCOTTE.

Pas d'enfants. Télesphore Tardif, m. à Québec, Notre-Dame, le 23 août 1859, à Philomène Bédard, était fils de Michel — et de Josette Saint-Pierre.

Anc. **Québec, Notre-Dame, 1 juin 1870**

TASCHEREAU, GUSTAVE-OLIVIER, N.P., f. de Thomas-Jacques— et de M.-Anne-Amable Fleury de La Gorgendière (de Beauce) ;

BAILLARGEON, M.-LOUISE-ANTOINETTE, f. de PIERRE—, médecin, et de M.-GENEVIÈVE-ANGÈLE PAINCHAUD.

Frères et sœurs : Louise-Joséphine, 1836-64, non m. — Jules-Jacques, 1840, M.D., m. 1870, à Sophie-Hélène Nault.—Philippe-Albert, 1841, m. 1874, à Marguerite-Anne McPhillips.—M.-Célanire, 1844, religieuse à l'Hôpital-Général.—J.-Ernest de Montarville, 1846, m. 1867, à M.-Joséphine Delâge. — Caroline-Alexandrine-Amanda, 1847, profession à l'Hôpital-Général, le 16 mars 1896.—Thomas-Linière, 1850, avocat, député, m., 1874, à Annie Breakey, et 2° 1877, à Zoé-Mary Alleyn.—M.-Clara-Zoé, 1852-1890 ; non m.—Marie-Louis-Alphonse, 1855, m. 1879, à M.-Fédora-LaRue, f. d'Edmond, N.P., et de Henriette Lambert.—M.-Elisa-Anna, 1857, m. 1876, au docteur M.-Richard-Alphonse-Tancrède Fortier.—M.-Louise-Hermine, 1860, m. 1893, à Philippe-Benjamin Dumoulin.—M.-Joseph-Thomas-Jacques, 1861-1870.—M.-Joséphine-Henriette, 1866-1871.—M.-Virginie-Julie, 1860, religieuse de l'Hôtel-Dieu, à Chicoutimi.

Enfants de Gustave-Olivier : Marie-Joseph-Gustave-Arthur, 1873, m. (Bedford Park, New-York, 18 avril 1901), à Mary-Mathilda O'Ryan.—Marie, née et décédée 9 mai 1871.

2e mar. à Rimouski, 17 juillet 1878, avec Clara-Eugénie-Éléonore Maguire, f. de l'honorable John, juge de la Cour Supérieure, et de Frances-Agnes Horan.—Dix enfants. (P.-G. Roy, *La famille Taschereau.*)

J. **Québec, Notre-Dame, 11 janvier 1916**

TESSIER-DesRIVIERES, Joachim, f. de Cyrille—, N. P. et d'Apolline MacKenzie ;

Painchaud, M.-Blanche-Eugénie (Minette), f. d'Antonio et de M.-Blanche Benoît.

J. **Sainte-Famille, 6 juillet 1903**

TESSIER-LAPLANTE, François-Xavier, maj. de François-X. — et de Marie-Delphine Tessier-Laplante ;

Marquis, M.-Wilhelmine, f. de Herménégilde — et de Luce Labbé.

Anc. **Carleton (?) 1835 (?)**

TETU, Vital, f. de François — et de Charlotte Bonenfant ;

Ahier, Virginie, f. de Gédéon — et de Victoire Painchaud.

Vital. — Marie-Justine. — Ernest. — Horace. — Alphonse. Tous morts célibataires. — Horace était bibliophile ; a publié une liste des *Journaux de Québec*, les *Doyens du Clergé de Québec*, les *Premiers Missionnaires du Canada* (*n.f.*)

J. **Saint-Norbert (Arthabaska), 23 février 1897**

THÉRIEN, Alexandre, f. de Dosithée — et de Sophie Marquis ;

Gosselin, Léa, f. d'Alexis — et d'Angèle Quentin.

J. **Saint-Norbert d'Arthabaska, 17 août 1875**

Thérien, Cyrille, f. de Pierre — et de Reine Labrecque ;

Thérien, Marie, min. de Dosithée — et de Sophie Marquis.

J. **Saint-Sylvestre, 1er avril 1856**

Thérien, Dosithée, f. d'Alexis — et de Geneviève de Villers ;

C.-Marquis, M.-Sophie, b. 1834, f. de Joachim — et de Rose Côté.

Enfants à S.-Norbert. Geneviève de Villers était fille de Jean-Baptiste et de Geneviève Demers ; ce Jean-B., f. de Pierre — et de Marie Guilbaut. Les de Villers sont apparentés aux de La Chevrotière, et par eux, aux meilleures familles du pays.

Sophie C.-Marquis a épousé en secondes noces Ferdinand Hamel.

J. **Berlin, N.-H., 3 juillet 1917**

Therrien, Henri, f. d'Herménégilde—et d'Alice Vachon ;

Perreault, Marie, f. de Thomas—et de Marie Nolet.

J. **Saint-Patrice de Beaurivage, 10 octobre 1887**

Thérien, Herménégilde, f. de Maximin — et de Rose Marquis ;

Vachon, Alice, veuve mineure de Joseph Côté.

J. **Littleton, N.-H., 19 avril 1878**

Therrien, Joseph, f. de Maximin—et de Rose Canac-Marquis ;

Ellingwood, Nellie, f. de Jacob—et de Lucy Dodge.

Maud, m. à Georges-A. Veazie.

J. **Saint-Ferdinand de Halifax, 30 cotobre 1876**

THÉRIEN, JOSEPH, f. de DOSITHÉE — et de SOPHIE MARQUIS ;
PATOINE, MARIE, f. de Joseph — et d'Adée Hamel.

J. **Saint-Sylvestre, 22 novembre 1853**

THÉRIEN, MAXIME, f. d'Alexis — et de Geneviève de Villers ;
CANAC-MARQUIS, ROSALIE, b. 1832, f. de JOACHIM — et de ROSE CÔTÉ ; s. 17 avril 1872.

Enfants tous baptisés à St-Sylvestre : *M.-Rose-de-Lima*, b. 30 août 1855 ; m. à Joseph Bourassa.—*J.-Maxime*, b. 15 fév. 1857 ; m à Nellie Ellingwood.—*Elzéar*, b. 30 sept. 1859 ; m. 1° à Esther Lemieux et 2° à Rose-de-Lima Saint-Laurent ; déc. 10 déc. 1912.—*M.-Eustelle-Georgiana*, 27 fév. 1861; déc. le 30 déc. 1872.—*M.-Almanda-Emma*, b. 25 mai 1862 ; m. à Thomas Payeur.—*M.-Anne-Emilie*, b. 23 juil. 1863 ; m. à Julien Bilodeau.—*Sophie*, déc. en bas âge.—*J.-Joachim-Télesphore*, 8 déc. 1865, déc.—*M.-Almanda*, b. 17 sept. 1867 ; m. à Louis Bédard.—*J.-Théophile-Herménégilde*, b. 18 avril 1869 ; m. à Alice Vachon.—*J.-Maximin*, b. 18 sept. 1870 ; déc. le 7 avril 1871.—*M.-Aurélie-Délima*, b. 24 sept. 1871 ; m. à Louis-Nap. Angers ; déc. 28 déc. 1907.

Nous devons ces notes et beaucoup d'autres sur nos parents Therrien, Payeur, etc., à notre cousin si dévoué, M. Ludger Payeur, du Ministère de la Voirie, Québec.

J. **Lieu inconnu, v. 1900**

THÉRIEN, ONÉSIME ;
MARQUIS, MARIE, f. de... ; s. à S.-Rose de Watford, 1er février 1913 ; 38 ans.

J. **Sainte-Anastasie, Lyster, 13 octobre 1915**

THERRIEN, PHILÉAS, f. d'HERMÉNÉGILDE—et d'ALICE VACHON ;
BEAULIEU, ALICE, f. d'Antoine—et d'Alphonsine Rousseau.

J. **Saint-Sylvestre, 19 octobre 1909**

THÉRIEN, PHILÉAS, f. de Pierre — et de Victoria Boutin ;
PAYEUR, M.-ALICE-LÉONIE, f. de THOMAS — et d'EMMA THÉRIEN.
Emile-Lucien, 1910. — *Remi-Réal*, 1911. — *Simone-Rita*, 1912. — *Julia-Cécile*, 1914. — *Louis-Valère*, 1916. — *Clara-Henriette*, 1917.

M.-A. **Beauce, Saint-François, 27 janvier 1852**

THIBAUDEAU, AUGUSTIN, veuf de Lucie Roy ;
LATULIPPE, EMILIE, f. de JOSEPH — et de Catherine MORENCY.

J. **Sandy Bay, 11 avril 1893**

THIBAULT, JOSEPH, f. de MARCEL—et de SARA MÉTAYER ;
FOURNIER, AURÉLIE, f. de Louis—et de Domitille Lévêque.

J. **Québec, 11 janvier 1915**

THIBAULT, JOS.-HENRI-LOUIS, f. de Henri — et d'Elisa Fleury ;
DROUIN, M.-LOUISE, f. de GAUDIOSE — et de PHILOMÈNE MORENCY.

J. **Saint-Damase, Rim., 4 mars 1889**

THIBAULT, MARCEL, f. de MARCEL—et de SARA MÉTAYER ;
CARON, JOSÉPHINE, f. de Philippe—et d'Adèle Lamarre.

J. **Le-Bic, 20 février 1860**

THIBAULT, MARCEL, f. d'Hilaire—et de Basilisse Rioux ;
MÉTAYER, SARA, f. d'ÉDOUARD—et de MARGUERITE TREMBLAY.

J. **Sainte-Flavie, 12 février 1884**

THIBAULT, NAPOLÉON, f. de MARCEL—et de SARA MÉTAYER ;
THIBAULT, ADÈLE, f. de Germain—et de Rose Pouliot.

J. **Saint-Paul, Témisc., 30 août 1892**

THIBAULT, THOMAS, f. de Joseph—et de Séraphine Marquis (non C);
MALENFANT, MATHILDE, f. d AMABLE—et de CAROLINE MÉTAYER.
(2e mar. à DOMINIQUE LEBEL.

J.-B. **Saint-Roch, 28 janvier 1845**

THOMASSIN, CÉLESTIN, f. de Nicolas—et de Marie Poulin ;
CÔTÉ, MARGUERITE, f. d'AUGUSTIN — et de MARGUERITE CANAC.

J. **Sainte-Claire, 18 juillet 1893**

TRAHAN, OCTAVE, f. de Félix — et de Marguerite Bissonnette ;
MARQUIS, VITALINE, f. de PIERRE — et d'ANGÈLE GARANT.

"Vitaline Marquis, mariée à Joseph Trahan, à Sainte-Claire, fut assassinée dans la paroisse de Saint-Lazare par un individu du nom de Gosselin qui purge encore, je crois, une sentence dans la prison. Il y a de cela une vingtaine d'années. Elle laissait deux filles: Marie, mariée avec Gédéon Guillemet à Boston, veuve aujourd'hui ; Emérise, morte religieuse de la Présentation de Saint-Hyacinthe sous le nom de Sœur Zoé." (Lettre de M. François Marquis de Concord).

J. **Charlesbourg, 22 septembre 1884**

TREMBLAY, ALPHONSE, f. de Jean — et de Marie Bédard ;
CANAC-MARQUIS, M.-PHILOMÈNE, f. de FRANCOIS-X. — et de JUSTINE ASSELIN.

J. **Saint-François de Montmagny[2], 15 juin 1903**

TREMBLAY, EUGÈNE, f. d'Olivier — et de Thaïs Dumais ;
MARQUIS, ATALA, f. de JEAN — et d'ATALA BLAIS.

Anonyme, b. et s[2] 18 avril 1906. — *Joseph-Ernest*, b[2] 30 juil. 1907. — *Rosette-Edith*, b[2] 14 fév. 1909. — *Gabrielle*. — *René*.

M.-A. **Québec, Saint-Roch, 11 janvier 1877**

TREMBLAY, JEAN-GEORGES, f. de Vilbon — et d'Anne Nugent ;
CANAC-MARQUIS, M.-ZOÉ, veuve de Ferdinand Gosselin.

J. **Lévis, Saint-Joseph, 10 octobre 1910**

TREMBLAY, PIERRE, f. d'Hilaire — et d'Alexina Duchesneau ;
SAMSON, M.-AURÉLIE, f. de PIERRE — et de MARIE MARQUIS.

M.-A. **Beauce, Saint-Victor, 11 octobre 1864**

TRÉPANIER, HILAIRE, f. de Prisque — et de Nathalie Cloutier ;
DROUIN, ADÉLINE, f. de REMI — et de HERMINE JOLICŒUR.

J.-B. **Saint-Pierre, I.-O., 11 septembre 1838**

TRUDEL, FRANÇOIS, f. de Jean — et de M.-Josette Plamondon ;
GUÉRARD, M.-LOUISE, f. de LOUIS — et de BRIGITTE PARÉ.

J. **Sainte-Famille, 30 juin 1913**

TRUDEL, J.-MAXIMILIEN-NAPOLÉON (de S.-Irénée), f. de Napoléon — et d'Adélaïde Bergeron;
LÉTOURNEAU, CONCORDE, f. de PIERRE-ONÉSIME — et de SÉDULIE ASSELIN.

J. **Sainte-Famille, 16 février 1914**

TURCOTTE, ADRIEN, f. de François-Xavier — et d'Arthémise Asselin ;
LÉTOURNEAU, M.-LOUISE, f. de PAUL-MIKI — et de LÉONIE C.-MARQUIS.

J. **Sainte-Famille, 28 janvier 1771**

TURCOT, AMADOR, veuf de M.-Madeleine Vaillancourt ;
CANAC, MARGUERITE, f. de JOSEPH—et de M.-MADELEINE DROUIN.

Acte de Louis Cazes, notaire à Sainte-Anne-du-Sud (de La Pocatière) : *Donation par Marie Canac, femme d'Amador Turcot à Pierre Turcot son fils* : Elle réside à l'Ile Verte. Elle donne à son fils un arpent 7 perches et demi de front sur deux lieues de profondeur, situés en la seigneurie de l'Ile-Verte, faisant moitié d'une terre de trois arpents bornée d'un côté par Joseph-Marie Côté et de l'autre par Jean-B. Côté. Conditions ordinaires. (Acte insinué le 22 mars 1797 ; *Archives du Palais de Justice*).

Nous avons dit dans notre premier préambule que nous devions à monsieur le chanoine Carbonneau, curé de Saint-Éloi, Témiscouata, plus de 200 mariages pour la région de Rimouski. La presque totalité en revient à la descendance d'Amador Turcot et de Marguerite Canac. Merci de nouveau à M. le Chanoine pour l'hospitalité qu'il nous a donnée chez lui, et sa générosité à nous faire bénéficier de ses propres travaux généalogiques.

J. **Sainte-Anne de La Pocatière, 5 août 1907**

TURCOTTE,* M.-JOSEPH-ARTHUR, f. de FRANÇOIS-X. — et de PHILOMÈNE DENIS-LAPIERRE ;
MAURAIS, ANNE.

* Inspecteur d'écoles.

J. **Sandy Bay, 12 février 1872**

TURCOT, AUGUSTE, f. de JEAN-B.—et d'OMBÉLIN E GAGNÉ ;
MIGNAULT, ADÈLE, f. d'Abel—et d'Adèle Bérubé.

J. **Sainte-Famille[2], 1er août 1843**

TURCOT, BENJAMIN, maj. de Michel—, capitaine de milice dé S.-Jean, I.-O., et de Charlotte Audibert dite Lajeunesse ; s[2]. 11 sept. 1862 (45 ans)*;
CANAC, CONSTANCE, veuve de Pierre Prémont (fille de FRANÇOIS— et de M.-THÈCLE DEBLOIS.

* L'acte ajoute : " Noyé accidentellement le 18 novembre 1861."

Benjamin, b² 18 nov. 1844 ; s² 16 janv. 1864. — *M.-Démerise*, b² 2 juin 1846 ; s² 23 juil. 1863. — *Joseph*, b² 30 oct. 1847 ; m. à Célina Vaillancourt. — *Pierre-Cyprien*, b² 22 août 1850 ; m. à Célina Pépin-Lachance. — *François-Xavier*, b² 10 avril et s² 27 déc. 1853. — *Napoléon*, b² 10 juin 1854 ; m. à Rose de Lima LaMothe. — *M.-Joséphine*, b² 27 janv. 1856. — *Anonyme*, s² 28 avril 1858.

J. Saint-Fabien, 14 janvier 1878

Turcot, Elzéar, f. de Jean-B.—et d'Euphémie Gagné ;
Côté, Elmire, f. d'Ange—et de Madeleine Métayer.

J. Sainte-Famille, 6 juillet 1891

Turcotte, François-Xavier, f. de François-Xavier — et de Philomène Denis-Lapierre ;
Asselin, Arthémise, b. maj. de Joseph — et de Séraphine Dion.

Treize enfants dont 4 sont décédés.

J. Sainte-Famille², 19 février 1867

Turcotte, François-Xavier, né² 13 avril 1841, f. de Marc — et de Justine Canac ; déc². 1913 ;
Denis(-Lapierre), Philomène, f. de Joseph — et de Marguerite Genest ; déc.² 24 fév. 1913.

François-Xavier, n² 22 nov. 1867 ; m. à Arthémise Asselin. — *Georges-Herménégilde*, n² 21 nov. 1869 ; m. à M.-Arthémise Dion.— *M.-Philomène-Virginie*, b² 14 déc. 1870 ; m. à Joseph Létourneau (résid. à Montréal ; 12 enfants).—*M.-Léonie*, b² 20 oct. 1872 ; religieuse de la Congrégation de Notre-Dame depuis 25 ans (à Yamachiche en 1915). — *Jean-Baptiste*, b² 1 fév. 1874 (non marié). — *Marc-Zéphirin*, n² 14 août 1875 ; m. à Marie-Laure Lajeunesse. — *Marie-Joseph-Arthur*, b² 6 oct. 1877 ; m. à Anne Maurais.

J. Québec, Saint-Roch², 12 mai 1890

Turcotte, Georges-Herménégilde, f. de François-Xavier — et de Philomène Denis-Lapierre ;
Dion, Marie-Arthémise, f. d'Onésime — et de Sara Paquet.

M.-Arthémise-Georgiana, b² 11 sept. 1891. — *M.-Alice-Délia*, b² 30 juin 1893 ; m. à Louis de Gonzague Turcotte.—*J.-Arthur-Georges*, b² 28 oct. 1895 ; s² 29 juin 1896. — *M.-Anna*, b² 29 nov. 1896. — *J.-Arthur-Albert*, b² 16 janv. 1898. — *J.-Jules-Marc*, b² 18 août 1901. — *J.-Narcisse-Emile*, b à Jacques-Cartier³, 8 mars 1903. — *J.-Paul-Arthur*, b³ 19 juil. 1904. — *J.-Frédéric-Lucien*, b³ 4 janv. 1906. — *François-Xavier-Georges*, b³ 11 mars 1907. — *J.-Adrien-Maurice*, b³ 5 nov. 1908.

J. **Sandy Bay, 7 janvier 1873**

TURCOT, HUBERT, f. de JEAN-B.—et d'OMBÉLINE GAGNÉ;
MIGNAULT, MARIE, f. d'Abel—et d'Adèle Bérubé.

J. **Saint-Sylvestre, 18 octobre 1909**

TURCOTTE, JEAN, maj. de François-Xavier — et de Rose de Lima Morency ;
DROUIN, LÉDA, maj. de CYRILLE — et de MARIE LÉTOURNEAU. Quatre enfants.

J. **Détroit, Michigan, date inconnue.**

TURCOTTE, JEAN-BAPTISTE, f. de MARC — et de JUSTINE CANAC-MARQUIS ;
UNE FRANCO-AMÉRICAINE qui lui a donné 4 ou 5 enfants. (*n.f.*)

J. **Sandy Bay, 15 février 1876**

TURCOT, JEAN-BAPTISTE, f. de JEAN-B.—et d'OMBÉLINE GAGNÉ ;
MIGNAULT, M.-ROSE, f. de François—et d'Angèle Ratté.

J. **Trois-Pistoles, 18 avril 1836**

TURCOT, JEAN-BAPTISTE, f. de Jean-B.—et de Théodora Dion ;
TURCOT, SOPHIE, f. de JOSEPH—et de CÉCILE ROUSSEAU.

2 mar. à **Saint-Siméon, Rim., 12 octobre 1840**

GAGNÉ, OMBÉLINE, f. d'Augustin—et d'Apolline Dion.

J. **Le-Bic, 23 janvier 1883**

TURCOT, JOSEPH, f. de JEAN-B.—et d'OMBÉLINE GAGNÉ ;
BÉDARD, MARIE, f. d'Étienne—et de Christine Beaupré.

M.-A. **Québec, Saint-Roch, 11 juin 1900**

TURCOTTE, JOSEPH, f. de Magloire — et de Célina Maranda ;
C.-MARQUIS, M.-VICTORIA, f. de PIERRE—et de PHILOMÈNE DROUIN

J. **L'Ile-Verte, 6 février 1826**

TURCOT, JOSEPH, f. de JOSEPH—et de CÉCILE ROUSSEAU ;
FOURNIER, SUSANNE, f. de Pierre—et de Brigitte Deschênes.

J. **Saint-Jean, I.-O., 10 juillet 1905**

TURCOTTE, JOSEPH, f. de SIMÉON — et de PHILOMÈNE PRÉMONT ;
LACHANCE, SÉDULIE, f. de Joseph — et d'Elise Létourneau.

J. **L'Ile-Verte, 22 novembre 1803**

TURCOT, JOSEPH, f. de MÉDARD—et de MARGUERITE CANAC ;
ROUSSEAU, M.-CÉCILE, f. de Joseph—et de M.-Madeleine Pouliot.

J. **Sainte-Famille[2], I.-O., 31 janvier 1871**

TURCOTTE, JOSEPH, maj. de BENJAMIN — et de CONSTANCE CANAC-MARQUIS ;
VAILLANCOURT, CÉLINA, maj. de Laurent — et de Marie Dion.
Marie-Azilda, b[2] 20 oct. 1871, etc.

J. **Québec, Jacques-Cartier, 17 janvier 1916**

TURCOTTE, JOSEPH-LOUIS DE GONZAGUE, f. de FRANÇOIS-X. — et d'ARTHÉMISE ASSELIN ;

TURCOTTE, M.-ALICE-DÉLIA, f. de GEORG.-HERMÉNÉG. — et d'ARTHÉMISE DION.

J. **Saint-Fabien, 14 janvier 1878**

TURCOT, LAZARE, f. de JEAN-B.—et d'OMBÉLINE GAGNÉ ;

RIOUX, M.-FÉLICITÉ, f. de Vincent—et de Félicité Rioux.

J. **Sainte-Famille, 16 juin 1891**

TURCOTTE, MAGLOIRE, maj. de Magloire — et de feu Rose de Lima Maranda ;

DROUIN, VIRGINIE, maj. de CÉLESTIN — et de feu ELISE LEBLOND.

J. **Sainte-Famille², 22 novembre 1831**

TURCOTTE, MARC, maj. de feu Marc — et de Marie Girard ;

CANAC-MARQUIS, JUSTINE, f. de PIERRE — et de FRANÇOISE BOISSONNAULT ; b² 17 avril 1810 ; s² 7 juin 1869.

Ascendance : Marc Turcot, m. Lévis, S.-J., 1795, à Marie Girard. — Pierre, m. S.-Fm., 1749, à Marie Gendron. — François, m. S.-P., I.-O., 1714, à Geneviève Dorval. — François, m. S.-Fm., 1688, à Marguerite Ouimet. — Abel, m. Ch.-Richer, 1662, à Marie Giroux (sa fille, Marie, m. S.-Fm., 1682, à Noel Charland).

Marc Turcotte, ci-dessus, était frère d'Adélaïde, m. S.-Fm., 19 sept. 1831, à John Clark, " médecin de cette paroisse ", f. maj. de sieur Robert Clark et de feu Mary Smith de Danscore, comté de Dumfries, Ecosse. — Il faut croire, quoi qu'on en dise, qu'il y avait des médecins autrefois sur l'Ile-d'Orléans, et que ces fameux " sorciers " ne se guérissaient pas tout seuls.

Justine, b² 3 nov. 1832 ; m. 1864, à Jérémie Lemelin. — *M.-Ombéline*, b² 27 déc. 1833 ; m. 1857, à F.-X. Gagnon. — *M.-Evariste*, b² 12 mars 1835; déc. subitement v. 1869 (non m.). — *Jean-Baptiste*, b² 13 mars 1836 ; établi et m. à Détroit. — *François-Xavier*, b² 18 juil. 1837 ; s² 10 janv. 1841. — *Joseph*, b² 27 sept. 1838 ; s² 19 juin 1839. — *J.-Edouard*, b² 2 nov. 1839. — *François-Xavier*, b² 14 avril 1841 ; s² 4 fév. 1852 (11 ans). — *M.-Philomène*, b² 20 juin et s² 29 sept. 1843. — *M.-Malvina*, b² 20 nov. 1844 ; s² 23 fév. 1852 (7 ans). *M.-Delvina*, b² 15 mai 1846 ; m. en 1869 à Louis-Cyrille Giguère. — *M.-Césarine*, b² 19 avril et s² 3 nov. 1848. — *Georges-Amable*, b² 23 oct. 1849 ; s² 30 juin 1850. — *Pierre-Onésime*, s² 4 mai 1859 (8 ans). — *M.-Elisabeth*, b² 27 oct. 1852 ; s² 16 avril 1853.

J. **Montréal, Cathédrale, 13 mai 1912**

TURCOTTE, MARC-ZÉPHIRIN, f. de FRANÇOIS-X. — et de PHILOMÈNE DENIS ;

LAJEUNESSE, ANNA-MARIE-LAURE, veuve de Napoléon Gauthier.

J. **Saint-Epiphane, 20 novembre 1877**

TURCOT, NAPOLÉON, f. de PIERRE—et d'ÉLISABETH OUELLET ;

DUMONT, OZILDA, f. de Pierre—et de Madeleine Roy-Desjardins.

J. **Sainte-Famille, 23 juin 1885**

TURCOTTE, NAPOLÉON, f. de BENJAMIN—et de CONSTANCE CANAC,
LAMOTHE, ROSE DE LIMA, f. de Jean-Baptiste — et de Joséphine Asselin.

J. **Sainte-Famille, 25 janvier 1853**

TURCOT, ONÉSIME, f. de Jean-B. — et de Henriette Poulin ;
DROUIN, JULIE, f. d'ETIENNE — et de MARIE LÉTOURNEAU.

J. **L'Ile-Verte[2], 27 novembre 1798**

TURCOT, PIERRE, f. d'AMADOR—et de M.-MARGUERITE CANAC ;
CÔTÉ, ÉLISABETH, f. de Pierre—et d'Élisabeth Coté.

Pierre Côté était le petit-fils de Jean-Baptiste, premier seigneur colonisateur de l'Ile-Verte, marié à Françoise-Charlotte Charest et venant de l'Ile-d'Orléans.

2e mar.[2] 20 février 1805

LEPAGE, SOULANGES, f. de François-Regis—et de Josephte Métayer.

J. **L'Ile-Verte, 15 février 1847**

TURCOT, PIERRE, f. de JOSEPH—et de CÉCILE ROUSSEAU ;
OUELLET, ÉLISABETH, f. de Jean-B.—et de Julie Emond.

J. **Saint-Pierre, I.-O., 18 juillet 1876**

TURCOTTE, PIERRE, f. de BENJAMIN — et de CONSTANCE CANAC-M.;
PÉPIN-LACHANCE, M.-CÉLINA, f. de Louis — et de Constance Chatigny.

J. **Saint-Jean, I.-O., 11 octobre 1897**

TURCOTTE, SIMÉON, f. de SIMÉON — et de PHILOMÈNE PRÉMONT ;
POULIOT, M.-ROSE DE LIMA, f. de Pierre — et de Geneviève Labbé.

J. **Sainte-Famille, 12 juillet 1859**

TURCOT, SIMÉON, f. de Michel — et de Marie-Charlotte Audibert;
PRÉMONT, PHILOMÈNE, f. de PIERRE — et de CONSTANCE CANAC.

J. **Saint-Ulric, Matane, 13 fév. 1885**

TURCOT, THÉOPHILE, f. d'Octave—et d'Elmire Canuel ;
TURCOT, M.-LÉDA, f. de JEAN-B.—et d'OMBÉLINE GAGNÉ.

J. **Sandy Bay, 28 octobre 1884**

TURCOT, WILFRID, f. de JEAN-B.—et d'OMBÉLINE GAGNÉ ;
PINEAU, GEORGIANA, f. de Sylvestre—et de Florence Langis.

J. **Saint-Sylvestre, 18 octobre 1859**

TURGEON, ETIENNE, f. d'Etienne — et de Charlotte Fortier ;
LÉTOURNEAU, ADÈLE, f..de FRANÇOIS — et d'APOLLINE CANAC.

J. **Rochester[1], New-Hampshire, 1892**

TURMEL, THOMAS ;
MARQUIS, MARIE-EMILIE-ERNESTINE, b. 1870, f. de FERDINAND — et de SARAH-GEORGINA DROLET.

Wilfrid, b[1] 1894. — *Joséphine*, b[1] 1896.—*Oscar*, b[1] 1898.—*Lydia*, b[1] 3 déc. 1899 (*nf*).

V

J.-B. **Waterville, Maine**

VACHON,

MARQUIS, M.-ADÉLAÏDE-MALVINE, b. 1861, f. de PRISQUE-RÉGIS — et de ROSE RAGEOT de BEAURIVAGE.

J. **Saint-Fabien, 2 septembre 1867**

VAILLANCOURT, ALPHONSE, f. de Thomas—et d'Apolline Jean ; DUBÉ, M.-ÉLISE, f. d'ELZÉAR—et d'ANGÉLIQUE RIOUX.

J. **Sainte-Famille, 11 février 1800**

VAILLANCOURT, FRANÇOIS, f. de François — et de M.-Victoire Greffard ;

CANAC, MARIE, f. de PIERRE — et de GENEVIÈVE LECLERC.

Jean, m. à Vénéranda Drouin. — *Marie-Mélanie*, m. à Pierre Beaucher, S. Fm., 1827. — *Marcelline*, m. à Jacques Létourneau, S.-Fm., 1834. — *Marie*, m. à Pierre Laîné, S.-Fm., 1834.

J. **Sainte-Famille, 23 octobre 1860**

VAILLANCOURT, FRANÇOIS-XAVIER, f. de JEAN — et de VÉNÉRANDE DROUIN ;

DION, ROSE DE LIMA, f. de Jacques — et de Marie Pichet.

2e mar. : Sainte-Famille, 31 janvier 1865

MARCEAU, PHILOMÈNE, f. de Basile — et de Sophie Roberge.

3ème mar. : Sainte-Famille, 2 avril 1894

LÉTOURNEAU, M.-ADÉLINE, veuve d'Onésime LaMothe.

J. **Sainte-Famille, 21 août 1916**

VAILLANCOURT, HILARION. f. de Ferdinand—et de Joséphine Labbé; PRÉMONT, MARIE-ANGE, f. de JOS.-CYRILLE—et de MARIE GOULET.

J. **Sainte-Famille, 10 février 1835**

VAILLANCOURT, JEAN, f. de FRANÇOIS — et de MARIE CANAC ;

DROUIN, MARIE-VÉNÉRANDA, fille de Jean-Baptiste — et de Marie-Angélique Picard.

Basilisse, m. à Napoléon Lavoie. — *Marie*, m. 1864, à Honoré Dion. — *Célina*, m. 1865, à Jos. Asselin. — *Vénéranda*, m. 1865, à Pierre Gosselin. — *François-Xavier*, m. 1860, à Rose de Lima Dion.

2e mar. : Sainte-Famille, 28 septembre 1858

FAUCHER, BRIGITTE, veuve de François-Xavier Drouin.

J. **Sainte-Famille, 18 juillet 1893**

VAILLANCOURT, JEAN, veuf de Georgina Blouin ;

TURCOTTE, M.-VITALINE, f. de BENJAMIN—et de CONSTANCE CANAC.

Planche 37.—Madame Henri Capdevielle, née Reynalde-Françoise Bégin.

J. **Sainte-Famille, 29 octobre 1900**
VAILLANCOURT, JOSEPH, f. de FRS-XAVIER — et de PHILOMÈNE MARCEAU ;
VAILLANCOURT, VICTORIA, f. de Laurent — et d'Apolline Gosselin.

J. **Broughton (Saint-Pierre), 21 novembre 1904**
VAILLANCOURT, ODULE, f. de Majorique — et d'Eugénie Lessard ;
ROUTHIER, M.-DESNEIGES, f. de FRANÇOIS — et d'ELÉONORE MARQUIS.

J. **Saint-Sylvestre[2], 10 janvier 1876**
VAILLANCOURT, SÉVÈRE, min. de Laurent — et de Marie Fortier ;
CANAC-MARQUIS, MARIE-CAROLINE, b. 1856, f. de JOACHIM — et de ROSE CÔTÉ.

Nombreux enfants, dont un fils au Scolasticat de la Compagnie de Marie, Eastview Centre, Ontario, en 1916.—Nous avons les baptêmes de : *J.-Adolphe*, b[2] 9 mars 1888. — *J.-Irénée*, b[2] 22 nov. 1889. — *M.-Elisabeth*, b[2] 3 juil. 1891. — *J.-Arthur-Evariste*, b[2] 26 oct. 1894. — *J.-Antoine-Edgar*, b[2] 23 avril 1896.
Résid. à Montréal, rue Panet.

M.-A. **Beauce, Saint-François, 22 juin 1880**
VEILLEUX, NAPOLÉON, f. de Félix — et de Nathalie Vachon ;
LATULIPPE, VIRGINIE, f. d'HONORÉ — et de ZOÉ ROY.

J.-B. **Saint-François[2], I.-O., 9 janvier 1775**
VERIEUL, DENIS, f. de Charles — et de M.-Geneviève Perreault ;
CANAC, M.-ROSE, f. de JEAN-B. — et de MARGUERITE DROUIN ; s[2] 18 mai 1829.

J. **Matane, 13 février 1890**
VERREAULT, LOUIS, f. de Philippe—et d'Azélie Beaulieu ;
HARRISON, MARIE, f. d'AUGUSTIN—et de MARCELLINE TURCOT.

M.-A. **Batiscan, 14 octobre 1912**
VERRETTE, FRS-X.-ARTHUR, veuf de Délia Clermont ;
MARQUIS-C., M.-CORINNE, f. de MAGLOIRE — et de CÉLINA QUÉRET-LATULIPPE.
Res. à Trois-Rivières.

J.-B. **Québec, Saint-Sauveur, 26 juillet 1876**
VERRET, JOSEPH, f. maj. de Pierre — et de Madeleine L'Heureux;
MARQUIS, M.-GEORGINA-ALPHONSINE, f. de JEAN — et de THÉOTISTE GRENIER.

Z

J. **Québec, Saint-Sauveur, 23 juillet 1917**
ZICAT, EDOUARD, f. d'EDOUARD — et de BELZÉMIRE TURCOTTE ;
CAREAU, ANTONIA, f. de Damase — et de Georgiana Goulet.

1

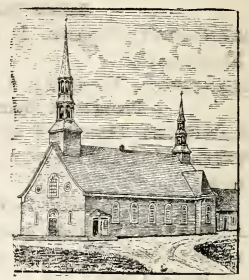

3

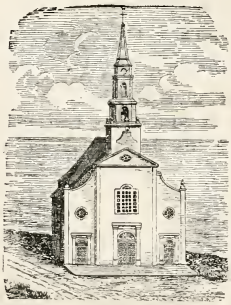

4

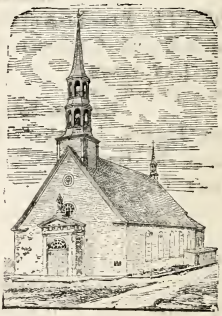

5

Planche 38. — 1. Saint-Laurent, I.-O. — 2. Saint Jean-Port-Joli.
3. Notre-Dame de Québec, autrefois.
4. Saint- Jean, I.-O. — 5. Saint-André de Kamouraska.

TROISIEME PARTIE

Familles alliées

AVIS

Jusqu'ici nous avons présenté la descendance directe, personnelle de Marc-Antoine Canac, " premier du nom ". Partout, sauf erreur — chose toujours possible — l'un des époux et tous les enfants, quels que fussent les noms de leurs parents avaient, pour parler clairement, du sang de Canac *dans les veines. C'est évident pour la première partie ; si ce l'est moins pour la deuxième,* cherchez *un peu ; remontez une, deux ou trois générations,* et vous trouverez.

Mais chacun de ces Canac — de nom ou de fait — a doubles aïeux, doubles bisaïeux, et sans parler des trisaïeux, voilà qui multiplie indéfiniment leur parenté, même s'il n'y entre plus de sang-Canac, *car des parents* en montant *ne peuvent que nous donner des parents* en descendant. *Exemple : Mathilde Canac (notre mère) est fille de Louise Quentin, et il va de soi que tous les parents de sa mère seront aussi les siens, peu importe à quel degré. Elle est petite-fille, par sa mère, de Louis Doyon, et par son père, de Françoise Boissonnault, et voilà donc, à part les Quentin et leurs alliés, nombre de Doyon et de Boissonnault, et d'alliés de Doyon et de Boissonnault qui seront de ses parents, parents à elle, parents à ses frères et sœurs, à ses enfants et petits-enfants, à leurs enfants et petits-enfants, peu importe, encore ici, le dégré.*

A pousser aussi loin une généalogie — et ce ne serait pas trop loin, puisque tous les parents et parents de parents *devraient y entrer—on ferait aisément 3, 4, même 10 volumes (selon le format). Mais " la vie est brève ", et force nous est bien de nous contenter à beaucoup moins. Et donc, sans ce titre un peu élastique, et pour cause, de* Familles alliées, *nous offrons non plus des parents à* sang *ou* base *de Canac, mais d'autres, quelques autres, des " parents de parents ", ainsi que nous venons de dire. Et tandis que dans les deux chapitres précédents, toutes les familles étaient parentes entre elles à tel degré ou à tel autre, même d'une lignée à l'autre, à cause de la communauté du sang, ici quelques familles seulement sont parentes à quelques autres, ces " quelques autres " étant nécessairement de leur propre lignée, sauf les cas assez rares de lignées doubles. (Nous les indiquons). Et souvent, même alors, il peut n'exister entre elles qu'une simple affinité. — Il est donc inutile de chercher le lien qui rattache, par exemple un tel marqué M.-A. tout court, avec un tel marqué J. ou J.-A. tout court. Il n'y en a pas. Il se peut aussi que dans la même lignée, on ne trouve à telle famille que fort peu d'alliés. Le temps ou les registres nous auront manqué pour les recherches ; on aura négligé de répondre à nos questions ; nous n'aurons pu faire tout seul ce qui eût demandé 15 ou 20 bonnes volontés ; nous aurons voulu ménager certaines susceptibilités, etc., etc. Et parmi tant d'autres raisons qu'on devine, il y a que poursuivre jusqu'au dernier bout pareille enquête eût été luxe pur, c'est-à-dire* vanitas vanitatum, *et perte de temps difficile à excuser.*

TROISIEME PARTIE

Familles alliées

A

J. **Saint-François de Montmagny, 25 novembre 1856**

ALLAIRE, Narcisse, f. d'Augustin — et de Marie Lapointe ;
Boissonnault, Catherine-Henriette, min. de Pierre—et de Restitute Lafrenaye.

J. **Saint-Jean Port-Joli[2], 16 février 1841**

ANCTIL, Édouard, f. de feu Jean-Louis — et de feu Geneviève Bélanger ; déc. S. Roch, Qué., 10 août 1881 ;
Dumas, Marie-Célanire, f. de Pierre—et de Valérie Gagnon; s[2] 8 mai 1845, 20 ans et 4 mois.
M.-Valérie, b[2] 13 oct. 1843 ; m. à André-Elphrid Tessier, notaire.

J. **Québec, Saint-Sauveur, 8 juillet 1867**

ANDERSON, Alexandre, f. d'Alexandre — et de Léonarde Guillemet ;
Marois, Émilie, f. de Louis—et de Marie Mathieu.

J. **Québec, N.-D., 8 juin 1869**

ANGERS, Auguste-Réal, avocat (plus tard Lieutenant-Gouverneur de la province de Québec) ;
Chinic, Julie-Marguerite, f. d'Eugène — et de M.-Anne Leblond.
Marguerite, non m.— *Eugène*, déc. dans l'Ouest.— *Réal*, naguère revenu du front.

J. **Sainte-Famille, 7 février 1860**

ASSELIN, Évariste, f. d'Isaïe — et de M.-Marguerite Létourneau ;
Létourneau, Justine, f. de Frs-Xavier — et de Marie Drouin
2e mar. Saint-Roch, Qué., 16 janvier 1894
Normand, Marie, f. d'Antoine — et d'Angèle Roy.

M.-A. et J.-B. **Sainte-Famille, 19 juin 1832**

Asselin, François-Xavier, f. de François — et de Josette Faucher ;

Deblois, M.-Adélaïde, f. de François—et de Thérèse Beaucher.

M. A. **Sainte-Famille, octobre 1813**

Asselin, François, f. de Jean-B.— et de Josette Deblois ;

Martineau, Marie, f. de Jacques — et de Geneviève Drouin.

J. **Sainte-Famille, 11 novembre 1782**

Asselin, Jean-Baptiste, f. de François — et de Marie Bilodeau ;

Deblois, M.-Josette, f. de François — et de Marie Guyon.

M.-A. et J. **Sainte-Famille, 7 février 1843**

Asselin, Martin, f. de Martin — et d'Angélique Jolin ;

Faucher, Henriette, f. d'Ignace—et de Louise Beaucher.

J. **Sainte-Famille, 4 février 1817**

Asselin, Martin, f. de Jean-Bapt. — et de M.-Josette Deblois;

Jolin, Angélique, f. de Pierre — et de Marguerite Lebrun.

M.-A. **Sainte-Famille, 2 février 1864**

Asselin, Narcisse, f. de François-X.— et d'Adélaïde Deblois ;

Drouin, Ombéline, f. de Joseph—et de Marie Plante.

M.-A. **Sainte-Famille, 21 juillet 1863**

Asselin, Paul, f. de François-X.— et d'Adélaïde DeBlois ;

Faucher, Séraphine, f. de Jacques — et de Josette Gosselin.

M.-A. **Sainte-Famille, 29 janvier 1799**

Asselin*, Pierre, f. de Basile — et de M.-Anne Couture ;

Drouin, Marie, f. de Joseph — et de Marie Prémont.

*Frère de P.-Chysologue, m. 1804, à Catherine Campagna (2ème partie).

J. **Saint-François de Montmagny, 9 août 1831**

AUBÉ, Gabriel, f. de Joseph — et de Louise Blouin ; s à S.-Gervais[2], 30 janv. 1839, 38 ans ;

Boissonnault, Marcelline, f. de Louis—et de Reine Mercier; 2e mar. à Antoine Fortier, 11 janv. 1842.

Marcelline, b[2] 30 août 1832.—*Gabriel*, b[2] 19 sept. 1833.—*Marie-Flore-Elisa*, b[2] 20 oct. 1834.—*Louis-Narcisse*, b[2] 4 mai 1836.—*François-Xavier*, b[2] 3 octobre 1837.—*Olivier*, b[2] 11 août 1839; s[2] 4 sept. 1841.

J. **Sainte-Agathe, 11 octobre 1871**

Aubé, Joseph, domicilié en Californie, f. de Gabriel — et de Marcelline Boissonnault ;

Boissonnault, Hermine, f. de Vital—et de Constance Morin.

J. **Saint-Pierre, I.-O., 5 février 1867**

AUBIN, IGNACE-LÉON, f. de Léon — et de Scolastique Goulet ;
POULIN, DÉMERISE, f. de MOÏSE—et d'ÉDÉLISE FERLAND.

M.-A. **Saint-Jean, 21 janvier 1845**

AUDET, FRANÇOIS, f. de François — et d'Angèle Audibert ;
POULIOT, ÉLISABETH, f. de PIERRE—et d'ÉLISABETH LAPIERRE.

M.-A. **Saint-Jean, 13 octobre 1835**

AUDET-LAPOINTE, JEAN-B., veuf de Madeleine Gosselin ;
BOISSONNAULT, CONSTANCE, f. de JEAN-FRANÇOIS—et de JULIE POULIOT.

J. **Québec, Saint-Sauveur, 21 septembre 1891**

AUGER, LOUIS, f. de Joseph — et d'Émilie-Frédérica Williamson ;
GOULET, PHILOMÈNE, f. d'ÉPIPHANE—et de PHILOMÈNE MATHIEU.

B

J. **Sainte-Anne de Beaupré, 18 février 1851**

BACON, ÉDOUARD, f. de Joseph — et d'Angélique Simard ;
PARÉ, JULIE, f. de JOSEPH—et de feu MARIE-CATHERINE DOYON.

Anc. et J.-B. **Cap St-Ignace, 25 juillet 1797**

BAILLARGEON, FRANÇOIS, f. de Charles — et de Judith Rouleau ;
LANGLOIS, M.-LOUISE, f. de Charles — et d'Angélique Gagnon (de l'Ile-aux-Grues).

Charles-François, b. 27 avril 1798, archevêque de Québec.

Voir plus haut, 2ème partie, à Baillargeon, pour expliquer ici la présence de cette illustre famille.

J.-B. **Saint-Pierre, 20 juillet 1847**

BAILLARGEON, GILBERT, f. de NICOLAS — et de MARIE DELISLE ;
CHATIGNY, M.-MARTHE, f. de Pierre — et de Constance Paradis.

J.-B. **Saint-Charles, 11 juillet 1837**

BAILLARGEON, JEAN-BAPTISTE, f. de JEAN — et de MARGUERITE LEPAGE ;
COUTURE-BELLERIVE, LOUISE, f. de Michel — et de M.-Françoise Gosselin.

J.-B. **Saint-Jean, I.-O., 13 août 1850**

BAILLARGEON, JOSEPH, f. de NICOLAS — et de MARIE DELISLE ;
PEPIN, ROSE-DE-LIMA, f. de François — et de Julie Deruisseau.

J.-B. **Saint-Jean, I.-O., 11 août 1779**

BAILLARGEON, LOUIS, f. de LOUIS — et de MARIE DUMAS ;
AUDIBERT, M.-CHARLOTTE, f. de Jean — et d'Angélique Plante.

J.-B. **Saint-Laurent, 7 avril 1739**

Baillargeon, Louis, f. de Nicolas — et d'Anne Crépeau ;
Dumas, Marie, f. de François — et de M.-Jeanne Gervais.

J.-B. **Saint-Henri, 14 août 1815**

Baillargeon, Louis, f. de Louis — et de Charlotte Audibert ;
Cherrier, Marguerite, f. de Laurent — et de Catherine Lefebvre.

J.-B. **Saint-Laurent, 27 janvier 1811**

Baillargeon, Nicolas, f. de Nicolas — et de Thérèse Létourneau ;
Delisle, Marie, f. de Louis-Abraham — et de Marie Curodeau.

J.-B. **Saint-Laurent, 3 février 1777**

Baillargeon, Nicolas, f. de Louis — et de Marie Dumas ;
Létourneau, Thérèse, f. de Jacques — et de Madeleine Baillargeon.

J.-B. **Saint-Charles, 26 août 1806**

Baillargeon, Simon, f. de Charles — et de Judith Rouleau ;
Lepage, Judith, f. de Michel — et de Marie Roy.

J. et J.-B. **Sainte-Anne de La Pérade[2], 30 septembre 1867**

BARY (Baril), Joseph-Aimé, f. de Joseph — et de Rose-de-Lima Beaupré ;
Marceau, M.-Louise-Perpétue, f. de Jean-Chrysostome—et de Marguerite Désaulniers ; s[2] 7 nov. 1901 (55 ans).

Eugène-Arthur, b[2] 19 août 1870.—*Louis-Aimé*, b[2] 30 sept. 1871 ; m. à Aurore Trottier.—*Georges-Guy*, b[2] 10 oct. 1873 ; s[2] 19 janv. 1875.—*M.-Anne-Elisabeth*, b[2] 4 mai 1875; m. 1894, à Théophile Lafleur.—*Joseph-Zoël-Arthur*, b[2] 10 nov. 1876.—*Anonyme*, s[2] 6 fév. 1878.—*Jean-Chrysostome-Séraphin*, b[2] 10 juillet 1879.

J. **Sainte-Anne de La Pérade, 23 juin 1903**

Baril, Louis-Aimé, f. d'Aimé — et de Marie Marceau ;
Trottier, M.-Aurore, f. d'Onésime — et d'Azélie Bigué.

J. **Saint-François de Montmagny[2], 9 novembre 1824**

BARTHELL, Antoine, maj. d'Antoine — et de Marie-Anne Jolin ; s[2] 20 nov. 1876 (78 ans) ;
Morin, Ursule, min. de François—et d'Angélique Boissonnault.

Québec, 1787, 23 janvier, Thomas Barthell, f de Thomas et de Marie Claesen, du village de Bourg, principauté de Manheim, Allemagne—et M -Josèphe Johnson (sans autre désign.) Présence de Geo. Hiniack, Georges Paar, J.-B. Pockel, etc.

Antoine-Honoré, b[2] 1825 ; m. à Delvina Morin.—*Edouard*, b[2] 26 oct. 1826 ; m. à Catherine LeComte.— *Séraphin-Sosyme*, s[2] 28 fév. 1837 (10 ans).— *Nazaire*, b[2] 6 août 1828, m. à Phébée Fleury.—

Godefroy, b² 7 avril 1830 ; m. à Marie Naud-Labrie. — *Arline*, b² 10 sept. 1832.— *Joseph*, b² 2 juin 1834.— *Malvina*, b² 4 mai 1837. —*François-Xavier*, s² 19 oct. 1839 (4 semaines). — *Séraphin-Sosyme*, b² 27 sept. 1840 ; s² 13 mars 1841.—*Perpétue*, b² 16 mars 1844.—*Marie-Eulodie*, b² 6 janv. 1846.—*Victoire*, b² 2 janv. et s² 8 avril 1848.—*Sophie*, b² 9 août, et s² 14 sept. 1849.

J. Stanfold, 20 février 1879

Barthell, Édouard, f. d'Édouard — et de Hortense LeCompte ; Girouard, M.-Philonise, f. d'Urbain — et de Rosalie Brunelle.

J. Saint-François de Montmagny², 13 août 1850

Barthell, Édouard, f. d'Antoine — et d'Ursule Morin ; Lecomte, Catherine (Hortense), min. de Prudent — et d'Olive Gendron.

Edouard-Prudent, b² 26 nov. 1852.—*Catherine*, b² 13 août 1854.— *Eugène*, b² 4 juin 1856 ; s² 23 mars 1860 .—*Wilhelmine*, b² 17 janv. 1858.—*Louis-Léon*, b² 24 juillet 1859.—*François-Alphonse*, b² 28 janv. 1861 ; s² 13 août 1861.—*M.-Philomène*, b² 28 janv. 1861.—*J.-Wolfred*, b² 23 juin 1863.

J. Saint-Charles, 20 juillet 1858

Barthell, Godefroy, f. d'Antoine et d'Ursule Morin ; Naud-Labrie, Marie, f. de Joseph — et de Charlotte Fournier.

J. Sainte-Hénédine², 27 février 1854

Barthell, Honoré, f. d'Antoine — et d'Ursule Morin ; Morin, Delvina, f. de Magloire — et de Marie Aubé.

M.-Delvina, b² 13 sept. 1856.—*Godefroy-Adhémar*, b² 28 fév. 1860.

J. Saint-Pierre de Montmagny, 10 avril 1888

Barthell, Joseph, f. d'Édouard — et de Hortense (Catherine) LeComte ;
Blais, Joséphine, f. de Luc — et de Sophronie Adam.

J. Saint-François de Montmagny², 10 janvier 1860

Barthell, Joseph, f. d'Antoine — et d'Ursule Morin ;
Fournier, Adèle, maj. d'Alexis — et de Reine Laflamme.

M.-Anne, b² 8 avril 1863.—*M.-Anne-Laudia*, b² 13 déc. 1869.

J. Saint-Pierre de Montmagny, 24 juin 1890

Barthell, Napoléon, f. d'Édouard — et de Hortense LeComte ;
Destroismaisons-Picard, Mathilde, f. de Pierre — et de Catherine Gagné.

J. Montmagny, 7 avril 1891

Barthell, Nazaire, f. de Nazaire — et de Phébée Fleury ;
Bernatchez, Marie-Victoria, f. de Joseph — et de Henriette Lefebvre.

J. **Lévis, Saint-Joseph, 27 février 1854**
BARTHELL, NAZAIRE, maj. d'ANTOINE — et d'URSULE MORIN ;
FLEURY, PHÉBÉE, f. de Félix — et d'Archange Godron (Gautron).

J. **Québec, Saint-Sauveur, 16 septembre 1912**
BÉDARD, CHARLES, f. d'ÉDOUARD—et d'ÉLÉONORE GOULET ;
BACON, M.-ÉVA, f. d'Olivier — et de Zoé Plumkett.

J. **Québec, St-Sauveur, 27 juillet 1868**
BÉDARD, ÉDOUARD, f. de Louis — et de Marie-Anne Robitaille ;
GOULET, ÉLÉONORE, f. de PIERRE—et d'ÉLISE BOULIANNE.

J. **Malbaie** (date inconnue)
BÉDARD, JOS.-EDOUARD, f. d'ÉDOUARD—et d'ÉLÉONORE GOULET ;
SAVARD, MARIE (*nf.*)

J. **Ange-Gardien, 29 mai 1899**
BÉDARD, ELZÉAR, veuf d'Angèle Vésina (de Limoilou) ;
CÔTÉ, PHILOMÈNE, f. de PIERRE—et de MARCELLINE HUOT.

J. **Québec, Saint-Sauveur, 28 avril 1914**
BÉDARD, FERDINAND, f. d'ÉDOUARD — et d'ÉLÉONORE GOULET ;
MARTIN, MARIE, f. de Jean — et de Sara Racine.

J. **Québec, Saint-Roch, 14 août 1866**
BÉDARD, JOACHIM, f. de Joachim — et de M.-Louise Lebel-Beaulieu ;
MAROIS, ELZIRE, f. d'ÉPIPHANE—et de GENEVIÈVE LANDRY.

J. **Saguenay, vers 1913**
BÉDARD, JOSEPH, f. d'ÉDOUARD — et d'ÉLÉONORE GOULET ;
DELISLE, ANNE-MARIE (*n.f.*)

J. **Ange-Gardien, 6 juin 1882**
BÉDARD, LOUIS, f. de Louis — et de Marie Trudel ;
BOURBEAU, ANGÈLE, f. de CHARLES—et de MADELEINE GARNEAU.

J. **Ange-Gardien, 6 février 1855**
BÉDARD, LOUIS, veuf de Marie Trudel ;
VÉSINA, JULIE, f. de JEAN—et de MARIE-THÈCLE BOURBEAU.

J. **Québec, Saint-Jean, 13 février 1895**
BÉDARD, NAPOLÉON, f. de Jean-Bte — et de Caroline Bertrand ;
LA PERRIÈRE, LÉOPOLDINE, f. de CHARLES—et d'AURÉLIE HUOT.

J. **Roberval, 2 août 1897**
BÉDARD, ROSARIO, f. d'ÉDOUARD — et d'ÉLÉONORE GOULET ;
GIRARD, ALICE, f. de Raymond — et de Marie Savard.

J. **Ange-Gardien, 6 novembre 1821**
BÉLANGER, CLAUDE, f. de François — et de Josèphe Poulin ;
GOULET, JUDITH, f. de FRANÇOIS—et de MARIE MAROIS.

J. **Saint-Vallier, 18 novembre 1912**
BÉLANGER, ÉMILE, f. d'Arthur — et de Mathilda Vézina ;
PICARD, REINE-EMMA, f. d'ALPHONSE—et d'ANGÉLINA GAGNÉ.

J. **Saint-François de Montmagny, 7 juillet 1890**

BÉLANGER, FRANÇOIS, veuf d'Anna Lamontagne ;

PICARD, JOSÉPHINE, veuve d'ALFRED MORIN (fille de NAZAIRE —et de REINE MORIN).

J. **Saint-François de Montmagny, 5 février 1884**

BÉLANGER, GEO.-AMÉDÉE, f. de Misael — et de Célanire Fournier ;

PICARD, CATHERINE, f. de NAZAIRE—et de REINE MORIN.

J. **Beauport, 24 mai 1917**

BÉLANGER, HENRI-THOMAS, f. d'ÉDOUARD-PIERRE-ÉMILE — et de MALVINA FLOOD ;

GIROUX, M.-JEANNE-ÉMILIE-STELLA, f. de Xavier-Edmond — (agent d'assurance), et de M.-Émilie-Lætitia Tessier.

J. **Saint-Aubert, 5 février 1894**

BÉLANGER, JOSEPH, f. d'Alfred — et de Marie Bois ;

CHOUINARD, M.-EMMA, f. d'ÉLIE—et de CAROLINE DUMAS.

J. **Québec, Saint-Roch, 24 août 1853**

BÉLANGER, JOSEPH-OCTAVE, f. de CLAUDE — et de JUDITH GOULET ;

NORMANDEAU (Deslauriers), JULIE-CATHERINE, f. d'Étienne — et de Madeleine Cazault.

J. **Québec, Saint-Roch, 7 janvier 1901**

BÉLANGER, LOUIS, de S.-Prosper, veuf d'Alvina Gervais ;

LABERGE, M.-LSE-GEORGINA, f. de J.-OCTAVE—et de JUDITH BÉLANGER ; déc. 5 mars 1915 (63 ans).

J. **Sainte-Anne de La Pérade**

BÉLANGER, NARCISSE, f. de CLAUDE — et de JUDITH GOULET ;

ROSS. . . . . (*n.f.*)

J. **Québec, Limoilou, 15 janvier 1912**

BÉLANGER, ONÉSIME, veuf d'Exilda Grenier ;

LABERGE, M.-SARA-ÉLISE, veuve d'EDMOND JULIEN (fille de NARCISSE—et de SARA CLOSS).

J. **Québec, Saint-Jean, 28 novembre 1860**

BÉLANGER, PIERRE, veuf de Madeleine Côté;

VÉSINA, ÉMILIE, f. de FRANÇOIS—et de CLAIRE MOISAN.

J. **Québec, Saint-Jean, 26 septembre 1888**

BÉLANGER, PIERRE-ÉDOUARD-ÉMILE, N.P., f. de PIERRE — et d'ÉMILIE VÉSINA ;

FLOOD, M.-MALVINA, f. de Thomas — et d'Alvina Chamberland.

Le notaire si connu de la rue Buade, à qui nous devons beaucoup de notes sur sa famille.

J. **Beauport, 10 juin 1914**

BÉLANGER, PIERRE-ÉMILE-SILVÈRE, f. d'Ed.-P.-ÉMILE — et de MALVINA FLOOD ;

MARCOUX, M.-JULIE-LAURA, f. de J.-Désiré — notaire, et de Sara Gendron (famille alliée à l'honorable S.-N. Parent, ancien Premier Ministre.)

J. Ange-Gardien, 18 octobre 1892

BÉLANGER, THÉOPHILE, f. d'Augustin — et de Salomée Giroux ;
LABERGE, ANNA, f. de FRANÇOIS—et de VIRGINIE SIMARD.

J. Ange-Gardien, 3 juillet 1899

BÉLANGER, THÉOPHILE, veuf d'Anna Laberge ;
LABERGE, LUMINA, f. de CHARLES—et de MARGUERITE LABBÉ.

J. Saint-Jean Port-Joli, 19 octobre 1915

BERNIER*, ADÉLARD, f. de Camille — et d'Eulalie Lachance ;
TREMBLAY, JULIETTE, f. de LÉANDRE — et d'ÉLÉONORE GOBEIL.

*Frère de M. Hector, auteur de *Au Large de l'écueil* et *Ce que disait la Flamme.*

J. Cap-Saint-Ignace, 13 janvier 1902

BERNIER, J.-ALPHONSE, f. de Denys — et d'Aglaé Fortin ;
MORIN, MARIE-ELVINA, maj. de SÉRAPHIN—et de MARIE SIMONEAU.

J. Saint-Jean Port-Joli, 3 août 1880

BERNIER, AUGUSTE, f. de Placide — et de Marie Fortin ;
BOURGAULT, CAROLINE, f. d'ARMAND—et de ZOÉ DUMAS.

J. Saint-Lambert, 26 janvier 1885

BERNIER, THÉOPHILE, f. de Godefroid — et d'Olive Poliquin ;
DUMAS, HERMINE, f. d'AUGUSTE—et d'OLYMPE FOURNIER.

J. Québec, Saint-Roch, 13 février 1844

BERTHIAUME, THOMAS, f. de Thomas — et de Marie-Estiambe-Sansfaçon ;
VÉZINA, JULIE-AURÉLIE, f. de CHARLES—et de MARGUERITE CLOUTIER.

M.-A. Beauce, Sainte-Marie, 12 juillet 1904

BILODEAU, J.-ALBERT, f. de CHARLES-ALBERT (et Adalbert)—et d'ALPHONSINE GRÉGOIRE ;
CHATEAUNEUF, M.-VITALINE-THÉRÉSA, f. de Pierre — et de Vitaline Ferland.

Au greffe de la Beauce, une arrière-petite-cousine de Saint-Joseph, mademoiselle Adrienne Roy, a bien voulu continuer, sur la famille Bilodeau et plusieurs autres, les recherches que nous n'avions pas pu nous-même compléter, faute de temps. Merci... mille fois. et de même à madame Léonidas Laliberté, de Québec, et à M. Joseph Marquis, de Minneapolis, pour de précieux renseignements. — On trouvera dans le *Supplément*, à la fin de ce volume, quelques notes additionnelles.

M.-A. Beauce, Sainte-Marie, 23 mai 1893

BILODEAU, J.-ALIAS (Élias), f. de THÉODULE — et d'ÉMILIE MARCOUX ;
BLOUIN, ALPHONSINE, f. de Narcisse — et de Camille Carrier.
2e mar., Québec, 1903, à ROSE-ANNA FERLAND, f. de Joseph.

M.-A. **Beauce, Saint-François, 15 juillet 1878**

Bilodeau, Augustin, f. de Charles — et de Rose-de-Lima Vachon ;

Roy, Célina, f. de Joseph — et de Zoé Poulin ; déc. 25 avril 1887 (25 ans), à Minneapolis.

Odilon, 1879. — *Joseph*, 1880. — *Adolphe*, 1881. — *William*, b et s 1883. — *M.-Florida*, 1884; s. 1885. — *Célina-Florida*, 1885-1897. — *J.-Georges*, 1887.

2e mar. Minneapolis, 7 août 1889

Mayer, Élisabeth, veuve Bay.

M.-A. **Beauce, Saint-Joseph, 10 février 1846**

Bilodeau, Charles, né 1828, f. de François — et de M.-Louise Gagnon ;

Vachon (Pomerleau), Rose-de-Lima, f. d'Augustin — et d'Athalie Lessard.

2e m. S.-Évariste, 19 oct. 1885

Proulx, Rosalie, f. de Cyrille — et de Rose Couillard-Lislois.

M.-A. **Beauce, Sainte-Marie, 28 juillet 1874**

Bilodeau, Charles-Albert (et Adalbert), f. de Louis — et d'Anastasie Vachon ;

Grégoire, Alphonsine, f. d'Antoine — et de Catherine Nollet.

M.-A. **Minneapolis**

Bilodeau, Cyrille (Pierre), né 1855, f. de Charles — et d Rose-de-Lima Vachon ;

Crépeau, Louise, f. de Frs-Xavier.

Florida, déc.—*Arthur.*—*Emma*, déc.—*Albert.*—*Joséphine.*—*Alexandre.*—*Georges.*—*Joseph* (*n.f.*).

M.-A. **Beauce, Sainte-Marie, 28 février 1847**

Bilodeau, François, f. de François — et de M.-Louise Gagnon ; d. 11 mai 1893 ;

Blouin, Geneviève, b. 1804, f. de Joseph — et de Marie Bergevin; s. 25 août 1895.

Tout jeune homme encore, vers 1842, François partit avec les abbés Langlois et Bolduc pour les Missions de l'Orégon, où les attendait l'abbé Blanchet, plus tard évêque. Le voyage se faisait alors d'ordinaire en bateau, par le Détroit de Majellan et le Cap Horn, en remontant tout le continent américain par l'océan Pacifique. Celui de nos missionnaires dura un an et sept jours.

François fit l'école aux petits Indiens dans la mission de la Rivière Colombia, pendant 5 années ; revint en traversant les montagnes Rocheuses ; fut fait prisonnier par les Pieds-Noirs ; finit par s'échapper et gagna le Fort de la Baie-d'Hudson, occupé par les Anglais. De là par la Rivière-Rouge, le Mississippi, le Missouri, il gagna Saint-Louis, où la maladie le retint quelque temps, puis Détroit, et enfin son " chez-lui ".

Fille unique : Marie-Julie, dame Léonidas Laliberté.

M.-A. **Beauce, Saint-Ephrem, 27 juin 1876**

Bilodeau, François, f. de Louis — et d'Anastasie Pomerleau (Vachon) ;

Drouin, Marcelline, f. de Martin — et de Rebecca Plante.

M.-A. **Beauce, Sainte-Marie, 29 janvier 1811**

Bilodeau, François, f. de François — et de Catherine Marcoux ;

Gagnon, M.-Louise, f. d'Augustin — et de M.-Gertrude Morisset.

M.-A. **Beauce, Sainte-Marie, 10 octobre 1780**

Bilodeau, François, f. de Jean — et de Françoise Morissette ;

Marcoux, Catherine, f. de Louis—et de Joseph Grenier.

Bisaïeul maternel de madame Léonidas Laliberté et souche de tous les Bilodeau ici présents (*n.f.*).

M.-A. **Beauce, Sainte-Marie, 22 février 1882**

Bilodeau, Georges, f. de Louis — et d'Anastasie Vachon ;

Vachon, Adéline-Amanda, f. d'Antoine — et de Louise Lachance.

M.-A. **Saint-Evariste** (d'après M. Beaumont ?)

Bilodeau, Georges, b. 1851, f. de Charles — et de Rose-de-Lima Vachon ;

Pellerin, Marilla.

Oliva.—Adolphe.— Joséphine. — Amanda. — Alfred. — Maintenant dans l'Alberta.

M.-A. **Beauce, Sainte-Marie, 15 août 1854**

Bilodeau, Henri, f. de François — et de M.-Louise Gagnon ;

Grégoire, Rosalie, f. de Jean — et d'Adélaïde Hénault.

J. **Château-Richer, 3 septembre 1850**

Bilodeau, Jean-B., f. de Louis — et d'Agnès Racine ;

Gagnon, (Rose) de Lima, f. de Charles—et de Judith Guay.

M.-A. **Beauce, Sainte-Marie, 23 janvier 1821**

Bilodeau, Joseph, f. de Jacques-François — et de M.-Catherine Marcoux ;

Rouleau, Reine, f. de Joseph — et de Marie-Reine Bilodeau.

Marie, m. à Jean Fortier de S.-Sauveur.—*Joseph*, demeurant au Château-Richer.

2e mar. Beauce, S.-Marie, 6 fév. 1826

Hébert, M.-Josèphe, f. de Jean-Marie — et de Josèphe Gagné.

Jean, Henri, Samuel, Louis (m. à M.-Éléonore Ferland).—Une fille, *Adèle*, m. à *Louis Carrier*.

M.-A. **Beauce, Sainte-Marie, 31 juillet 1894**

Bilodeau, J.-Léonce-Ludger, f. d'Octave — et de Philomène Bernard ;

Pomerleau, Zélia, f. d'Arsène — et de Virginie Bouchard.

M.-A. **Québec, Saint-Roch, 22 décembre 1854**

Bilodeau, Louis, f. de Joseph — et de Marie Hébert ;

Férland, Marie-Éléonore, f. de Louis — et d'Angèle Lecours.

C'est M. Bilodeau "le riche", comme on l'appelait d'ordinaire. Il est décédé en février 1917, laissant en effet une fortune très considérable, dont une bonne part est allée aux communautés religieuses, œuvres de charité, patronages, etc. N'ayant pas d'enfants, il adopta deux de ses nièces ; Diana Drolet, qui épousa Edouard Trudelle, du Bureau d'enrégistr. de Québec — et Célina Bowen, plus tard épouse de John Langelier, frère du regretté sir François, lieutenant-gouverneur de la province de Québec.

M.-A. **Beauce, Sainte-Marie, 25 juillet 1843**

Bilodeau, Louis, f. de François — et de M.-Louise Gagnon ;

Vachon (Pomerleau), Anastasie, f. d'Ignace — et de Marguerite Bisson.

Louis.—Philomène.—Adalbert.—Emma.— Adélaïde.—François.— Léonie.—Georges.—Sophronie.

M.-A. **Beauce, Saint-François, 5 août 1851**

Bilodeau, Octave, f. de François — et de M.-Louise Gagnon ;

Doyon, Apolline, f. de Prisque — et d'Athalie Mathieu.

Lumina, dame François Marquis.—*Delvina*, dame Basile Deblois. —*Amanda*, dame Arthur Routhier.

2e m. à S.-François de Beauce (d'après Beaumont) 1862

Bernard, Philomène, f. de Louis — et de Louise Mathieu.

Gédéon. — *Georgiana*, m. à Napoléon Jacques. — *Henri.* — *Diana*, m. à Ephrem Turcotte, de S.-Marie.

M.-A. **Beauce, Sainte-Marie, 15 janvier 1889**

Bilodeau, Octave-Gédéon, f. d'Octave — et de Philomène Bernard ;

Bourque, M.-Philomène-Angélina, f. de Thomas — et de Zoé Maheu.

M.-A. **Minneapolis, 23 octobre 1887**

Bilodeau, Paul, né 1861, f. de Charles — et de Rose-de-Lima Vachon ;

Turgeon, Rose-de-Lima, f. d'Édouard — et de Sara Marcoux.

Laura, 16 mars 1890.—*Georges*, 21 juin 1892.—*Jeannette*, 31 juil. 1895.—*Arthur*, 25 déc. 1899 (*n.f.*)

M.-A. **Boston, v. 1898**

Bilodeau, Philéas, f. de Charles—et de Rose-de-Lima Vachon ;

Powers, Nellie (*n.f.*)

M.-A. **Sainte-Marie, Beauce, 24 janvier 1865**

Bilodeau, Théodule, b. 1834, f. de François — et de M.-Louise Gagnon ; s. 1912 ;

Marcoux, Émilie, d. de Charles — et d'Angélique Grégoire.

J.-F.-Lionello, né 8 oct. 1866 ; rés. à Beeverley, Californie. — *M.-A.-Diana*, 18 mars 1868, m. à Arthur Roy.—*M.-J.-Alida*, 18 avril 1869, décédée.—*J.-C.-Elias*, 18 avril 1869; 2e m., à Rose-Anna Ferland, de Québ.—*M.-Aglaé*, née 22 avril 1873; 1er m. à Ferdinand Dagneau ("Noel et Dagneau "); 2e m. au Dr E. Dionne, de S.-Marie. —*M.-A.-Laure*, 22 avril 1875.—*M.-E.-Alice*, n. 31 oct. 1878 ; m. à Camille Lavoie, gérant de la Banque Nationale, Beauce.—*M.-L.-Valéda*, 9 juil. 1880 ; décédée.—*M.-L. Blanche*, 22 oct. 1884 ; m. à J.-Arthur Mercier, employé, puis associé de feu Louis Bilodeau, de Québec; 2e m. à Pierre Garneau.

J. Saint-Jean Port-Joli², 27 juin 1881

BLANCHET, Joseph (de l'Islet), f. de Bernard — et de Marguerite Boucher ;

Dumas, Antoinette, min. d'Eugène—et de Luce Marcotte ; s²16 août 1893.

M.-Caroline, b² 27 nov. 1889 ; m. à Arthur-Irénée Caron.—*J.-Frs-Xavier*, b² 4 déc 1892 ; m. à Alexina Desjardins.—*Emilie*, religieuse à l'Hôpital du Sacré-Cœur : sœur Saint-Joachim (*n.f.*).

J. Saint-Francois de Montmagny, 13 avril 1847

Blanchet, Pierre, f. d'Abraham — et de Thérèse Fournier ;

Boissonnault, Reine, maj. de Louis—et de Reine Mercier.

J. Château-Richer, 13 octobre 1857

BLEAU, Casimir, f. de Louis — et de Catherine Paré ;

Boutin, Adélaïde, f. de Thomas — et de Mathilde Lemieux.

J. Château-Richer, 18 juin 1850

Bleau, Charles, f. de Louis — et de Catherine Paré ;

Verrault, Adèle, min. de Charles — et de Marguerite Paré.

J. Ange-Gardien (d'après Beaumont) **1812**

Bleau, Louis, f. de Charles — et de Marguerite Maynard ;

Paré, Catherine, f. de Joseph—et de Catherine Doyon.

M.-A. Saint-Jean, 31 août 1852

BLOUIN, Charles, f. de René — et de Cécile Lachance ;

Pouliot, Cécile, f. de Pierre—et d'Élisabeth Lapierre.

J. Saint-François de Montmagny, 12 avril 1853

Blouin, Hippolyte, f. d'Hippolyte — et de Marie-Anne Picard ;

Barthell, Catherine-Arline, f. d'Antoine—et d'Ursule Morin.

J. Saint-François, I.-O., 4 septembre 1849

Blouin, Jean (S.-Roch, Q.), f. de Guillaume — et de Marguerite Plante ;

Gaulin, Marie, f. de Jean—et de Marie Doyon.

Planche 39. — Henri Capdevielle, architecte naval.

M.-A. **Sainte-Famille, 19 février 1855**

BLOUIN, JOSEPH, f. de Joseph — et de Marie Lamothe ;

DROUIN, CAROLINE, f. de JOSEPH—et de MARIE PLANTE.

J. **Saint-Gervais², 13 juillet 1841**

BOISSONNAULT, ABRAHAM, f. de LOUIS—et de REINE MERCIER ;

BROCHU, ANGÈLE, f. d'André — et de Marie-Anne Aubé.

Abraham-Etienne, b² 2 sept. 1842.—*André*, b² 28 janv. 1844.—*Marie-Angèle*, b² 1 août 1845.

Nous avons suivi avec intérêt, dans la famille Boissonnault, la lignée de Marie-Françoise, fille de Pierre-Nicolas, mariée, 1797, à Pierre Canac, notre bisaïeul maternel. Qui nous reprochera, s'il a du cœur... quelque part, l'innocent et très doux plaisir que nous avons goûté à chacune de nos découvertes en cette bénie région de la " Rivière du Sud " ! Quel regret que la maison de la dite Françoise ait disparu, comme celle qu'elle habita plus tard à Sainte-Famille ! Il nous resterait encore " un peu de sa présence "

Dans l'air que sa voix ébranla.

Et comment oublier, même après cinquante ans et plus, sa tendresse de bonne aïeule, car en effet, elle était très aimante, et l'habitude de la chose datait de si loin, alors surtout qu'elle était presque centenaire.

Les Boissonnault nous ont donné à leur tour les Aubé, Barthell, Boulet, Dumas, Joncas, Morin, Picard, etc., tous braves gens ici présentés en temps et lieux.

Notons pour les amateurs de la particule que l'*Illustration* de Paris, 24 juin 1916, portait à son " Tableau d'honneur " : André de Boissonneault de Chevigny, lieutenant au 6e d'infanterie ; cit., légion d'honneur.—Un parent de la vieille-France ?

J. **Saint-François-du-Sud, 16 juillet 1895**

BOISSONNAULT, ADÉLARD, f. de FERDINAND — et de FRANÇOISE BOLDUC ;

CAMPAGNA, M.-ADÉLINE, f. de Joseph — et d'Euphémie Fortier.

(13 enfants).

J. **Saint-Raphael, 28 avril 1874**

BOISSONNAULT, AUGUSTIN, f. de PIERRE—et de RESTITUTE LAFRENAYE ;

LEMIEUX, MARIE-DÉLIA, f. de François-Xavier — et de Marie Morissette.

J. **Saint-François de Montmagny², 22 octobre 1860**

BOISSONNAULT, CYPRIEN, f. de PIERRE—et de MARGUERITE ROULEAU ;

MORIN, CATHERINE, veuve d'Alexis Beaulieu.

Georgina, b² 8 fév. 1863.—*M.-Alphonsine-Emma*, b² 10 avril 1865.—*M.-Esther*, b² 5 sept. 1867.—*Edouard-Cyprien*, b² 29 mai 1870.

M.-A. **Saint-Laurent, 5 avril 1853**

BOISSONNAULT, DAMASE, f. de PIERRE — et de M.-ANGÈLE PEPIN ;

TERRIEN, OMBÉLINE, f. de Charles — et d'Angèle Lapierre.

J. **Saint-Pierre de Montmagny, 19 janvier 1890**

BOISSONNAULT, ÉDOUARD, f. de CYPRIEN — et de CATHERINE MORIN ;

COUILLARD, MARIE-CORINNE-JOSÉPHINE, maj. d'Eugène-Thomas — et de M.-Wilhelmine Vallée.

J. **Saint-Lambert, 21 avril 1873**

Boissonnault, Eugène, f. de Vital — et de Constance Morin ;
Chamberland, Célina (institutrice), f. de Joseph — et d'Hermine Grégoire.

J. **Saint-François de Montmagny², 24 juillet 1866**

Boissonnault, Ferdinand, f. de Pierre — et de Restitute Lafrenaye ; s² 29 juin 1905 (69 ans) ;
Bolduc, Françoise, f. de Joseph — et de Françoise Bilodeau.

Ferdinand, b² 21 sept. 1868.—*Siméon-Cyrille*, b² 6 août 1870 ; s² 3 juil. 1871.—*Joseph-Adélard*, b² 8 fév. 1873.—*Jules-Emile*, b² 11 mai et s² 6 sept. 1875.

J. **Saint-Lazare, 4 octobre 1881**

Boissonnault, Godefroid, f. de Pierre — et de Restitute Lafrenaye ;
Boulanger, Florida, f. de Jacques — et d'Angèle Dumas.

M.-A. **Saint-Jean, 1er août, 1803**

Boissonnault, Jean-François, f. de Joseph — et d'Anne-Madeleine Blouin ;
Pouliot, Julie, f. de Joseph—et de Marie Pepin-Lachance.

J. **Saint-François de Montmagny², 4 mars 1867**

Boissonnault, Joseph, f. de Vital — et de Constance Morin ;
Allaire, Catherine, f. de Jean-Baptiste — et de Julie Côté.

J. **Saint-François de Montmagny, 1er juillet 1890**

Boissonnault, Joseph, f. de Ferdinand — et de Françoise Bolduc ;
Marceau, Adèle, f. de Nazaire — et de Célanire Mercier.

J. **Saint-François de Montmagny², 14 février 1798**

Boissonnault, Louis, b. 14 fév. 1798, f. de Pierre-Nicolas — et de M.-Thérèse Gendron ;
Mercier, Marie-Reine, f. de Joseph — et de Marie Asselin.

Pierre, b² 17 nov. 1798.—*Louis*, b² 14 mai 1800; s² 20 nov. 1803.—*Angèle*, b² 15 oct. 1801; s. 14 juil. 1803.—*André*, b² 30 nov. 1802.—*Louis*, b² 6 avril 1804.—*Marcelline*, b² 30 mars 1805 ; m. à Gabriel Aubé.—*François*, b² 9 oct. 1806.—*Xavier*, b² 2 janv. 1809.—*Angèle*, b² 21 sept. 1811 ; s² (Marie) 3 oct. 1811 (12 jours).—*Abraham*, b² 30 oct. 1812.—*Angèle*, b² 29 oct. 1813 ; s² 18 nov. 1817.—*Victor*, sept. b² 17 août 1815.—*M.-Zoé*, b² 17 juil. 1816 ; s² 18 nov. 1817.—*M.-Lorette*, b² 17 et s² 25 fév. 1818 (8 jours).—*Jean-Régis*, b² 3 fév. 1819.—*M.-Marguerite-Lorette*, b² 28 mars 1820 ; m. à Magloire Morin.

Zoé, m. 1842 à Joseph Canac.

J. **Beaumont, 10 janvier 1832**

BOISSONNAULT, LOUIS, f. de PIERRE-NICOLAS — et de MARIE-THÉRÈSE GENDRON ;

TURGEON, ÉLISABETH, f. de Joseph — et de Brigitte Morin.

Marie-Elisabeth, b² 10 nov. 1832.—*Luce*, b² 21 déc. 1833.

Louis Turgeon, marié à Beaumont en 1728, 28 avril, à Angélique Couture, était l'aïeul de Mgr Pierre-Flavien Turgeon, archevêque de Québec, et le bisaïeul d'Élisabeth ci-dessus.

Ascendance de Mgr. : Louis, m (2e) Québec, 1787 à Élise Dumont.—Louis et Angélique Couture.

J. **Saint-Gervais², 12 février 1827**

BOISSONNAULT, PIERRE, f. de LOUIS — et de REINE MERCIER ; 2² 15 août 1831 (32 ans) ;

AUBÉ, ARCHANGE, veuve d'Ambroise Lemieux.

Théodore, b² 17 sept. 1828.—*M.-Catherine*, b² 16 nov. 1829 ; s² 17 mars 1830.—*Pierre*, b² 19 nov. 1830 ; s² 2 mars 1831.—*André*, b² (posthume) 14 fév. 1832.

J. **Saint-François de Montmagny², 9 février 1836**

BOISSONNAULT, PIERRE, f. de PIERRE — et de MARGUERITE ROULEAU ; s² 29 mars 1880 (66 ans) ;

LAFRENAYE (Couture dans Forgues), MARIE-RESTITUTE, min. d'Alexandre — et de Marie-Françoise Noel.

Pierre-Ferdinand, b² 19 déc. 1836.—*Catherine-Henriette*, b² 6 mars 1838.—*Malvina*, b² 28 juin 1840.—*Octave*, b² 8 sept. 1842 ; s² 14 avril 1859.—*Augustin*, b² 6 juil. 1845.—*Adolphe*, b² 4 juin 1847.—*M.-Georgiana*, b² 13 avril 1849.—*M.-Reine*, b² 22 oct. 1851.—*M.-Anne*, b² 18 sept. et s² 24 oct. 1853.—*Godefroy*, b² 21 avril 1857.—*Adolphe*; s² 11 mars 1871, 24 ans (peut-être le précédent).

J. **Saint-François de Montmagny², 13 février 1798**

BOISSONNAULT, PIERRE, f. de PIERRE-NICOLAS — et de MARIE-THÉRÈSE GENDRON ; s² 8 mars 1852 (87 ans) ;

MORIN, MARGUERITE, f. de Jean-Moïse — et de Marie-Josèphe Gagné ; s² 5 nov. 1838 (78 ans).

Joseph, b² 14 mai 1791, etc.

J. **Lieu inconnu, 1810, d'après le contrat**

BOISSONNAULT, PIERRE, f. de PIERRE et de MARGUERITE MORIN ; s. à S.-Frs-du-Sud, 10 mai 1860 ;

ROULEAU, MARGUERITE, f. de Gabriel — et de Thérèse Côté ; s² 26 fév. 1831.

M.-Marguerite, b² 23 juil. 1811.—*Pierre-Nicolas*, b² 28 août 1813.—*Reine-Elisabeth*, b² 18 nov. 1815.—*M.-Angèle*, b² 15 avril 1818.—*Anonyme ondoyé*, s² 2 déc. 1820.—*Michel*, b² 26 sept. et s²

30 sept. 1821.—*Anonyme*, s² 9 oct. 1822.—*Cyprien*, b² 21 oct. 1823.—*Georges*, b² 6 août 1828.—*Zélie-Catherine*, b² 5 fév. 1831.

2e mar.² 17 janvier 1832

GENEVIÈVE TALBOT, veuve d'Augustin Lavergne.

On trouve le contrat de mariage de Pierre Boissonnault avec Marguerite Roulleau dans le greffe du notaire Martineau, daté du 30 juin 1810. Mais nous avons cherché en vain le lieu du mariage.

J. **Saint-François de Montmagny², 16 août 1763**

BOISSONNAULT, PIERRE-NICOLAS (Saint-Onge), f. de NICOLAS — et d'ANNE-FRANÇOISE TANGUAY ;

GENDRON, MARIE-THÉRÈSE, f. de Jacques — et de Thérèse Audet ; s² (dans l'église) 2 nov. 1782 (38 ans).

Les deux premiers enfants furent baptisés sous le nom de Saint-Onge : *Pierre*, 23 juillet 1764, m. à Marguerite Morin.

Joseph-Marie (Saint-Onge), b² 1 février 1766, ordonné le 16 août 1789 ; professeur de rhétorique au Séminaire (*Almanach* de 1794 pour l'année précédente) ; 1794, curé de S.-Pierre et de S.-Laurent, Ile d'Orléans ; 1798, curé de S.-Pierre; 1813, de Sorel et de l'Ile Dupas; 1816, vicaire à S.-Gervais ; 1817, à l'Islet jusqu'en 1818 ; 1820, curé de la Rivière-des-Prairies avec la desserte de S.-Vincent-de-Paul, pendant trois mois en 1824 ; décédé le 30 janvier 1834 à 68 ans, à la Rivière-des-Prairies (Tanguay, *Répertoire*).

Marie-Thérèse, b² 11 sept. 1767.—*Jean-Baptiste*, b² 11 août 1768 ; s² 21 juin 1771 (3 ans).—*Marguerite*, b² 23 juin 1770.—*Reine-Françoise*, b² 8 mars 1772 et s² 12 janv. 1773.—*Louis*, b² 24 fév. 1774.

Jean-François, b² 1er janv. 1776 ; ordonné le 16 fév. 1800; vicaire à Verchères (1800-1801) ; à S.-Anne-des-Plaines (1801-2) ; à Chambly (1802-4) ; curé de S.-Sulpice (1804-6) ; de l'Ile Dupas (1806-14) ; de S.-Jean-Port-Joli (1814-1843) ; retiré (1843-1854) ; décédé le 7 fév. 1854 (Allaire, *Repertoire*). Son acte de sépulture, à S.-Jean Port-Joli, 9 fév. 1854, le dit " archiprêtre ". " Mon *bon ami*, M. Boissonnault", écrit M. de Gaspé (*Les Anciens Canadiens*). Très charitable pour les pauvres, ce bon prêtre fit aussi beaucoup de bien *de son vivant* au Collège S.-Anne dont le supérieur, M. Painchaud, était son grand ami.

Autres enfants : *M.-Thérèse*, b² 12 sept 1777.— *Marie-Angélique* ; b² 6 avril 1779.— *Marie-Françoise*, b² 14 janv. 1781 ; m. à Pierre Canac.— *Anonyme*, s² 2 nov. 1782 (avec sa mère).

Greffe d'Antoine Crespin, notaire, 29 février 1791 : Testament de J.-François Boissonnault, prêtre.—Greffe de Boudreault, 25 février 1819, No 425 : Testament de Marie-Joseph Boissonnault, prêtre.

J. **Saint-François de Montmagny², 6 août 1833**

BOISSONNAULT, VITAL, f. de LOUIS — et de MARIE-REINE MERCIER ;

MORIN, CONSTANCE, maj. de Joseph — et de Françoise Blais.

Marie-Constance, b² 5 juil. 1834.—*Henriette*, b² 4 janv. 1836. — *Elisabeth*, b² 19 oct. 1839.—*Joseph-Vital*, b² 4 janv. 1840.—*Célanire-Constance*, b² 11 déc. 1841.—*Octave*, b. à S.-Vallier, 7 oct. 1845.—*Hermine*, b² 12 juil. 1847.—*M.-Léocadie*, b² 15 avril 1849.—*Edmond-Télesphore*, b² 11 avril 1851.—*M.-Cléophée-Béatrice*, b² 9 juin 1853.

M.-A. **Beauce, Sainte-Marie, 28 septembre 1875**

BOLDUC, Olivier, f. de Remi — et de Catherine Verreault ;
Bilodeau, M.-Zénaïde, f. de Louis—et d'Anastasie Vachon.

J. **Québec, Notre-Dame, 10 octobre 1853**

BORDELEAU, Antoine, f. de Jean-B. — et de Marie-Anne La-Rue ;
Cantin, Esther, f. de François—et d'Ursule Trudelle.

J. **Ange-Gardien, 27 janvier 1885**

BOUCHARD, Alexandre, f. d'Adolphe — et de Louise Tremblay ;
Bourbeau, Philomène, f. de Charles—et de Madeleine Garneau.

M.-A. **Saint-Jean, 3 janvier 1855**

Bouchard, Gédéon, f. d'Anselme — et de Josette Tremblay ;
Royer, Marie, f. d'Abraham—et de Marguerite Audet.

J. **Ange-Gardien, 31 juillet 1899**

Bouchard, Léonidas, f. de François — et de Célina Tanguay ;
Laberge, Marie, f. d'Elzéar—et de Thérèse Gariépy.

M.-A. **Saint-Tite, 22 juillet 1873**

BOUCHER, Sifroid, f. d'Éloi — et de Françoise Chevalier ;
Martineau, Adèle, f. de Martin—et de Hélène Northon.

M.-A. **Sainte-Famille, 10 juillet 1860**

BOUFFARD, Élie, f. de Pierre — et de Françoise Prémont ;
Faucher, Philomène, f. de Jacques—et de Josette Gosselin.

J. **Saint-François de Montmagny, 11 juillet 1885**

BOULET, Alphonse, organiste, f. de Célestin — et de Marguerite Tanguay ;
Joncas, Marie-Octavie, f. de Luc—et de Catherine Morin.

J. **Saint-François du Sud, 24 février 1868**

Boulet, Anselme, f. de Luc — et d'Angèle Boissonnault ;
Boulet, Rose-de-Lima, f. de Pierre — et de Marguerite Bilodeau.

J. **Saint-François de Montmagny, 18 septembre 1797**

Boulet, Étienne, f. de Paul — et de Geneviève Ruel ;
Boissonnault, M.-Thérèse, f. de Pierre—et de feu Thérèse Gendron.

J. **Saint-François-du-Sud, 1er juillet 1889**

Boulet, Louis, f. de Luc — et d'Angèle Boissonnault ;
Gamache, Euphémie, f. de Jean-B. — et d'Émérencienne Pelletier.

J. **Saint-François de Montmagny², 20 avril 1841**

Boulet, Luc, maj. de Joseph-Marie — et de Marie Royer ;
Boissonnault, Marie-Angèle, f. de Pierre — et de Marguerite Rouleau.

Anselme-Hubert, b² 30 avril 1845.—*Marie-Domitille*, b² 11 janv. 1847.—*Polycarpe*, b² 27 fév. et s² 7 déc. 1850.—*Catherine-Zéphirine*, b² 25 janv. 1852 ; s² 8 sept. 1852.—*Praxède-Esther*, b² 21 avril 1858.

J. **Saint-François-du-Sud, 5 février 1867**

Boulet, Luc, f. de Luc — et d'Angèle Boissonnault ;
Gaumont, Christine, f. d'Hilaire — et de Sophie Robinson.

J. **Saint-François-du-Sud, 11 septembre 1866**

Boulet, Michel, f. de Pierre — et de Marguerite Bilodeau ;
Boulet, Célanire, f. de Luc—et d'Angèle Boissonnault.

J. **Warwick, après 1880**

Boulet, Télesphore, f. de Luc — et d'Angèle Boissonnault ;
Boulet, Marie, f. d'Alexis — et de Cécile Morin (*n.f.*).

J. **Ange-Gardien, 1er février 1876**

Bourbeau, Charles, f. de Charles—et de Madeleine Garneau ;
Bédard, Justine, f. de Louis — et de Marie Trudelle.

J. **Ange-Gardien, 2 février 1847**

Bourbeau, Charles, f. de Jean-B. — et de Madeleine Vézina ;
Garneau, Madeleine, f. de Gabriel — et de Geneviève Vézina.

J. **Ange-Gardien, 29 juin 1884**

Bourbeau, Charles, veuf de Marie Bédard ;
Vésina, Henriette, f. de Joseph—et de Henriette Vésina.

J. **Ange-Gardien, 6 février 1849**

Bourbeau, Étienne, f. de Jean-B.—et de Madeleine Vésina ;
Julien, Euphrosyne, f. de Jean — et de Geneviève Hébert.

J. **Ange-Gardien, 23 janvier 1883**

Bourbeau, François-Isidore, f. de Charles—et de Madeleine Garneau ;
Mathieu, Elzire-Salomée, f. d'Antoine — et d'Hermine Bélanger.

J. **Ange-Gardien, 23 juin 1818**

Bourbeau, Jean-Baptiste, veuf de Marguerite Vésina ;
Vésina, Magdeleine, f. de Jean—et de Christine Quentin.

J. **Ange-Gardien², 6 juin 1882**

Bourbeau, Joseph, f. de Charles—et de Madeleine Garneau ;
Bédard, Julie-Marie, f. de Louis — et de Marie Trudel.

2e mar.² 13 oct. 1890

Garneau, Philomène, f. de Gabriel — et de Marguerite Trudel.

J. **Ange-Gardien, 20 février 1906**

Bourbeau, Jos.-Octave, f. de Charles—et de Justine Bédard ;
Côté, M.-Elmire, f. d'Ignace—et d'Anastasie Vésina.

J. **Ange-Gardien, 15 juillet 1913**

Bourbeau, J.-Odilon, f. de Charles—et de M.-Henriette Vésina ;
Côté, Marie, maj. de Jean — et d'Aurélie Bourbeau.

Réhabilité pour empêchement, le 24 juillet suivant.

J. **Saint-Jean Port-Joli[2], 25 février 1884**

BOURGAULT, Armand, écr. arpenteur, f. d'Armand—et de Zoé Dumas ;
Bourgault, Joséphine, f. de Gilles — et de Césarie Leclerc ; s[2] 30 nov. 1885.

Mariage réhabilité le 5 mars 1884, pour cause de parenté au quatrième degré.

2e mar.[2] 22 sept. 1887

Fournier, Hermine, f. de Pierre-Honoré — et de Marguerite Chouinard ; s[2] 25 juin 1912 (47 ans).

J.-Silvio, b[2] 1er sept. 1888.—*M.-Léonie-Alexandrine*, b[2] 19 oct. 1889 ; m. à Armand Terriault.—*J.-Gérard-Pamphile*, b[2] 13 fév. 1891.—*M.-Lucie*, b[2] 27 mars et s[2] 26 mai 1892.—*J.-Benjamin-Ludovic*, b[2] 4 juin 1893.—*J.-Edouard-Bonaventure*, b[2] 10 sept. 1894.—*M.-Anna*, b[2] 19 juil. 1897.—*J.-Arthur-Yves*, b[2] 21 oct. 1901.—*M.-Laure-Bernadette-Yvette*, b[2] 10 déc. 1902.—*Louis-Philippe*, b[2] 24 sept. et s[2] 2 sept. 1906.—*J.-Alphonse-Marie*, b[2] 12 avril 1908.—*M.-Delphine-Cécile*, b[2] 12 nov. 1909.

J. **Saint-Jean-Port-Joli[2], 18 octobre 1853**

Bourgault, Armand, min. de François — et de feu Archange Caron ; s[2] 29 janv. 1901 (68 ans) ;
Dumas, Zoé, min. de Jean-Baptiste—et de Julie Verreault.

M.-Hermine-Paméla, b[2] 29 sept. 1865.—*M.-Zoé*, b[2] 1er déc. 1866.—*M.-Zélie-Josèphe*, b[2] 3 fév. 1868.—*Cyprien*, *b*[2] 25 juin 1869 ; m. à Hermine Dumas.—*M.-Aurore-Elmina*, b[2] 15 avril 1871 ; m. à Joseph Bourgault.—*Louis-Arthur*, b[2] 7 déc. 1872.—*Jean-Baptiste*, b[2] 29 mars 1874 ; m. à Anna Pelletier.—*M.-Delphine*, b[2] 23 sept. 1875 ; m. à Joseph Bourgault.—*M.-Diana*, b[2] 10 janv. 1877.

J. **Sainte-Perpétue, 27 juin 1897**

Bourgault, Cyprien, f. d'Armand—et de Zoé Dumas ;
Dumas, Hermine, f. de Cyprien—et d'Hélène Bourgault.

J. **Saint-Jean-Port-Joli, 13 février 1888**

Bourgault, Edouard, f. de Frédéric—et de Reine Dumas ;
Moreau, Adélaïde, f. de Jean-B.—et d'Élise Saint-Pierre.

J. **Saint-Jean-Port-Joli, 1er février 1880**

Bourgault, François, f. d'Armand—et de Zoé Dumas ;
Dubé, Joséphine, min. de Paul—et d'Esther Jean.

J. **Saint-Jean-Port-Joli, 9 février 1864**

Bourgault, Frédéric, f. de François—et d'Archange Caron ;
Dumas, Marie-Reine, f. de feu Jean—et de Julie Verrault.

J. **Saint-Jean Port-Joli[2], 19 août 1890**

Bourgault, Joseph, f. de Gilles—et de Césarie Leclerc ;
Bourgault, M.-Aurore-Elmina, f. d'Armand—et de Zoé Dumas. *Joseph-Albert*, b[2] 27 oct. 1892, etc.

J. **Saint-Jean-Port-Joli[2], 23 juillet 1894**

Bourgault, Joseph, f. de Joseph—et de Virginie Morneau ;
Bourgault, Marie-Delphine, f. d'Armand—et de Zoé Dumas. *Omer*, b[2] 1896 ; entré à 13 ans chez les Frères de la Charité.—*M.-Yvonne*, b[2] 19 janv. 1898; institutrice.—*Thomas*, b[2] 1900 ; décédé.—*Léo*, b. 1901.—*Jeanne*, b. 1903.—*Edmond*, 1906.—*Thérèse*, 1909. 2e mar. à S.-Eugène, 28 avril 1913
Miville-Deschênes, Marie, f. de Martial—et de Clarisse Fournier. Deux enfants.

J. **Saint-Pamphile de l'Islet, v. 1904**

Bourgault, Jean-Baptiste, f. d'Armand—et de Zoé Dumas;
Pelletier, Anna, f. de—

J. **Québec, Saint-Roch, 29 septembre 1891**

BOUTET (Albœuf, dit-) Alphonse, f. de Charles—et de Délina Charron ;
Huot, Marie-Joséphine, née Ch.-Rich., 4 sept. 1870, f. de Louis-Pierre-Félix—et de Marguerite-Flore Lessard.

J. **Québec, Saint-Roch, 28 mai 1895**

Boutet, Edouard, f. de Charles—et de Délina Charron ;
Huot, Marie-Louise, née Ch.-Rich., 31 mars 1872, f. de Louis-Pierre-Félix—et de Marguerite-Flore Lessard.

M.-A. **Saint-Evariste, 16 juillet 1878**

BOUTIN, Éphrem, f. de Godefroid — et de Zoé Chabot ;
Bilodeau, Philomène, f. de Charles—et de Rose-de-Lima Vachon.

J. et J.-B. **Sainte-Anne de La Pérade, 24 novembre 1910**

BOUTOT, Arthur, veuf de Hélène Labouriol (de S.-Jacques) ;
Baril, M.-Aimée, f. d'Aimé —et de Marie Marceau.

J. **Québec, Notre-Dame, 11 juin 1889**

BROCHU, Cyrille, f. de feu Cyrille—et de Zoé Vésina ;
Valin, Blanche-Caroline, f. de Charles—et de Hectorine Seguin.

J. **Québec, Saint-Jean, 26 octobre 1864**

BROCHU, CYRILLE, f. de Charles—et de Louise Chamberland ;

VÉSINA, PHILOMÈNE-ZOÉ, f. de FRANÇOIS—et de CLAIRE MOISAN; déc. 22 août 1918.

J. **Saint-François de Montmagny, 2 octobre 1855**

BROCHU, ÉTIENNE, f. d'André—et d'Angèle Beaucher ;

BOISSONNAULT, CATHERINE, f. de PIERRE—et de MARGUERITE ROULEAU.

J. **Saint-François de Montmagny, 8 juillet 1856**

BROCHU, GODEFROY (de S.-Isidore), maj. de Charles—et de Marguerite Aubé ;

BOISSONNAULT, HENRIETTE, f. de VITAL—et de CONSTANCE MORIN.

J. **Saint-Roch, 16 mai 1878**

BROCHU, MICHEL-DELPHIS, M.D., f. de Pierre—et de M.-Martine Labrie ;

MAROIS, M.-ADÉLINE-EUGÉNIE, f. de LOUIS—et d'ANASTASIE LE FRANÇOIS.

J. **Québec, Saint-Roch, 27 juin 1895**

BROCHU, SOSTHÈNES, f. de CYRILLE—et de ZOÉ VÉSINA ;

THIVIERGE, MARIE-ZOÉ, f. de Ferdinand—et d'Ursule Gendreau.

J. **Québec, N.-D., 25 novembre 1873**

BUTEAU-TURCOTTE, J.-ÉDOUARD, f. de l'hon. J.-Édouard — et de Flore-Catherine Buteau ;

DUPRÉ, M.-EMMA, f. d'ANTOINE — et de JULIE LEBLOND (voir son 2e mar. à Louis Houssin de Saint-Laurent).

C

J. **Cap Saint-Ignace, 9 février 1891**

CARON, AMÉDÉE, f. de PHIDÉLÈME—et de DESANGES MORIN ;

MORIN, EMMA, f. de TÉLESPHORE—et d'EMMA GAUDREAU.

J. **Saint-Jean-Port-Joli, 23 septembre 1912**

CARON, ARTHUR, f. d'Irénée —et d'Elmire Bélanger ;

BLANCHET, CAROLINE, f. de JOSEPH—et d'ANTOINETTE DUMAS.

J. **Saint-Jean-Port-Joli, 16 février 1909**

CARON, LÉON, f. d'Honoré—et de Célina Pelletier ;

BLANCHET, JOSÉPHINE, f. de JOSEPH—et d'ANTOINETTE DUMAS.

J. **Cap Saint-Ignace, 1894**

CARON, LOUIS-HECTOR, f. de Nazaire—et de Delvina Bernier ;

MORIN, ROSE-ANNA, f. de SÉRAPHIN—et de MARIE SIMONEAU.

J. **Sainte-Anne de Beaupré, 26 novembre 1861**
CARON, NAPOLÉON, f. de Julien—et de Marie Bilodeau ;
BACON, MARIE, f. d'ÉDOUARD—et de JULIE PARÉ.

J. **Cap Saint-Ignace, 2 février 1864**
CARON, PHIDELÈME, f. de Jean—et de Marie Gagné ;
MORIN, DESANGES, f. de SÉRAPHIN—et de SOPHIE LAURENDEAU.

M.-A. **Sainte-Marie, Beauce, 24 août 1863**
CARRIER, LOUIS, f. de Louis — et d'Angélique Turgeon ;
BILODEAU, ADÈLE, f. de JOSEPH — et de MARIE HÉBERT.
Henri, m. à Elmina Caron.

J. **Sainte-Louise, 30 janvier 1906**
CASTONGUAY, ALPHUS, f. d'Alphonse—et d'Adélaïde Pruneau ;
DUMAS, MARIE-ANNE, f. d'ARTHUR—et de PHILOMÈNE BLANCHET.

J. **Ange-Gardien, 11 août 1868**
CAUCHON-LAVERDIERE, EDOUARD, f. de François-Xavier — et d'Angélique Vallée ;
HUOT, AUDÉLIE, f. de JEAN—et de SOPHIE VÉSINA.
En 1685, René Cochon (*ita*), sieur de Lauverdière, était baillif de l'Ile et comté de Saint-Laurent (*Registres de Saint-Jean*).

J. **Château-Richer, 31 mai 1909**
CAUCHON, JOSEPH-ÉDOUARD (S.-Jean, Québ.), f. d'Édouard — et d'Emma Gariépy ;
PRÉMONT, M.-CORINNE, f. de JOSEPH—et de CAROLINE CAUCHON.

M.-A. **Saint-Joachim, 13 août 1861**
CAUCHON, ÉTIENNE, veuf d'Angélique Fillion ;
MARTINEAU, LAURE, f. de MARTIN—et d'HÉLÈNE NORTHON.

J. **Ange-Gardien, 5 juillet 1909**
CHEVALIER, GEORGES, f. de Louis—et de Lumina Boucher ;
DROUIN, MARIE-AIMÉE, min. de HENRI—et de feu EXILIA LABERGE.

J. **Québec, Saint-Roch, 9 octobre 1849**
CHEVALIER, FRANÇOIS-XAVIER, f. de Charles—et de Françoise Papillon ;
VÉZINA, VICTOIRE, f. de CHARLES—et de MARGUERITE CLOUTIER.

J. **Ange-Gardien[2], 9 janvier 1912**
CHEVALIER, LOUIS, f. de Louis—et de Lumina Boucher ;
PERRON, EUGÉNIE, b. 1887, f. d'EUCHARISTE—et de LUCILLE DUGAL.
J.-Louis-Eucharistе, b[2] 27 oct. 1912.

J. **Montréal, Saint-Jacques, 6 juin 1877**
CHINIC, EUGÈNE-NOLAN, f. de l'honorable EUGÈNE-, sénateur, et de MARIE-ANNE LEBLOND ;
LACROIX, ÉGÉRIE (M.-CHARLOTTE-E.), f. de J.-Charles — et de M.-Geneviève-Adèle Trestler.
Juliette, m. à Frank Banks.

J. **Montréal, Notre-Dame, 1er février 1844**

CHINIC, GUILLAUME-EUGÈNE, f. de J.-Martin — et de Julie Meason ; LEBLOND, MARIE-ANNE, f. de JOSEPH — et de JULIE PERRAULT

Eugénie, m. à Léonce Taschereau.— *Eugène*, m. à Egérie Lacroix.— *Julie*, m. à Auguste-Réal Angers.—*Emma*, m. à Joachim de Navarro. — *Edmond*, m. à Anna Chagnon, de S.-Jean d'Iberville.— *Clémentine*, m. à Colin-Campbell.— *Corinne*, m. à Édouard Vallière.

Le sénateur Chinic est décédé en 1889.

J. **Saint-Aubert, 26 février 1889**

CHOUINARD, ACHILLAS, f. d'ÉLIE—et de CAROLINE DUMAS ; BÉLANGER, CLARISSE, f. d'Alfred—et de Marie Bois.

J. **Saint-Aubert, 17 novembre 1891**

CHOUINARD, CHARLES, f. d'ÉLIE—et de CAROLINE DUMAS ; MORNEAU, CLARA, f. d'Antoine—et de Césarie Saint-Pierre.

Elie, m., 21 mai, 1917 à Léa Hardy.—*Georgiana*, m. 14 déc. 1915, à Joseph Boucher.

Résid. à Greensboro Bend, Vermont.

J. **Saint-Jean Port-Joli, 8 janvier 1878**

CHOUINARD, ÉDOUARD, f. d'Édouard—et de Zélie Bourgault ; BOURGAULT, MARIE-ZOÉ, maj. d'ARMAND—et de ZOÉ DUMAS.

J. **Saint-Jean-Port-Joli², 13 avril 1858**

CHOUINARD, ÉLIE, f. d'Édouard—et de Zélie Bourgault; DUMAS, MARIE-CAROLINE, f. de PIERRE — et de VALÉRIE GAGNON.

Pierre-Elie, b² 4 mars 1859 ; s² 11 nov. 1862.—*M.-Ernestine- Elisa*, b² 29 sept. 1860 ; m. à Lucien Gaudreau.—*M.-Caroline-Emma*, b² 10 mars 1862, m. à Joseph Bélanger.—*M.-Louise-Emma*, b² 5 nov. 1864.—*Gaspard-Philéas-Ernest*, b² 22 janv. 1866 ; m. à Coaticook, à Angélina Dupuis.—*Alexis-Erostide-Agésilas*, b² 12 22 août 1867 ; m. (Achillas) à Clarisse Bélanger.—*Charles-Joseph-Pamphile*, b² 16 oct. 1868 ; m. à Clara Morneau.—*Gustave*, m. à Lévis, à Amanda Langlois.

J. **Saint-Jean-Port-Joli, 30 janvier 1877**

CHOUINARD, GERMAIN, f. de Germain—et de Marie-Eve Tremblay; BOURGAULT, REINE, min. d'ARMAND—et de ZOÉ DUMAS.

J. **Lévis, Saint-Joseph, 24 mai 1892**

CHOUINARD, GUSTAVE, f. d'ÉLIE—et de CAROLINE DUMAS ; LANGLOIS, AMANDA, min. de Clovis—et de Mathilde Chouinard.

J. **Saint-Jean-Port-Joli², 26 janvier 1886**

CHOUINARD, HERMEL, maj. de Servule—et de Sophronie Mercier ; BOURGAULT, EMMA, f. d'ARMAND—et de ZOÉ DUMAS.

M.-Louise-Emma, b² 28 mars et s. 27 mai 1888.

Aux États-Unis depuis plusieurs années.

J. **Château-Richer, 13 juillet 1869**

CINQ-MARS, Pierre-Bellarmin, f. de Guillaume—et de Julie Rouleau ;

Plante, Adéline, f. de François—et de Henriette Drouin.

J. **Québec, Saint-Roch, 19 juin 1857**

CLOUTIER, Calliste-Célestin, f. de Joseph—et de Madeleine Marois ;

Simard, M.-Marguerite, f. de Louis—et de Marguerite Blouin.

J. **Château-Richer, 23 février 1813**

Cloutier, François, f. de Charles—et de Marguerite Cauchon ;

Quentin, Magdeleine, f. de Charles—et de Marie Trudelle.

Le contrat de mariage est passé devant L. Bernier, notaire, le 13 février 1813.

J. **Sainte-Anne de Beaupré, 9 janvier 1878**

Cloutier, Georges (de S.-Roch), f. de Zacharie—et de Philomène Drouin ;

Bouchard, Émilie, min. d'Edouard—et de Nathalie Bouchard.

J. **Ange-Gardien, 25 mai 1819**

Cloutier, Joseph, f. d'Alexis—et de Geneviève Dorval ;

Marois, Magdeleine, f. de Frs-Magloire—et de Catherine Quentin.

J. **Québec, Notre-Dame, 14 juillet 1882**

Cloutier, Joseph (de S.-Ephrem), f. de Jean-Baptiste—et d'Amanda Lambert ;

Vézina, M.-Adélaïde-Alma, f. de François—et d'Éléonore Rinfret.

J. **Ange-Gardien, 22 juillet 1828**

Cloutier, Prisque (de S.-Roch), f. d'Alexis—et de Genev. Dorval ;

Vésina, Anne, f. de Jean—et de Christine Quentin.

Prisque Cloutier, séminariste, décédé en 1851.

Charles, né à S.-Roch, Q., le 3 mai 1831 ; ordonné le 20 sept. 1856; vicaire à S.-Jean de Québec ; 1859, desservant de S.-Michel, et en oct., curé de S.-Octave-de-Métis ; 1867, curé de S.-Ferréol.

J. **Québec, Saint-Roch, 4 juillet 1855**

Cloutier, Wenceslas, f. de François—et de Madeleine Cantin ;

Rouleau, M.-Mathilde, f. de François—et de M.-Rachel Huppé.

J. **Sainte-Famille, 16 novembre 1853**

Cloutier, Zacharie, f. de Jean—et de Rose Simard ;

Drouin, Pholomène, f. de François—et d'Angèle Plante.

J. **Saint-Vallier, 19 juin 1916**

CORRIVEAU, Alyre, f. d'Alexandre—et de Rose-de-Lima Couture ;

Picard, Victoria, f. d'Alphonse—et d'Angélina Gagné.

J. **Québec, Saint-Sauveur, 18 septembre 1894**

CORRIVEAU, THÉOPHILE, f. de Théophile—et de Céline Germain ;
MAROIS, VALÉDA, f. de LÉVITE—et de DOROTHÉE LAFLEUR-SÉVIGNY ;

Blanche, *b.* à S.-Sauveur[2] 26 juil. 1895 ; m. à M. .. Lapointe. — *Yvonne*, b[2] 19 janv. 1897.—*Albert*, b[2] 23 janv. 1899 (*n.f.*).

J.-B. et J. **Saint-Narcisse de Champlain[2], 14 février 1879**

COSSETTE, ISIDORE, f. d'Isidore—et de Salomée Mongrain ;
MARCEAU, OLIVE, veuve de Frs-Xavier Gervais (f. de PHILIPPE—et de M.-LISA VEILLET).

M.-Antoinette, b[2] 12 mai 1883.

J. **Château-Richer, 23 janvier 1883**

COTÉ, ÉDOUARD, f. de Félix—et de Caroline Fillion ;
PRÉMONT, MARIE-CAROLINE-AMÉLIE, f. de JOSEPH—et de LUCILLE HUOT.

J. **Ange-Gardien, 2 juillet 1878**

CÔTÉ, IGNACE, f. d'Ignace—et d'Angélique Drouin ;
VÉSINA, ANASTASIE, f. de JOSEPH—et de HENRIETTE VÉSINA.

Frère du R. Père Ange-P.-Célestin Côté, dominicain, actuellement curé de Saint-Pierre-Saint-Paul, Lewiston, Maine ; ci-devant supérieur à Montréal, Saint-Hyacinthe, etc. ; nommé vers 1912 " Prédicateur-Général ", en reconnaissance de ses inlassables missions en Canada et aux États-Unis. Il était entré au noviciat d'Amiens, France, en 1877, et son ordination, à Volders, Tyrol, les Dominicains étant alors chassés de France—date du 20 août 1882.

M.-A. **Montréal, Notre-Dame, 24 juin 1844**

CÔTÉ, ISAÏE, f. d'Ignace — et de Marguerite Drolet (de Ste-Foye) ;
PAINCHAUD, ÉLODIE, f. d'Antoine — et de Louise Poulin.

Isaïe, m. Montréal, 1877, à Martha Gervais.— *Edouard*, m. 1883, à M.-Louise Vilbon. — *Césarie*, m. à Frédéric Canac—Marquis.

J. **Ange-Gardien, 19 octobre 1880**

CÔTÉ, JEAN, f. de François—et de Marie Touchette ;
BOURBEAU, AURÉLIE, f. d'ÉTIENNE—et d'EUPHÉMIE JULIEN.

J. **Ange-Gardien[2], 25 janvier 1785**

CÔTÉ, JOSEPH, f. de Pierre—et de Barbe Riopel ;
QUENTIN, MARGUERITE, f. de CHARLES—et de MARIE-URSULE LECLERC ; s[2] 21 avril 1786 (27 ans).

M.-Barbe, b[2] 14 avril 1786.

J. **Ange-Gardien, 26 juin 1855**

CÔTÉ, PIERRE, f. de Joseph—et de Marie Huot (frère d'Ignace, père du R. P. Côté, O.P.) ;
HUOT, MARCELLINE, f. de NICOLAS—et de M.-ANNE FORTIER.

J. **Roberval, 5 septembre 1904**

COUET, JOSEPH, veuf de Marie Mercier ;
BÉDARD, LAURA, f. d'ÉDOUARD—et d'ÉLÉONORE GOULET.

J. **Rivière-du-Loup[2], 14 mai 1872**

COUILLARD-DUPUIS, François-Siméon-Paul, grand connétable de la Cour, f. de François-Séverin—et de Rosalie-Caroline Belleau ;

Cottin-Dugal, Julie-Hedwidge, f. de Charles—et de M.-Odélie Huot ; s[2] 27 fév. 1886.

Henriette-Odélie-Hedwidge, b à Kamouraska[3] 22 avril 1873 ; m. à Alfred Guérette.—*Paul-Charles-François-Auguste*, b[3] 27 janv. 1875 ; déc. en bas âge.—*M.-Zoé-Victoire*, b[3] 24 déc. 1875 ; s[3] 11 sept. 1899 (entrée chez les Sœurs du Bon-Pasteur, et sortie pour cause de maladie).—*M.-Louise-Delphine-Claudia*, b[3] 7 janv. 1877 ; s. à St-Basile, Madawaska, 14 juin 1888.—*J.-Auguste-Séverin*, b[3] 2 nov. 1880.—*J.-Paul-Arthur*, b[2] 12 déc. 1883 ; m. à Fort Kent, à Dlle Cyr.—*Joseph-Edouard*, b[2] 7 mai 1885 ; m. à Rose-Anna April.

J. **Fraserville, 9 octobre 1906**

Couillard-Dupuis, Joseph, f. de Paul—et de Hedwidge Dugal ;

April, Rose-Anna, f. de Théodore—et de Victoria Vaillancourt.

J. **Ange-Gardien, 26 novembre 1861**

COULOMBE, François, maj. de feu Charles—et de feu Cécile Curodeau ;

Goulet, Éléonore, f. d'Olivier—et de Magdeleine Fortier.

M.-A. **Saint-Jean, 3 octobre 1854**

Coulombe, Pierre, veuf de Justine Pouliot (de St-Laurent) ;

Boissonnault, Cécile, veuve de Joseph Terrien (fille de Pierre et d'Angèle Pepin).

J. **Québec, St-Roch, 28 janvier 1845**

COUTURE, Michel-Herménégilde, f. de Michel — et de Constance Caron ;

Marois, Marie-Delphine, f. de Pierre — et de Marie Bélanger.

M.-A. **Saint-Jean, 13 janvier 1835**

CURODEAU, François, f. de Joseph—et de Madeleine Audet ;

Boissonnault, Soulange, f. de Pierre—et d'Angèle Pepin.

D

J. **Ange-Gardien, 2 juillet 1901**

DAIGLE, Jos.-Adjutor, maj. de Jean-B.,—et d'Eléonore Parent ;

Laberge, Joséphine, f. de Charles—et de Marguerite Labbé.

J. **Ange-Gardien, 12 mai 1874**

Daigle, Jean-Baptiste, veuf d'Angèle Vésina (de Charlesbourg) ;

Bourbeau, Geneviève, f. de Jean—et de Madeleine Vésina.

J. **Ange-Gardien, 28 juillet 1846**

DAIGLE, JEAN-BAPTISTE, f. de François—et de Thérèse Proteau ;
VÉSINA, ANGÉLIQUE, f. de JEAN—et de THÈCLE BOURBEAU.

J. **Beauce, Saint-Joseph, 11 mai 1915**

DE BILLY, J.-VALMORE-ARMAND, avocat, f. de François-Xavier —, empl. civil, et de M.-Cléphie Grenier (d'Arthabaska) ;
GOSSELIN, M.-MATHILDE-IMELDA, f. de VALÈRE—,N. P., et de LUCIA LABERGE.

M.-A. **Sainte-Famille, 29 juin 1807**

DE BLOIS, AMBROISE, f. de BASILE—et de MARTHE LEHOUX ;
FAUCHER, MARGUERITE, f. de JOSEPH—et de M.-THÈCLE DROUIN.

J.-B. **Sainte-Famille, 6 novembre 1792**

DEBLOIS, BASILE, f. de BASILE—et de MARTHE LEHOUX ;
HAVARD, ABONDANCE, f. d'Ignace—et de M.-Louise Beaucher.

J.-B. **Sainte-Famille, 9 août 1762**

DEBLOIS*, BASILE, f. de FRANÇOIS—et d'AGATHE POULIN ;
LEHOUX, MARTHE, f. de Joseph—et de Marthe Asselin.
*Aïeul de Thérèse, m. en 1823 à Jean Canac.

J. **Saint-François, I.-O., 4 août 1801**

DE BLOIS, BASILE, f. de CHARLES—et de M.-JOSETTE BAUDON ;
PEPIN, M.-JOSETTE, f. de Louis—et de Thérèse Boulet.

J. **Saint-François, I.-O., 15 février 1773**

DE BLOIS*, f. de CHARLES—et de MARTHE ASSELIN ;
BAUDON, M.-JOSETTE, f. de Jacques—et de Dorothée Emond.
Père de M.-Thècle, m., 1808, à François Canac.

J.-B. **Sainte-Famille, 28 janvier 1799**

DEBLOIS, FRANÇOIS, f. de BASILE — et de MARTHE LEHOUX ;
BEAUCHER-MORENCY, THÉRÈSE, f. de Joseph — et de Marthe Lognon.

J. **Québec, Jacques-Cartier, 25 novembre 1912**

DE BLOIS, J.-FRANÇOIS-XAV., veuf de M.-Auréa Moraud ;
GOULET, M.-LOUISE-ANGÉLINA, f. de LACTANCE—et d'ALPHONSINE CHAREST.

J. **Sainte-Famille, 14 février 1812**

DE BLOIS, JEAN-MARIE, f. de CHARLES—et de M.-JOSETTE BAUDON ;
DORVAL, M.-ANGÉLIQUE, f. de François—et d'Élisabeth Godbout.

J. **Saint-François, I.-O., 15 février 1808**

DE BLOIS, JOSEPH, f. de CHARLES — et de M.-JOSETTE BAUDON ;
LEMELIN, M.-LOUISE, f. de Charles—et de Victoire Jolin.

J. **Québec, Notre-Dame, 16 janvier 1827**

DE FOY, LOUIS, f. de Louis—et de Marguerite Vésina ;
HUOT, REINE, maj. de JEAN—et d'ANGÉLIQUE MAROIS.

J. **Québec, N.-D., 9 juin 1873**

DELAGRAVE, Henri (François-Cyrille-H.), avocat, f. de Cyrille — et de Louise Mason ;

Dupré, M.-Amélie-Corinne, f. d'Antoine-Édouard — et de Julie Leblond ; déc. 6 juil. 1877.

Anna-Marie, m. à Edmond Denoncourt.

J.-B. **Saint-Jean, 21 février 1814**

DEMEULE, François, f. de Joseph—et de Madeleine Pepin ;

Giguère, Madeleine, f. de Joseph—et d'Odile Laverdière.

J.-B. **Saint-Jean, 15 mai 1809**

Demeule, Joseph, f. de Joseph—et de Madeleine Pepin ;

Boissonnault, M.-Marguerite, f. de Joseph—et de Mad. Blouin.

J.-B. **Saint-Jean, I.-O., 7 novembre 1785**

Demeule*, Joseph, f. de François—et de Françoise Perrault;

Pepin, Madeleine, f. de Pierre—et de Charlotte Rondeau.

*Père de Pierre, m. 1827, à M.-Thècle Canac.—D'après une tradition de famille, le fils cadet d'un chevalier de Meules, parent de l'Intendant, serait venu s'établir en Nouvelle-France, y aurait fait souche, et serait l'ancêtre de tous les Demeule ici nommés.

J.-B. **Saint-Jean, I.-O., 22 novembre 1836**

Demeule, Joseph, f. de Joseph—et de M.-Marguerite Boissonnault ;

Pepin, Théotiste, f. de Barthélemy—et de Charlotte Blouin.

J.-B. **Saint-Jean, I.-O., 22 novembre 1836**

Demeule, Magloire, f. de Joseph—et de M.-Marguerite Boissonnault ;

Blouin, Marguerite, f. de Jean—et de Marie Turcot.

J. **Québec, N.-D., 20 mai 1902**

DENONCOURT (Lefebvre-), Edmond, f. de Nazaire—, de Trois-Rivières, avocat, et de Cécile Farceau ;

Delagrave, Anna-Marie, f. d'Henri — et de Corinne Dupré.

J.-B. et J. **Sainte-Famille, 13 février 1855**

DESCOMBES, François, f. de Pierre — et de Madeleine Demeule ;

Letourneau, Domitille, f. d'Abraham—et de Vénéranda Drouin.

J.-B. **Saint-Jean, I.-O., 15 octobre 1813**

Descombes, Pierre, f. de Pierre—et de Marie Roux, "de St.-Michel de Bordeaux, dans l'ancienne France " ;

Demeule, Madeleine, f. de Joseph—et de Madeleine Pepin.

M.-A. **Québec, Saint-Roch, 28 avril 1891**

DESJARDINS Hilaire, f. d'Hilaire—et de Désanges Saint-Jean ;

Laliberté, Émilienne, b. 1870, f. de Léonidas—, N. P., et de Julie Bilodeau.

M.-Antoinette, m. à Albert Marier.

Planche 40.—Le Lieutenant John Roy, f. de Georges — et de Mary Marquis.

Planche 41.—1° Le major John Roy—2° Paul Roy (de Montréal), son frère.— 3° François C.-Marquis, m. à Lumina Filodeau.

J. **Saint-François de Montmagny,** **1835**

DESSAINT, Marcel, f. de Michel—et de M.-Victoire Marceau ;
Morin, Julie, f. de François—et de M.-Angélique Boissonnault.

J. **Québec, Manrèse, 19 juin 1918**

DESTREMPES, Alfred. M. D., fils de Frs-Xav.—, et d'Hermine Roberge ;
Tanguay, Corinne, f. d'Adélard — et de Philonise Fournier.

J. et J.-B. **Sainte-Anne de La Pérade[2], 3 mai 1909**

DEVAULT, Hercule, f. de Côme—et de Georgina Massicotte ;
Marceau, M.-Célina (Annette), f. d'Hector—et d'Antoinette Juneau.

Raymond, n[2] 20 janv. 1910.—*Maurice*, n[2] 27 fév. 1911.—*Fernand*, n[2] 30 janv. 1913.—*Gérard*, n[2] 4 août 1915 (*n.f.*).

J.-B. **Sainte-Famille, 2 juin 1840**

DION, Claude, veuf de Marie Asselin ;
Létourneau, Émilie, f. de Joseph—et de M.-Louise Giguère.

J. **Sainte-Famille, 28 janvier 1845**

Dion, Édouard, f. de Jacques—et de Louise Giguère ;
Asselin, Adélaïde, f. de Martin—et de Julie Jolin.

J. **Sainte-Famille, 1837** (d'après Forgues)

Dion, Édouard, f. de Jacques—et de Madeleine Gagné ;
Pichet, Marie, f. de Michel—et de Marie Paquet.

M.-A. **Sainte-Famille, 8 juin 1847**

Dion, Joachim, f. d'Armand—et de Marguerite Lemelin ;
LaMothe, Léocadie, f. de Jean-B.—et de Marthe Faucher.

J. **Québec, Saint-Roch, 14 juillet 1835**

Dion, Louis, f. d'Étienne—et de M.-Anne Martineau ;
Vézina, Marie, f. de Charles—et de Marguerite Cloutier.

J. **Québec, 15 août 1877**

DIONNE, Ernest, f. de l'honorable Élisée—, senateur, et de Clara Têtu ;
Huot, Marie-Anne, f. de Charles — et d'Aurélie Drolet.

M.-A **Beauce, Sainte-Marie, 14 janvier 1903**

Dionne, C.-Eugène, M.D., f. de Charles — et d'Émérence Roy dit Lauzier ;
Bilodeau, Aglaé, veuve de Joseph-Ferdinand Dagneault.

J. **Québec, Saint-Roch, 27 janvier 1857**

DOLBEC, Charles, veuf d'Éléonore Pagé ;
Huot, Marguerite, f. de Michel—et de Marguerite Quentin.

Charles-Adjutor, *Israel-Léonard*, *Napoléon-Lauréat*, ci-après; *Georgiana*, m. à Delphis Dolbec.—*Alma*, m. à Léon Godin.—*Azilda*.—*Alphonsine*.—*M.-Louise*. (*n.f.*).

J. **Québec, Saint-Jean, 6 octobre 1890**

DOLBEC, CHARLES-ADJUTOR, f. de CHARLES—et de MARGUERITE HUOT ;

DROLET, RÉGINA, f. de Jérémie—et de Delphine Juneau.

Neuf enfants dont 3 décédés.

J. **Sainte-Anne de La Pérade, 26 novembre 1849**

DOLBEC, DAVID, f. de François—et de Marguerite Grimard ;

DUMAS, ADÉLAÏDE, f. de CHRYSOSTOME—et de ROSE BOUTIN.

J. **Québec, Saint-Roch, 22 mai 1882**

DOLBEC, DELPHIS (et ADOLPHUS), f. de Philémon—et d'Émilie de Villers ;

DOLBEC, M.-GEORGIANA, f. de CHARLES—et de MARGUERITE HUOT.

J. **Québec, Saint-Jean[2], 14 septembre 1891**

DOLBEC, ISRAEL-LÉONARD, f. de CHARLES—et de M.-MARGUERITE HUOT ;

BOULANGER, BALZAMINE, f. d'Hilaire—et de Philomène LaRochelle.

2e mar.[2] 10 mai 1909

TRÉPANIER, MARIE-LOUISE-THÉODORA, f. de Bénoni—et de Célanire Godin.

J. **Québec, Jacques-Cartier, 10 mai 1915**

DOLBEC, JOSEPH, min. d'ADJUTOR—et de RÉGINA DROLET ;

DION, M.-MATHILDA-HERMINE, maj. de Pierre—et d'ÉMILIE Pageau.

J. **Québec, Saint-Roch, 3 octobre 1904**

DOLBEC, JOSEPH-NAPOLÉON-LAURÉAT, f. de CHARLES—et de MARGUERITE HUOT ;

TALBOT, MARIE-AMANDA, f. d'Hippolyte—et d'Adèle Nolet.

J.-B. **Saint-François, I.-O., 20 février 1827**

DOMPIERRE, CHARLES, f. de FRANÇOIS—et de MADELEINE GUÉRARD ;

EMOND, M.-VICTOIRE, f. de François—et de Madeleine Lheureux.

J.-B. **Beauce, Sainte-Marie, 29 octobre 1833**

DOMPIERRE, FRANÇOIS, f. de FRANÇOIS—et d'ADÉLAÏDE* GUÉRARD;

GIRARD-GIRARDIN, MARGUERITE, f. de Jacques—et de Geneviève GAGNÉ.

*Très probablement pour Madeleine, comme ci-après.

J.-B. **Sainte-Famille, 14 octobre 1793**

DOMPIERRE*, FRANÇOIS, f. de Joseph—et de Félicité Dion ;

GUÉRARD, M.-MADELEINE, f' de Jacques—et de Thérèse Gagné.

*Frère de Basile, m. à Brigitte Canac-M. en 1825.

J.-B. **Sainte-Famille, 27 juillet 1824**

DOMPIERRE, FRANÇOIS, f. de FRANÇOIS—et de MADELEINE GUÉRARD;

PEPIN, MARIE, f. de Joseph—et de M.-Thècle Drouin.

J.-B. **Saint-François, I.-O., 13 février 1828**

Dompierre, Louis, f. de François—et de Marguerite Guérard;
Asselin, Marie, f. de Joseph—et de M.-Anne Gaulin.

J. **Château-Richer, 25 novembre 1872**

DORION, Alfred, f. de Jean—et de Geneviève Trépanier ;
Bleau, Marie, f. de Charles—et d'Adèle Verreau.

J. **Beauce, Saint-Joseph, 4 août 1801**

DOYON, Alexis, f. de Prisque—et de M.-Marthe Plante ;
Lessard, Marie, f. de Jean—et de Scolastique Cloutier.
2e mar. à S.-Anne de B., 17 janv. 1831
Giguère, Madeleine, f. d'Ignace—et de Madeleine Pepin.

J. **Ange-Gardien, 21 janvier 1788**

Doyon, Jean-Baptiste, f. de Jean-B.—et de Josette (Louise) Plante ;
Lefrançois, Angélique, f. de Prisque—et de M.-Geneviève Trépagny.

J. **Château-Richer, 7 février 1763**

Doyon, Jean-Baptiste, f. de Prisque—et de Marguerite Navers ;
Plante, M.-Louise, f. de Louis—et de Véronique Cauchon-Laverdière.

Marguerite Navers était fille de Jean, venu au pays comme chirurgien des troupes, et marié à Québec, 13 mai 1687, à Marie-Françoise Sauvin. Elle épousa au Château-Richer, 3 fév. 1728, Prisque Doyon, fils d'Antoine—et de Jeanne Cloutier ; celui-ci fils de Jean, du pays d'Aunis, marié à Québec, 19 nov. 1650, à Marthe Gagnon, et " mort comme un saint", dit le *Registre* du Château-Richer, au 27 avril 1664. A ce titre et comme ancêtre de notre grand'mère Quentin, sa descendance nous intéressait vivement, et sans partir d'aussi haut que lui, mais de Jean-Baptiste ci-dessus, marié à Louise Plante, nous en citons quelques représentants au cours de ce livre : des Bleau, Caron, Cinq-Mars, Drouin, Lefrançois, Lessart, Marceau, Paré, Plante, sans parler des Quentin.

Un cousin de ce Jean-Baptiste, Prisque, marié, 1764, à Marthe Plante, semble s'être établi dans la Beauce, à St.-Joseph, avant la fin du dix-huitième siècle ; en tout cas, à partir de 1795, il y marie ses fils et ses filles : Josette, 1795, à Louis Giguère ; Angélique, 1796, à François Veilleux ; Geneviève, 1798, à Léon Giguère ; Cécile, 1800, à Augustin Mercier; Alexis, 1801, à Marie Lessart. D'autres se marient à St-François (Beauce), comme Jean, 1812, à Louise

Roy ; ou encore à Sainte-Anne de Beaupré, comme Thérèse, 1802 (à Pierre Bureau), et Alexis, 1830, *en récidive*, à Madeleine Giguère.

On conçoit que nous n'ayons pas pu nous payer le luxe de beaucoup de recherches sur cette famille en particulier, quand tant d'autres nous demandaient aussi une part d'attention, mais pour rendre hommage de nouveau au dévouement d'une petite-cousine déjà nommée (*voir* Bilodeau, Albert), nous donnons ici son ascendance par les Doyon, mettant en regard celle de l'une quelconque de nos nièces. L'exercice est intéressant, et un semblable serait utile à quiconque voudrait connaître son degré de parenté avec quelqu'un de sa lignée. On verra par cet exemple qu'il faut parfois remonter très haut, mais selon la saveur des choses, on se contente de peu. Nous indiquons en abrégé les mariages déjà contenus en cet ouvrage.

Souche commune :
Jean Doyon, m., 1650, à Marthe Gagnon
Double descendance :

I Jean-B. Doyon, m. Ch.-Richer, 1716, à Françoise Gagnon ;	I Prisque Doyon, m. Ch.-R. 1728, à Marguerite Navers ;
II Prisque Doyon, m., 1764, à Marthe Plante ;	II Jean-B. Doyon, m., 1763, à Louise Plante ;
III Alexis Doyon, m, 1801, à Marie Lessard ;	III Louise Doyon, m. Ch.-R., 1798, à Louis Quentin ;
IV Joseph Doyon, m. S.-Anne, 1830, à Élisabeth Giguère ·	IV M.-Louise Quentin, m. Ch.-R., 1824, à Pierre Canac-Marquis ;
V Olivier Roy, m. S.-J., B., 1849. à Marie Doyon, fille des précéd. ;	V Guillaume Charland, m., 1846, à Mathilde Canac-Marquis ;
VI Alfred Roy, m. S.-J., B., 1882, à Mathilde Vachon ;	VI Télesphore Charland, m., 1892, à Emma Gendron ;
VII Adrienne Roy.	VII Marguerite Charland.

J. **Sainte-Anne de B., 19 octobre 1830**
Doyon, Joseph, f. d'Alexis—et de Marie Lessard ;
Giguère, Élisabeth, f. d'Ignace—et de Julienne Pépin.

J. **Château-Richer, 9 janvier 1764**
Doyon, Prisque, f. de Jean—et de Françoise Gagnon ;
Plante, Marthe, f. de Louis—et de Véronique Cauchon.

J. **Québec, N.-D., 15 mai 1827**
DROLET, Gaspard, avocat, f. de François — et de M.-Louise Fiset ;
Leblond, Antoinette, f. de Jacques-, avocat, et d'Antoinette Langevin.
Aurélie, m. à Charles Huot.— *M.-J.-Eliane*, m. à Charles-John Dunn. — *Laure*, m. à Isidore Thibaudeau (l'honorable), etc.

J. **Sainte-Pétronille, I.-O., 19 juin 1900**
DROUIN, Albert (Pierre-A.), M.D., f. de François—, avocat, et de M.-Louise-Joséphine Drouin ;
Arcand, Maria, f. de Dosithée — et de Noémi Houde.

Nous avons dit ailleurs les fréquentes alliances des Drouin avec la famille Canac, cela dès le commencement et durant tout le cours de leur commune existence. Avec plusieurs d'entre eux, maintenant, nous n'avons plus guère qu'un " cousinage à la mode de Bretagne ", mais cette parenté ou affinité, si minime soit-elle, est encore appréciable. Nous le dirions ici en particulier pour la famille de Son Honneur le juge Drouin, dont le docteur Albert est l'un des fils distingués, digne frère d'Ulric, m. à Anita Côté ; de Pierre, m. à Bella Lamontagne ; d'Omer, avocat, m. à Anna-Marie Delisle ; de Paul, autre avocat, m. à Paula Jolicœur ; d'Albertine, m. (N.-D. Qué., 26 nov. 1903) à Victor-Emmanuel Roy ; d'Alice, m. (même église, 25 nov. 1915), à Alcide Noel, professeur de Montréal ; d'Horace, d'Henri-Hector et de M.-Antoinette-Yvonne, bouquet final.

M.-A. **Sainte-Famille, 9 février 1858**

Drouin*, Alexis, f. de Jean-B.—et de Françoise Loignon ;
Ferland, Philomène, f. de Louis—et d'Angélique Goulet.

* Frère de Jean-B., m. 1848, à Mathilde Morency (2e part.).

J. **Château-Richer, 6 septembre 1910**

Drouin, Arthur, f. de Henri—et de Zélia Laberge ;
Dion, Blanche, f. de Didace—et de Démerise Lheureux.

M.-A. **Beauce, Saint-Côme, 13 avril 1885**

Drouin, Auguste, f. de Léon—et de Zoé Bilodeau ;
Wilson, Nellie, f. de Willy et d'Oliva DeBlois.

J. **Ange-Gardien, 30 août 1909**

Drouin, Célestin, veuf d'Alvine Leroux (de Beauport) ;
Drouin, M.-Elmire-Dulcina, f. d'Isidore — et de Marie Huot.

M.-A. et J. **Sainte-Famille, 9 février 1836**

Drouin*, Édouard, f. de Joseph—et de Victoire Dufresne ;
Drouin, Justine, f. de François — et d'Angèle Plante.

*Frère de Joseph, m. 1828, à Victoire Canac (2e part.).

J. **Saint-François, I.-O., 6 avril 1891**

Drouin, J.-Émile (Ang.-Gard.), f. d'Isidore — et de Marie Huot ;
Émond, Marie-Magdeleine, f. de Siméon—et de Henriette Vallée.

J.-B. et J. **Sainte-Famille, 28 novembre 1820**

Drouin, Étienne, f. d'Étienne—et de M.-Josette Poulin ;
Létourneau, Marie, f. de Joseph—et de M.-Louise Giguère.

J. **Château-Richer, 5 février 1861**

Drouin, Évariste, f. de Joseph—et de Marie Plante ;
Huot, Marie-Philomène, f. de Pierre—et de Marie-Ursule Cantin ; née 8 mai 1838.

M.-A. et J. **Saint-François, I.-O., 4 juillet 1809**

Drouin, François, f. de Joseph—et de Marie Prémont ;
Plante, Angèle, f. de Jean—et de Marie Doyon.

J. **Ange-Gardien, 12 février 1855**

Drouin, François-Célestin, maj. de Jean-Baptiste—et de Marie-Angélique Destroismaisons-Picard ;
Goulet, Magdeleine, f. de François-Xavier—et de Josette Roy.

M.-A. et J. **Saint-Famille, 31 janvier 1842**

Drouin, François-Xavier, f. de François—et d'Angèle Plante ;
Faucher, Brigitte, f. d'Ignace—et de Louise Beaucher-Morency.

J. **Ange-Gardien, 29 janvier 1861**

Drouin, Isidore, maj. de Jean-Baptiste—et de Marie-Angélique Picard ;
Huot, Marie, min. d'Olivier—et de Marie-Olive Côté.

J.-B. et J. **Sainte-Famille, 27 janvier 1846**

Drouin, Joseph, f. d'Étienne — et de Marie Létourneau ;
Asselin, Adélaïde, f. de Jean-B. — et de Lydwine Guérard.
2e mar.[2] en 1856, à Léocadie Beaucher.

J. **Ange-Gardien, 15 février 1887**

Drouin, Isidore-Henri, maj. d'Isidore—et de Marie Huot ;
Laberge, Marie-Zélia, f. de François—et de Virginie Simard.

M.-A. **Sainte-Famille, 26 janvier 1819**

Drouin*, Jean-B., f. de Joseph—et de Marie Prémont ;
Loignon, M.-Françoise, f. de Joseph—et de M.-Anne Demeule.

*Père de Jean-B., m. 1848, à Mathilde Morency (2e part.)

J.-B. et J. **Sainte-Famille, 27 janvier 1846**

Drouin, Joseph, f. d'Étienne—et de Marie Létourneau ;
Asselin, Adelaïde, f. de Jean-B.—et de Lydwine Guérard.

M.-A. et J. **Saint-François, I.-O., 4 juillet 1809**

Drouin, Joseph, f. de Joseph—et de Marie Prémont ;
Plante, Marie, f. de Jean—et de Marie-Josette Doyon.

M.-A. **Beauce, Sainte-Marie, 6 août 1877**

Drouin, Jules, f. de Léon—et de Zoé Bilodeau ;
Dupuis-Gilbert, M.-Alphonsine, f. de Georges—et de Marie Gagné.

J. **Québec, Saint-Roch, 2 septembre 1890**

Drouin, Louis, f. de François — et d'Adélaïde Paquet ;
Leclerc, Esther, f. de Louis—, N.P., et de Louise Birch.

Alors " employé de Banque à Sherbrooke ", maintenant gérant de la Banque Nationale à Saint-Roch.

Jules.— *Hector.*— *Albertine,* m. au Dr Jules Fontaine de S.-Pamphile.— *M.-Jeanne.*— *Alice.*— *Yvonne.*— *Paul.*— *Germaine* et *Henrine* (jumelles).— *Alfred.*— *Marguerite.* (*n.f.*).

Voici encore un cousinage " tiré par les cheveux, " mais ce sont les plus intéressants.

Ascendance : François Drouin, m. S. R., 22 mai 1855, à Adélaïde Paquet, f. de Louis — et d'Adélaïde Dompierre.— Édouard, m. N.-D., Qué., 9 sept. 1828, à Marie Jobin, f. de Charles — et de M.-Anne Gauvreau.— Joseph, m. N.-D., Qué., 17 janv. 1797 à Angélique Parent, f. de Joseph — et de Josette Legris.— Étienne, m. S. Fm., 1756, à Thècle Guyon.— Nicolas, m., S. Fm., 1717, à Geneviève Per-

rault.— Nicolas, m., Ch.-Rich., 1674 à Marie Loignon.— Robert, m., Québec, 1649, à Marie Chapelier.

Nicolas, marié à Marie Loignon, eut une fille, Marguerite, qui épousa, à S.-Fm., 1715, Gabriel Charland, trisaïeul paternel de celui qui écrit ces lignes, et son fils Pierre, marié à Louise Létourneau (1704), fut le père de Marie, femme de Joseph Canac, son trisaïeul maternel.

M.-A. et J. **Sainte-Anne de B., 12 mai 1846**

DROUIN, MARCEL, f. de JOSEPH—et de MARIE PLANTE ;

MERCIER, MARIE, f. de Pierre—et de Marie Giguère.

M.-A. **Saint-Pierre, I.-O., 18 février 1862**

DROUIN, NARCISSE, f. de JOSEPH—et de MARIE PLANTE ;

CÔTÉ, MARIE-PHILOMÈNE, f. de Joseph—et de Scolastique Gosselin.

J. **Sainte-Famille, 9 février 1847**

DROUIN, OLIVIER, veuf d'Olive Canac-M. ;

GAGNON, MARTINE, f. de CHS-FRANÇOIS — et de M.-ANNE GOSSELIN.

M.-A. **Beauce, Sainte-Marie, 10 juillet 1866**

DROUIN, PHILÉAS, f. de LÉON—et de ZOÉ BILODEAU ;

CHASSÉ, MARIE, f. de Pierre—et de Sophie Parent.

J. **Québec, Saint-Sauveur, 18 juin 1895**

DUBEAU, GERMAIN, f. de Pierre—et de Délphine Boutet ;

MAROIS, EMMA, f. d'ÉPIPHANE—et de GENEVIÈVE LANDRY.

J. **Château-Richer, 20 août 1845**

DUGAL (COTTIN dit), CHARLES, f. de Jacques—et de M.-Anne de Sivrac, b. à Québec 23 oct. 1823 ; s. à S.-Basile, Madawaska[4], 24 fév. 1899 ;

HUOT, ODÉLIE (ADÉLINE), f. de PIERRE — et d'URSULE QUENTIN ; b. 19 fév. 1826 ; déc. à Trois-Pistoles, le 5 sept. 1855.

M.-Julie-Hedwidge, b. à Rivière-du-Loup[2], 8 oct. 1847 ; m. à Paul Couillard-Dupuis.—*M.-Lucile-Claudia*, b à S.-André[3], Kam., 1er janv. 1849 ; s[2] (dans l'église) 15 mars 1873 (26 ans).—*Charles-Théodule*, b[3] 18 mars 1850 ; m. à Henriette Couillard-Dupuis ; déc.[4] 15 janv. 1913.—*M.-Lucile-Ombeline*, b[3] 7 août 1851 ; m. à Eucharist Perron.—Un enfant, b[3], déc. à S.-André.

Louis-Napoléon, né[3] 4 août 1833 et b à S.-Alexandre, le même jour ; études à Québec et à S.-Anne-de-la-Pocatière ; ordonné à Chatham, N.-B., par Mgr Rogers, le 29 sept. 1876 ; vicaire (1876) et curé de S.-Basile de Madawaska, N.-B., depuis 1880 ; vicaire-général du diocèse de Chatham depuis le 12 janvier 1900 ; créé Protonotaire apostolique, le 13 mars 1905.— Une intelligence tout à fait supérieure, un talent d'administration hors de pair, un don de parole vivifié par le zèle inlassable de l'apôtre, une physionomie de

noble allure, la plus douce affabilité, par dessus tout, une vertu éminente désignaient Mgr Dugal à la succession de Mgr Rogers, mais...

2e mar. à Trois-Pistoles, 13 octobre 1856

D'Amours (de Courberon), Vénérande, f. de Cyrille — et de Rébecca Bernier.

15 enfants, dont Félix, ordonné prêtre en 1892 ; et l'honorable Aujuste Dugal, ministre provincial du Nouveau-Brunswick. (Voir ci-après).

Ascendance de Marie-Anne de Sivrac :

Beauport, 5 octobre 1750, mariage : Louis de Sivrac, chevalier, sieur de Sivrac, fils de feu François de Labath, chevalier, sieur de Sivrac, et de dame Elisabeth de Ducas, de la paroisse de Saint-Pierre, ville et évêché de Condom, d'une part, et

Agathe Marandeau (*et* Maranda), de f. Jacques—et d'Angélique Baufy.

Geneviève.—Marie-Louise, m. à Jean-B. Voiselle (et Vocelle).—Louis-Antoine, b 1755, m. à Québec[2], 3 oct. 1795 à Élisabeth Chrétien, f. de Jean-Baptiste.—

Marie-Tharsille, b[2] ; Louise-Anne, m[2] 1820, à Jacques Dugal; s. 4 mars 1860 à la Rivière-du-Loup ; Marie-Élisabeth, née au Petit Mécatina, 23 janv. 1798, b. à Québec, 16 mai et s 6 juin 1798.

2e mar. Beauport, 10 janv. 1815

Bergevin (et Langevin), Marguerite.

Louis de Sivrac fut assassiné à Lotbinière par le fameux *Chambers* ou ses complices. Voici l'acte de sépulture :

Lotbinière, 26 mai 1835 : Louis Sivrack, 82 ans, époux de Marguerite Langevin, " décédé il y a deux jours par suite des coups qu'il a reçus de la main des voleurs, la semaine précédente. Le susdit Louis Sivrack était le gardien des fanaux pour le Richelieu. "

Note de Mgr Tanguay : " Une lettre de messire Fasiqué, vicaire-général du diocèse d'Auch, en date du 29 septembre 1869, nous informe que le dernier représentant mâle de la famille de Labath, sieur de Sivrac, est décédé en 1860, à Fourier, près Condom, laissant deux sœurs, madame Gardry de Larroumieux et madame de Lartigue. Les notes, titres et contrats des Labath de Sivrac sont conservés dans la noble famille des Moncade, qui descend aussi des Labath.

Ascendance de Charles Cottin dit Dugal :

Québec, 4 juillet 1820 ; Jacques Cottin dit Dugal, f. de Joseph et de Marguerite Bernard (St-Ambroise de Lorette) ;

Louise Labath de Sivrac, min. de Louis, capitaine de goélette — et de feu Élisabeth Chrétien.—

Charlesbourg, 1er février 1780 ; Joseph Cottin (Dugal), f d'Augustin — et feu Marie-Charlotte Fluet ; Marguerite Bernard, f. de Pierre—et de Josette Pageau.

Pour le reste Mgr Tanguay donne : Ancienne-Lorette, 5 février 1748 : Augustin, m. à M.-Laurence (et Charlotte) Fluet.—Saint-Augustin, 18 août, 1709 ; Joseph, m. à M.-Charlotte Gaboury.—Québec, 10 janv. 1672 ; Cotin, Dugal, b 1641, fils de René et de Françoise Ménard, de la Trinité de Laval, diocèse d'Angers ; et Baudon, Étiennette, b. 1653, f. d'Étienne—et de Marguerite Guigné, de S.-Médard de Paris.

D'après Mgr Tanguay, Dugal, ou plutôt " Tugal ", comme il l'écrit ailleurs dans une note, tome III, p. 510, aurait été le nom de baptême du premier Cottin.

La famille Dugal est apparentée à celle du célèbre Augustin-Norbert Morin, dont le père, Augustin, avait épousé, à Saint-Michel, en 1803, Marie-Anne Cottin, fille de Louis—et de Madeleine Bernard. Ce Louis était fils d'Augustin—et de Charlotte Fluet, ci-dessus nommé, et par conséquent frère de Joseph, marié à Marguerite Bernard. Voici du reste l'acte consigné dans le registre de S.-Augustin, 25 sept. 1780 : Louis Cottin, f. d'Augustin—et de Charlotte Fluet (de cette par.) ; Magdeleine Bernard, f. de Pierre—et de Josette Pageot.

De même, la mère de monseigneur Archambault, évêque de Joliette, est une Dugal, de la même famille

J. Kamouraska[2], 21 juillet 1881

DUGAL (Cottin), CHARLES-THÉODULE, f. de CHARLES—et d'ODÉLIE HUOT ;

COUILLARD-DUPUIS, M.-HENRIETTE, f. de Séverin—et de Caroline Belleau.

M.-Anne-Henriette-Caroline, b[2] 31 juil. 1882 ; m[2] 1915 à Louis Tardif.—*M.-Joséphine-Emérentienne-Albertine*, b[2] 13 oct. 1883 ; m[2] 1906 à Joseph Hudon dit Beaulieu.—*M.-Louise-Caroline-Léontine*, b[2] 15 nov. 1884; m[2] 1906, à Louis Sérien dit Langlais.—*M.-Alice* b[2] 20 avril 1886 ; s[2] 3 mars 1911.—*M.-Zoé-Alice*, b[2] 21 juil. 1888, dj.—*Philibert-Auguste*, b[2] 6 oct. 1889.—*Anonyme*, s[2] 2 fév. 1891.—*J.-Chs.-Rodolphe*, b[2] 20 mars 1892 (étud. en médecine).—*J.-Louis-Alfred*, b[2] 29 mars 1893 (le père est dit " percepteur des revenus "); s[2] 29 sept. 1893.

J. Rivière-du-Loup, Saint-Patrice, 13 janvier 1891

DUGAL, LOUIS-AUGUSTE, f. de Charles—et de Vénérande d'Amours; GAGNÉ, PHILOMÈNE, f. d'Abraham—et de Rose-de-Lima Le Vasseur.

Le *Saint-Laurent*, de Fraserville, publiait cet article, le 12 avril 1917 :

" Nous lisons dans les grands journaux de Montréal, que l'hon. W.-E. Foster, premier-ministre du Nouveau-Brunswick, a constitué son cabinet, et que, parmi les nouveaux membres du Ministère, se trouve M. L.-A. Dugal, député de Madawaska, un Canadien-français.

" L'hon. L.-A. Dugal est né à la Rivière-du-Loup, vers 1869, du mariage de M. Charles Dugal et de Dame Vénérande d'Amours. Il entra très jeune chez M. Napoléon Dion de cette ville comme apprenti ferblantier-plombier, et y demeura quelques années. Vers 1892, il alla demeurer à Edmundston, N.-B., où il ne tarda pas à se faire un joli commerce, en même temps qu'il exécutait d'importants travaux comme entrepreneur-plombier.

" Les citoyens d'Edmundston, connaissant la valeur de M. Dugal, le prièrent d'accepter la charge honorable mais pleine de responsabilités, de premier magistrat de la ville. Il accepta et dirigea les affaires municipales avec sagesse et habileté. En 1912, il fut prié de se porter candidat aux élections provinciales du Nouveau-Brunswick et fut élu ; en février dernier, il se présenta de nouveau et fut reélu par une majorité de 1,000 voix. Enfin, l'hon. Premier-Ministre Foster l'a choisi pour faire partie de son cabinet.

" Je l'ai connu bien jeune, et j'étais fier et heureux d'avoir pour voisin un tel ami. Il fut toujours sobre, religieux et rangé. Notre

ville doit être fière d'avoir un de ses enfants au cabinet du Nouveau-Brunswick, composé, à peu près exclusivement, de citoyens de langue anglaise, etc., etc. "

Même avec les compliments qui suivent, l'article ne dit pas tout. Le *tout*, c'est que, à trois, lui M. Dugal, le député Michaud et l'avocat Carvell, l'Opposition, en apparence pourtant si peu formidable, avait réussi à renverser le précédent Gouvernement. M. Dugal, s'il l'eût voulu, eût pu constituer lui-même le nouveau ministère et s'y réserver de droit le premier fauteuil. Modeste, trop peut-être, il refusa même d'être membre actif du nouveau Cabinet, acceptant simplement un ministère sans porte-feuille.

Un de ses fils, Louis, de 23-24 ans, parti pour la guerre en 1915, avec le 26e régiment, reçut deux blessures, dont l'une, très grave, nécessita l'amputation d'une jambe. Il était, en avril 1917, à l'hôpital militaire de Toronto, et c'est à ce moment-là que, revenant d'une mission dans le Madawaska, nous avions l'honneur et le plaisir de dîner avec l'Honorable demi-cousin, chez lui, à Edmundston; d'être accompagné par lui jusqu'à la gare et de le voir le long du chemin, salué, chapeau-bas et le sourire aux lèvres, par tous ses concitoyens, évidemment très fiers de lui.

J. **Salem, Mass., v. 1907**

DUMAS, ALFRED, f. d'EUGÈNE—et de LUCE MARCOTTE ;
GAUTHIER, DÉLIA.

J. **Saint-Jean-Port-Joli[2], 9 septembre 1884**

DUMAS, ARTHUR, f. d'EUGÈNE—et de LUCE MARCOTTE ;
BLANCHET, MARIE-PHILOMÈNE, f. de Joseph—et de Marie-Alice Pelletier.

M.-Anne-Luce, b[2] 27 nov. 1885 ; m. à Delphis Castonguay.—*J.-Félix*, s[2] 11 fév. 1889, 3 mois.—*Joseph*, m. v. 1910 à Alice Pelletier.—*Imelda*, m. à Ernest Ouellet (*n.f.*).

2e mar[2]. 14 avril 1890
CARON, HENRIETTE, f. d'Étienne—et de Créance Côté.

J. **Saint-Jean-Port-Joli, 10 octobre 1854**

DUMAS, AUGUSTE, f. de PIERRE—et de VALÉRIE GAGNON ;
FOURNIER, MARIE-OLYMPE, f. d'Olivier—et de Françoise Morin.

Théophile, ordonné le 17 juin 1896 ; curé de S.-André de Kamouraska, 1911-14, et maintenant de S.-Raphaël, Bellechasse.—*Joseph-Gaspard-Eugène*, né 24 fév. 1870, entra chez les Clercs de Saint-Viateur à Joliette, en 1886 ; ordonné le 23 juin 1907, et depuis, à l'École des Sourds-Muets, Montréal.

J. Beauce, Sainte-Marie, 28 février 1843

DUMAS, AUGUSTIN, f. de CHRYSOSTOME—et de MARGUERITE BOISSONNAULT ;

BLOUIN, FRANÇOISE, f. de Joseph—et de Marie Langevin.

J. Sainte-Anne de La Pérade, 10 janvier 1855

DUMAS, CÉLESTIN, f. de JEAN-CHRYSOSTOME—et de ROSE BOUTIN ;

BARIBEAU, HENRIETTE, f. d'Édouard—et de —Perrin.

J. Windsor-Mills, v. 1892

DUMAS, CHARLES, f. d'EUGÈNE—et de LUCE MARCOTTE ;

CROTEAU, ELMINA.

J. Saint-Lambert, 30 janvier 1894

DUMAS, CHARLES (Charles-Auguste-Philéas), f., d'AUGUSTE — et d'OLYMPE FOURNIER ;

PELCHAT, M.-WILHELMINE, f. de Damase—et d'Elmina Morin.

J. Saint-François de Montmagny, 11 octobre 1796

DUMAS, CHRYSOSTOME, f. de Joseph—et de Marguerite Bourque ;

BOISSONNAULT, MARGUERITE, f. de PIERRE—et de THÉRÈSE GENDRON. (Ils signent tous deux.)

J. Saint-François de Montmagny, 27 novembre 1827

DUMAS, CHRYSOSTOME, f. de CHRYSOSTOME—et de MARGUERITE BOISSONNAULT ;

BOUTIN, ROSE, f. de François—et de Thérèse Roy.

Alexis, b à S.-Anselme[2], 18 juin 1836.—*Théophile*, b[2] 4 mars 1838.—La famille était à Sainte-Anne-de-La-Pérade en 1849.

J. Saint-Jean Port-Joli[2], 29 janvier 1861

DUMAS, CYPRIEN, f. de JEAN-B.—et de JULIE VERREAULT ;

BOURGAULT, HÉLÈNE, f. de François—et d'Archange Caron.

M.-Diana, b[2] 30 nov. 1861.— *M.-Clara*, b[2] 28 déc. 1862.— *M.-Archange*, s[2] 8 mars 1864.— *Anonyme ondoyé*, s[2] 25 mars 1864.— *M.-Hermine-Paméla*, b[2] 13 avril et s[2] 10 juin 1865.— *J.-Magloire-Cyprien*, b[2] 1er août 1866.

J. L'Islet, 30 septembre 1858

DUMAS, EUGÈNE, f. de PIERRE—et de VALÉRIE GAGNON; déc. le 13 fév. 1916 ;

MARCOTTE, LUCE, f. de Félix—et de Marie Delâge ; s. à S.-Jean-Port-Joli[2], 13 avril 1870.

Luce Marcotte était nièce de M. le curé Delâge, curé de l'Islet. et c'est ce qui explique le mariage en cette paroisse.

Arthémise, b. 1860 ; m., 16 ans, à Esdras Giasson.—*Georges-Eugène-Arthur*, b[2] 1er mars 1861 ; m. 1° à Philomène Blanchet ; 2° à Henriette Caron.—*François-Xavier*, b[2] 11 sept. 1862 ; m. à

Emma Côté.—*M.-Sophie-Antoinette*, b² 20 fév. 1864 ; m. à Joseph Blanchet.—*Pierre-Elie*, b² 16 juin 1865 ; m. aux États-Unis, à Célanire Chouinard.—*Joseph-Noël*, b² 25 déc. 1866 ; m. (Joseph) à Azilda Marceau.—*J.-Alphonse*, b² 12 mars 1868.—*Eugène-Alphonse*, b² 14 avril 1869.—*J.-Alfred*, b² 14 avril 1869 ; m. à Délia Gauthier.—*Marie-Pamphile-Gaspard*, b² 31 mars 1870 ; m. à Emma Lavergne.—*Charles*, m. à Elmina Croteau.

2e mar. à S.-Aubert, 28 fév. 1874

Bourgault, Aurélie, f. de Louis—et de Henriette Morin.

Joseph-Marie-Jean-Gaspard, b² 6 fév. 1875.—*M.-Régina*, b² 13 mai 1877.—*Anonyme*, s² 24 mars 1879 (*Rég. et n.f.*).

Mademoiselle Régina Dumas nous a rassemblé beaucoup de notes sur sa famille, se donnant la peine d'écrire un peu partout. Serait-i permis d'être indiscret ? Mademoiselle Régina reste toujours *inexpugnable*. Elle écrit au sujet de son frère Gaspard : " J ai tant prié pour que son mariage se fit dans les meilleures conditions que je n'ai pas eu le temps de prier pour moi ! Est-ce un bien grand malheur ? Je ne le pense pas, car c'est avec plaisir que je suis revenue, immédiatement après le mariage, reprendre mon ancienne place au foyer de notre cousine, madame Tessier. Comme cela, votre lettre m'est parvenue tout droit, puisque je n'ai pas changé de nom,—non !"

J. **Saint-Jean-Port-Joli², 23 octobre 1860**

Dumas, François, f. de Jean-B.—et de Julie Verreault ; s² 4 juil. 1866 (29½ ans) ;

Fortin, Philomène, f. de Joseph—et de feu Marguerite Hudon-Beaulieu.

Joseph, b² 15 fév. 1865 ; s² 16 janv. 1866.

J. **Saint-Augustin, 15 octobre 1883**

Dumas, François-Xavier, f. d'Eugène—et de Luce Marcotte ; s. à S.-Jean Port-Joli, 30 oct. 1888 (26 ans) ;

Côté, Emma, f. de Narcisse—et de Marcelline Leblanc.

Fille unique : *Jeanne*, m. 1913 à Henry Page.

J. **Saint-Pierre-du-Sud, 22 mai 1917**

Dumas, Gaspard, f. d'Eugène—et de Luce Marcotte ;

Lavergne, Emma, f. de Louis—et de Marguerite Caron.

J. **Cabano, Témiscouata, 27 octobre 1903**

Dumas, Hector, f. d'Auguste—et d'Olympe Fournier ;

Boucher, Clara, f. de Didace—et d'Arthémise Desjardins.

J. **Saint-Jean-Port-Joli², 4 juillet 1831**

Dumas, Jean-Baptiste, f. de Chrysostome—et de Marguerite Boissonnault ;

Verreau, Julie, f. de Pierre—et de Magdeleine Jean ; s² 8 oct. 1901.

Julie-Zoé, b² 12 mai 1832.—*M.-Adélaïde*, b² 28 avril et s² 22 août 1833.—*M.-Caroline*, b² 28 mai 1834. —*Jean-François*, b² 30 août

1835 ; s² 12 sept 1835.—*Jean-François-Joseph*, b² 23 oct. 1836 ; m. à Philomène Fortin.—*Cyprien*, b² 3 avril 1838 ; m. à Hélène Bourgault.—*Pierre*, b² 28 juillet 1839 ; s² 12 sept. 1839.—*Servule*, b² 28 juin et s² 25 juil. 1840.—*Eugène-Gaspard*, b² 25 avril 1842.—*Marie-Célanire*, b² 22 oct. 1843.—*Marie-Reine*, b² 8 fév. 1845.—*Marie-Zélie-Julie*, b² 8 janv. 1846.—*Marie-Salomée*, b² 8 janv. 1846 ; s² 21 août 1846.—*Marie-Caroline*, b² 27 août 1848.

J. Saint-Jean-Port-Joli², 24 février 1835

DUMAS, JOSEPH, f. de CHRYSOSTOME—et de MARGUERITE BOISSONNAULT ;

DUPOLEAU-DUVAL, MARIE-LOUISE, f. de Henri—et de feu M.-Louise Gagnon.

J.-Eric-Servule, b² 17 janv. et s² 22 fév. 1836.—*Eric-Servule*, b² 13 nov. 1837.—*J.-Gaspard-Eugène*, b² 1er août 1839 ; s² 8 juin 1841.

J. Manchester, v. 1892

DUMAS, JOSEPH, f. d'EUGÈNE—et de LUCE MARCOTTE ;

MARCEAU, AZILDA (*n.f.*).

Un enfant, *J.-Edgar*, s. à St-Jean Port-Joli, 15 juil. 1894, 3 mois.

J. Saint-Roch des Aulnaies v. 1910

DUMAS, JOSEPH, f. d'ARTHUR—et de PHILOMÈNE BLANCHET ;

PELLETIER, ALICE (*n.f.*).

J. Saint-François de Montmagny², 24 avril 1866

DUMAS, PIERRE, f. d'Antoine—et d'Azélie Thibault ;

BARTHELL, PHILOMÈNE, f. d'ANTOINE—et d'URSULE MORIN ; s² 25 sept. 1872.

J.-Antoine, b² 31 oct. 1868.

J. Saint-Jean-Port-Joli², 7 janvier 1823

DUMAS, PIERRE, f. de CHRYSOSTOME—et de MARGUERITE BOISSONNAULT ; s² (dans l'église) 23 fév. 1875 (75 ans) ;

GAGNON, VALÉRIE, f. de François-X. et de Judith Morin.

M.-Eléonore, b² 20 nov. 1823 ; s² 23 déc. 1825.—*Omer-Eugène*, b² 30 déc. 1826.—*Charles-Auguste*, b² 18 fév. 1828 ; m. à Olympe Fournier.—*Gaspard*, b² 2 fév. 1829 ; s² (dans l'église) 2 fév. 1875; non marié.—*Pierre-Timothée*, b² 26 août 1830 ; s² 22 janv. 1831.—*Marguerite-Valérie-Caroline*, b² 10 nov. 1831. — *Eric-Servule*, b² 20 oct. 1833 ; s² 9 juil. 1834.—*M.-Caroline*, b² 28 mai 1834.

2e mar². 2 juin 1835

PERREAULT, MARIE-LOUISE, f. de Sulpice—et de Marie-Anne Rinfret ; s² (dans l'église) 4 déc. 1858 (75 ans).

3e mar². 14 mai 1860

MIVILLE-DESCHÊNES, MARIE-THÉOTISTE, veuve d'Abraham Fortin.

En 1855, Pierre Dumas est dit " écuyer," titre alors très honorable.

J. **Québec, N.-D., 22 octobre, 1894**

DUNN*, Charles-John, f. de John — et de Marion Shea ;

Drolet, Marie-J.-Éliane, f. de Gaspard — et d'Antoinette Leblond.

*Capitaine au 8e bataillon.

J. **Saint-Pamphile de l'Islet, 1910**

DUPONT, Adalbert ;

Terriault, Fridoline, f. de Parfait — et de Malvina Bourgault. Résid. en Saskatchewan.

J. **Québec, Saint-Roch, 14 septembre 1903**

Dupont, Alfred-Émile, M.D., f. de Joseph—et d'Adèle Bélanger;

Laberge, M.-Élisa-Éva, f. d'Augustin—et d'Élisa Wheeler.

J.-B. et J. **Saint-Narcisse de Champlain, 27 septembre 1894**

Dupont, Napoléon, tailleur, veuf de Clara Rouette ;

Gervais, M.-Alexina, f. d'Elzéar—et de Marie Marceau.

J. **Montréal, N.-D., 24 mai 1842**

DUPRÉ, Antoine-Édouard, veuf d'Athalie Cotté, de Laprairie ;

Leblond, Julie, f. de Joseph — et de Julie Perrault.

M.-Louise-Antoinette, m. à Napoléon Legendre. — *Corinne*, m. à Henri Delagrave.—*Emma*, m. 1° à Edouard Buteau-Turcotte ; 2° au baron Louis Houssin de Saint-Laurent.—*Edmond*, m. à Marie Blanchet.— *Alfred*, comptable du *Dominion Arsenal*, Québec.

Le nom se doublait autrefois en Lecompte-Dupré et Saint-Georges-Dupré. — L'histoire du pays fait mention de Thérèse Lecompte-Dupré, fille de Louis — et de Catherine Saint-Georges, qui épousa à Montréal en 1721, Raymond Baby, fils de Jacques, seigneur de Ranville, officier au régiment de Carignan ; de Jean-Baptiste Lecompte-Dupré, époux de Catherine de Brouage, nommé lieutenant-colonel des milices en 1755, et colonel en 1778, peut-être en récompense — un peu tardive — de son dévouement pendant le siège de 1775 ; d'Hippolyte Saint-Georges, membre du Parlement canadien de 1797 ; d'un autre Saint-Georges Dupré, inspecteur de Police à Montréal.

On trouve dans les registres de Laprairie : 14 décembre 1830, Antoine Lecompte-Dupré, décédé à l'âge de 83 ans ; Hippolyte Saint-George-Dupré, commissaire des transports pour le Haut-Canada et lieutenant-colonel commandant le troisième bataillon de la Milice de Montréal.—Tous ces personnages entrent dans l'ascendance d'Anfoine-Édouard ci-dessus nommé.

J. **Lévis, N.-D., 15 octobre 1884**

Dupré,* Edmond (Hector-E.—), f. d'Antoine — et de Julie Leblond ;

Blanchet, Marie-Élise-Alphonsine, f. de l'honorable J.-Godéric — et de M.-Émilie Balzaretti.

*Négociant, ex-maire de Lévis, ex-président du " Board of Trade " de Québec, vice-président de la Compagnie Chinic, directeur de la Caisse d'Économie, membre de la Mission économique canadienne en Europe, 1916, Québec. (*Carte*)

M.-A. **Beauce, Sainte-Marie, 4 mai 1858**

DUPUIS (Gilbert-), Léon, f. de Joseph—et de Judith Grondin ;

Faucher, Henriette, f. de Michel—et de Marie Bilodeau.

J. **Château-Richer, 21 août 1832**
DUSSAULT *(TOUPIN-), JOSEPH, f. de Jean-Baptiste — et d'Angélique Béland ;
GOULET, ÉLÉONORE, f. de FRANÇOIS—et de MARIE MAROIS.
*Marchand de Saint-Gervais.

E

J.-B. **Sainte-Famille, 31 janvier 1843**
EMOND, FRANÇOIS, f. de François—et de Madeleine Lheureux ;
DROUIN, MARIE, f. d'ÉTIENNE—et de MARIE LÉTOURNEAU.
J. **Ange-Gardien, 22 février 1892**
ÉMOND, VICTOR-AUGUSTIN, maj. de François—et de feu Sophie La Salle-Sanschagrin ;
HUOT, M.-ÉMILINE, maj. de JACQUES—et de M.-ÉMILIE HUOT.
J. **Beaumont[2], 27 novembre 1838**
ENOUF, ABRAHAM, f. de Charles—et de Louise Fournier ;
FISET, SECONDE, f. d'Ignace—et d'Éléonore Beaucher ; s[2] 3 fév. 1873.
Ignace Fiset était fils de Louis — et d'Angélique Côté, frère par conséquent de Louis, marié à Marguerite Quentin.

F

J. **Ange-Gardien, 31 janvier 1843**
FAFARD, FRANÇOIS, maj. de Louis—et de Geneviève Julien ;
GOULET, ANGÉLIQUE, f. de FRANÇOIS—et de MARIE MAROIS.
François Fafard était frère de Joseph, m. à l'Islet, 1825, à M.-Angélique Fortin, père et mère des Révérends Edouard et Ambroise Fafard, l'un curé de S.-Joseph de Lévis, 1873-1909 ; l'autre, de la Baie-St.-Paul (1889-1899); oncles tous deux de notre excellente musicienne madame Fafard-Drolet, de Québec. Conservatoire, rue d'Auteuil.
J. **Château-Richer, 23 septembre 1890**
FALARDEAU, JOSEPH-ÉTIENNE (de S.-Roch, Q.), f. de Louis--et de Lucie Samson ;
LETARTE, PHILOMÈNE, f. de CHARLES—et de PHILOMÈNE ROBITAILLE.
M.-A. **Saint-Laurent, 6 novembre 1810**
FAUCHER, ÉTIENNE, f. de JOSEPH—et de M.-THÈCLE DROUIN ;
DUFRESNE, THÉRÈSE, f. de Joseph—et de Josette Leclerc.
M.-A. **Sainte-Famille, 18 mai 1824**
FAUCHER, FRANÇOIS, f. de JOSEPH—et de M.-THÈCLE DROUIN ;
ASSELIN, URSULE, f. de François—et d'Abondance Loiseau.
M.-A. **Sainte-Famille[2], 28 janvier 1799**
FAUCHER, IGNACE, f. de JACQUES—et de GENEVIÈVE TURCOT ;
BEAUCHER-MORENCY, LOUISE, f. de Joseph—et de M.-Marthe Loignon.

M.-Marthe, m² 1825, à Jean-B. La Mothe.—*M.-Louise*, m² 1827, à Magloire Savard.—*Jacques*, m² 1829, à Josette Gosselin.—*M.-Geneviève*, m² 1836, à François Guérard.—*M.-Adélaïde*, m² 1839, à François-X. Giguère.—*M.-Brigitte*, m² 1842, à François-X. Drouin, et 2e, 1858, à Jean Vaillancourt.—*Henriette*, m² 1843, à Martin Asselin (*Forgues*).

M.-A. **Saint-Jean, 17 février 1829**

Faucher, Jacques, f. d'Ignace—et de Louise Beaucher ;
Gosselin, Josette, f. de Pierre—et de Madeleine Coulombe.

J.-B. **Sainte-Famille², 1763**

Faucher, Jacques, f. de Jacques—et de Thérèse Meneux ;
Turcot, Geneviève, f. de Jacques—et de Madeleine Audet.

Angélique, m² 1786, à Joseph Poulin ; 2e m² 1804, à Jean Leclerc.—*Thérèse*, m² 1794, à Jacques Prémont.—*Geneviève*, m² 1795, à François Beaucher.—*Marie*, m² 1797, à André Asselin.—*Catherine*, m² 1800, à Jacques Beaucher.—*M.-Madeleine*, m² 1808, à Pierre Lheureux, et 2e, 1824, à François Canac.—*Josette*, m. à François Asselin.—*Ignace*, m² 1799, à Louise Beaucher (*Forgues*).

J. **Saint-François de Montmagny², 7 novembre 1854**

Faucher, Louis, f. de Pierre—et de Josette Morency ;
Barthell, Malvina, f. d'Antoine—et d'Ursule Morin.

M.-Flore, b² 4 avril 1857.—*M.-Cléophée*, b² 12 déc. 1858 ; s² 9 mars 1860.—*Louis-Hippolyte*, b² 30 oct. 1860.—*Palmana*, s² 27 déc. 1864.

M.-A. **Beauce, Sainte-Marie, 10 novembre 1829**

Faucher, Michel, f. de Gabriel—et de M. Anne Vachon ;
Bilodeau, Marie, f. de François—et de M.-Louise Gagnon.

Henriette, dame Léon Dupuis-Gilbert.

Marie Bilodeau épousa en secondes noces Ambroise Beaucher-Morency, de S.-Famille, dont elle eut un fils, François, qui devint le Frère Cantien, des Écoles chrétiennes ; et en troisièmes noces, Joseph Bolduc, de S.-Marie, Beauce.

J. **Ange-Gardien, 2 juillet 1900**

FECTEAU, Arthur, f. de Michel—et de Sophie Lecours ;
Goulet, Sarah, f. de Louis—et de Philomène Pepin-Lachance.

M.-A. **Beauce, Sainte-Marie, 21 janvier 1895**

Fecteau, Louis-Élie, f. de Thomas—et de Marie Faucher ;
Bilodeau, M.-Louise, f. d'Adalbert—et d'Alphonsine Grégoire.

M.-A. **Sainte-Famille, 27 janvier 1857**

FERLAND, Alexis, f. de Louis—et d'Angélique Goulet ;
LaMothe, M.-Lumina, f. de Jean.-B.—et de M.-Marthe Faucher.

Planche 42.—O.-Albert Marquis, f. de François-X.— et de Clorinde Tanguay.— Louis-Philippe son frère.

Planche 43—Centre : Marguerite Pelletier, f. de Victor, M.-D., et de M.-Louise Blais. — Côtés : Joséphine et Eva Marquis, f. de François-X — et de Clorinde Tanguay.

M.-A. **Saint-Tite, 22 juillet 1873**

FERLAND, CYPRIEN, f. d'Olivier—et de Geneviève Asselin ;
MARTINEAU, ERNESTINE, f. de MARTIN—et d'HÉLÈNE NORTHON.

J. **Sainte-Famille, 8 avril 1823**

FERLAND, JEAN-B., f. de Jean-B.—et d'Angélique Blouin ;
POULIN, M.-ANNE, f. de LOUIS—et de M.-ANNE LÉTOURNEAU.

J. **Ange-Gardien, 5 juillet 1904**

FERLAND, VICTOR-ESDRAS, f. de Victor—et de Célina Côté (de S.-P., I.-O.).
LEFRANÇOIS, MARIE-ÉLISE, f. de JOSEPH—et de ÉLISABETH LAVOIE.

J.-B. **Beauce, Sainte-Marie, 11 novembre 1845**

FEUILTEAU, MAGLOIRE, f. de Thomas—et de Marguerite Jacques ;
DOMPIERRE, CATHERINE, f. de FRANÇOIS—et d'ADÉLAÏDE GUÉRARD.

J. **Beaumont, 5 août 1845**

FISET, ABRAHAM, f. de LOUIS—et de MARGUERITE QUENTIN ;
PATRY, ADÉLINA, f. de Raymond—et de Louise Nault-Labrie.

J. **Saint-Thomas, 10 octobre 1871**

FISET, ALBERT, f. d'ABRAHAM—et de DÉLINA PATRY* ;
FITZBACH, f. de Charles—et de Sophie Fitzbach.

*Le *Régistre*, écrit " Tremblay " — par erreur.

J. **Saint-Pierre de Montmagny[2], 7 juillet 1880**

FISET, LOUIS-ALFRED-EDMOND, f. de LOUIS—et d'ANASTASIE COUILLARD-LISLOIS ;
BLAIS, MARIE-ANNA, f. de Jean-François—et de M.-Éléonore Couture.

2e mar.[2] 1 fév. 1887

LECOMPTE, CLÉOPHÉE, f. de Pierre—et de Soulange Boulet.

J. **Saint-Thomas, 15 août 1893**

FISET, JOSEPH, f. d'ALBERT—et de LAURE FITZBACH ;
BOULANGER, M.-GÉRARDINE, f. de Georges—et de M.-Azilda Dugal.

J. **Saint-Vallier, 17 février 1890**

FISET, JOSEPH, f. de LOUIS—et d'ANASTASIE COUILLARD-LISLOIS ;
HARPE, SOPHRONIE, f. de Flavien—et d'Esther Harpe.

J. **Montmagny[2], 21 janvier 1851**

FISET, LOUIS, f. de feu LOUIS—et de MARGUERITE QUENTIN ;
COUILLARD-LISLOIS, ANASTASIE, f. d'Étienne—et d'Anastasie Collin.

Louis-Edmond, b[2] 30 juil. 1852.—*Louis-Solyme*, b[2] 27 avril 1854.—*Napoléon-Eugène*, b[2] 11 août 1856.—*M.-Sophronie-Rosalie*, b[2] 11 déc. 1856, et s[2] 26 juil. 1857.—*M.-Vitaline-Hénédine*, b[2] 2 mars 1859.—*Louis-Achille-Nazaire*, ordonné par S. E. le cardinal Taschereau le 13 juin 1886 ; professeur au Séminaire de Québec 1886-93 ;

entré chez les Rédemptoristes en 1893 ; vice-provincial en 1907 et suiv. ; maintenant recteur à S.-Alphonse-d'Youville, Montréal.—*M.-Evangéline*, b² 15 déc. 1861 ; s. 4 juin 1865.—*Mathias*, b² 19 mars 1863.—*J.-Stanislas-Phidias*, b² 10 mai 1864.—*Louis-Alfred-Philéas*, b² 22 oct. 1865.—*Louis-Napoléon*, né² 17 août 1868 ; ordonné à Québec, 13 mai 1894 ; actuellement curé de S.-Hénédine.

J.-Napoléon, s² 1 juin 1865, 8 ans.—*M.-Sophronie-Amarylda*, m. 1891, à Joseph Fournier.

J. Ange-Gardien², 23 août 1814

Fiset, Louis, f. de Louis—et d'Angélique Côté ;
Quentin, Marguerite, f. de Charles—et de Marie Trudelle.

M.-Magdeleine, b 16 nov. 1815 ; m., 1883, à Pierre Lépine-Legris.—*Louis*, b² 8 juin 1818 ; s² 6 juil. 1826.—*Ignace*, b² 6 mars 1821 ; s² 2 sept. 1822.—*Olympe*, m. 1854, à François-Xavier Ginchereau.

J. Saint-Vallier, 26 novembre 1907

Fiset, Octave, f. d'Alfred—et d'Anna Blais ;
Catellier, M.-Elzire, f. de Télesphore—et d'Ombeline Harpe.

J. Montmagny, 22 juillet 1884

Fiset, Octave, f. de Louis—et d'Anastasie Couillard-Lislois ;
Proulx, Anna, f. de Célestin—et de Marie Blais.

J. Saint-Pierre de Montmagny, 3 juillet 1888

Fiset, Philéas, f. de Louis—et d'Anastasie Couillard-Lislois ;
Saint-Pierre, Rose-Anna, f. de Zéphirin—et de Philomène Labrecque.

J. Plessisville, 1882

Fiset, Solyme, f. de Louis—et d'Anastasie Couillard-Lislois ;
Pelletier, f. de Pierre—et de Callista Talbot.

Zotique, m. à Mégantic, 1905, à Victoria Hébert.

2e mar. S.-Vallier, 1887

Corriveau, Virginie.

Emma, m. S.-Thomas, 1915, à Joseph de La Durantaye.—*Marie.*—*Achille.*—*Corinne* (*n.f.*).

Notre parenté avec les Fiset nous vient, comme beaucoup d'autres (Huot, Laberge, Marois, LeFrançois, Vézina, etc., etc.), par les Quentin (aujourd'hui "Cantin"), dont une fille, Marie, épousa en 1824, Pierre Canac, notre aïeul maternel (voir à ce nom et à Quentin). On dit que " les amis de nos amis sont aussi nos amis ", et en cette troisième partie de notre livre nous traitons un peu comme nôtres "les parents de nos parents". A chacun de prendre ce qui lui appartient et le triage d'ailleurs est facile avec les *ascendances* que nous donnons. Voici celle de Louis Fiset, ci-dessus nommé, marié à Marguerite Quentin: L'Ange-Gardien, 7 novembre 1786 : Louis Fiset et Angelique Côté.— Sainte-Foy, 1 février 1751 : Jérôme Fiset et Madeleine Moreau.— Québec, 22 mars 1723 : Charles Fiset, veuf de Françoise Garnier, et Angélique Dupuis. Le premier mariage avait eu lieu à L'Ange-Gardien, le 30 oct. 1702.— Château-Richer, 5 fév. 1664 : Abraham Fiset et Denise Savard.

Charles, deux fois marié, eut au moins seize enfants (*voir* Mgr. Tanguay), et la bénédiction du ciel devait se répandre sur eux à leur tour. Citons au moins quelques exemples :

J. **Québec, Notre-Dame, 25 septembre 1899**

FISET, ALBERT, f. d'ELZÉAR, avocat—et de LUCIE-ADÉLAÏDE FISET;
GUILLET-TOURANGEAU, M.-CORINNE, f. d'Adolphe—, N.P., et de Victoria-Adélaïde Jourdain.

J. **Lieu inconnu et date, v. 1780**

FISET, ANTOINE, f. de LOUIS—et de MADELEINE BONHOMME ;
BEAUMONT, AGATHE.

La famille assure que la filiation est exacte, mais ce mariage nous est resté introuvable.

J. **Saint-Thomas, 20 avril 1882**

FISET, ARTHUR, f. de JOSEPH—et de HENRIETTE KIROUAC ;
PAQUET, M.-DELVINA, f. de Fabien—et de Rosalie Lemieux.

J. **Québec, Notre-Dame, 8 février 1820**

FISET, CHARLES, f. d'ANTOINE—et d'AGATHE BEAUMONT ;
SCHÉRER, CHARLOTTE, f. de feu Jean—, capitaine du 60e régiment, et d'Anne McCormick.

J. **Saint-Jean d'Iberville, 17 octobre 1893**

FISET, * CYPRIEN-OLIVIER, f. d'ELZÉAR—et de LUCIE-ANNE FISET ;
DES PRAIRIES, MARIE, f. de Narcisse-Paul—et d'Elmire Cartier.

*Le major Fiset, décédé en 1912.

Le père d'Elmire était proche-parent de sir Georges-Étienne Cartier (*n.f.*).

J. **Québec, 23 juillet 1850**

FISET, JEAN-B.-ÉDOUARD, f. de CHARLES—et de CHARLOTTE SCHÉRER ;
MARTEL, BASILISSE, f. d'Augustin—et d'Angélique Girard.

J. **Québec, Notre-Dame, 11 nov., 1861**

FISET, OLIVIER-CHARLES-ELZÉAR, avocat, f. de l'honorable LOUIS FISET—et de MARY POWERS ;
FISET, LUCIE-ADÉLAÏDE, f. d'Olivier—et de M.-Lucie Jourdain.

Lucie-Anne, m. Québec, N.-D., 31 juil. 1899, à Cyrille-Oscar Guimont, M.D., de Marquette, Michigan.

J. **Québec, Notre-Dame, 7 janvier 1901**

FISET, LUCIEN-GILBERT-ELZÉAR, avocat, f. d'ELZÉAR—et d'ADÉLAÏDE FISET ;
JUCHEREAU-DUCHESNAY, M.-Henriette Caroline, f. de Henri—, avocat, et de Caroline Têtu.

J. **Sillery, 9 octobre 1878**

FISET, EUGÈNE, f. d'ÉDOUARD—et de BASILISSE MARTEL ;
DEMERS, MARCELLINE-ANGÈLE, f. de Constant—et de Sophie Melville.

Armand, enrôlé volontaire, janv. 1915, et au front depuis déc., même année.—*Laura.*—*Alphonse*, m. 1903 à Alice Genest.—*Arthur*, m. à Florida Giroux.—*Yvonne.*—*Joseph*, décédé à 15 ans.

J. **Saint-Lazare, 1 septembre 1896**

FISET, HECTOR, médecin, f. de JOSEPH—et d'ESTHER MORAIS ;
AUDET, M.-ANNE-HÉNÉDINE, f. d'Ephrem—et de Néomésie Goupil.

J. **Beaumont[2], 1814**

FISET, IGNACE, f. de LOUIS—et d'ANGÉLIQUE CÔTÉ ;
BEAUCHER-MORENCY, JULIE-ÉLÉONORE.

Julie-Eléonore, m. [2] 6 août, 1839, à François Turgeon, f. de François—et de Cécile Bouchard.

J. **Charlesbourg[2], 31 janvier 1746**

FISET, JOSEPH, f. de CHARLES—et de M.-FRANÇOISE GARNIER ;
BÉDARD, ÉLISABETH, f. de Thomas-Charles...

2e mar.[2] 15 fév. 1751

ROY-AUDY, FRANÇOISE, f. de Jean-B.—et de...

J. **Ancienne-Lorette[2], 23 janvier 1838**

FISET, JOSEPH, f. de LOUIS—et de MARIE ALAIN ;
GAUTHIER DE VARENNES, ADÉLAÏDE, f. de sieur Étienne—, capitaine, et de Magdeleine Pâquet.

Pierre, né[2] 20 mai 1840 ; ordonné à Chéticamp, Cap-Breton, le 3 déc. 1864. Professeur au Séminaire d'Antigonish, 1864-5 ; curé de Havre-à-Boucher, 1865-75 ; depuis 1875, curé de Chéticamp, où il a bâti un presbytère, 1888 ; une église en pierre, 1893, et fondé un couvent des Filles de Jésus, 1903.—*Michel*, m. à M.-Adéline Rochette.—*Joseph*, m. à Esther Morais.—*Virginie*, m. Anc.-Lorette, 10 avril 1866, à Olivier Hamel, f. de Pierre—et de Josette Déry.

2e mar.: 17 juin 1862

MURPHY, MARY, f. d'Andrew—et de Bridget Culleton.

M.-Malvina, m. Anc.-Lorette, 8 fév. 1887, à Hector Moisan.

J. **Saint-Thomas, 14 janvier 1845**

FISET, *JOSEPH, f. de LOUIS—et d'ANGÉLIQUE CÔTÉ ;
KIROUAC, M.-Henriette, f. de François-Marie—et de Françoise La Combe.

*Frère de Louis, m. à Marguerite Quentin.

J. **Ancienne-Lorette, 18 juillet 1865**

FISET, JOSEPH, f. de JOSEPH—et d'ADÉLAÏDE DE VARENNES ;
MORAIS, ESTHER, veuve de Michel Fiset.

Le *Registre* écrit à tort : *Morin.*

J. **Charlesbourg, 3 février 1795**

FISET, LOUIS, f. de LOUIS—et de LOUISE ROBITAILLE ;
ALAIN, MARIE, f. d'Ignace—et de M.-Anne Touchet.

J. **Ancienne-Lorette, 13 août 1736**

FISET, LOUIS, f. de CHARLES—et de FRANÇOISE GARNIER ;

BONHOMME, MADELEINE, f. d'Ignace—et de Madeleine Moreau.

J. **Québec[2], 8 mai 1821**

FISET, LOUIS, f. de PIERRE—et d'URSULE MAUFAIT ;

POWERS, MARY, f. de Thomas—et de Margaret McIntosh.

Louis-Joseph-Cyprien, b[2] 3 oct. 1825, le poète si connu, auteur en particulier de l'exquise pièce partout reproduite : *Le Vœu de Mariette*, vœu à la sainte Vierge, dont tout le monde sait au moins la dernière strophe :

Mon avenir, à moi, c'est ce bouton de rose
Où mon ange gardien chaque soir vient et pose
Ses lèvres de carmin.
Je veux, pour te l'offrir, que sa bouche le cueille
Et que tous ses parfums s'exhalent feuille à feuille,
De mon cœur dans ta main !

A 12 ans, L.-J.-C. Fiset, avait déjà écrit une histoire : *Vincent le Naufragé*.— Il fut admis au barreau le 24 novembre 1848.

J. **Ancienne-Lorette, 27 août 1764**

FISET, LOUIS, f. de LOUIS—et de MADELEINE BONHOMME ;

ROBITAILLE, LOUISE, f. de Joseph—et de Catherine Drolet.

J. **Québec, Saint-Jean, 12 juin 1876**

FISET, MICHEL, médecin, f. de JOSEPH—et d'ADÉLAÏDE DE VARENNES ;

ROCHETTE, M.-ANNE-ADÉLINE, f. d'Albert—et de Zoé Millette.

M.-Blanche, m. S.-Sauveur, 3 juin 1901, à Nazaire Lachance.

2e mar. à BLANCHE LEFEBVRE, 1893.

Tancrède, né 1897, étudiant en médecine.

J. **Québec, Hôpital-Général, 21 août 1896**

FISET, J.-NAPOLÉON (*alias* Léon), docteur-médecin, f. de JOSEPH— et d'ESTHER MORAIS ;

LAUZON, ROSE DE LIMA, f. de Robert—et de Geneviève Savard.

Marguerite et *Cécile*.

Comme son oncle Michel, ci-dessus nommé, M. le docteur L.-N. Fiset descend, par son aïeule paternelle, du célèbre Michel Sarrazin, " membre de l'Académie des Sciences (de Paris), conseiller et médecin ordinaire de Sa Majesté ", une des plus grandes et nobles figures de notre ancien régime français. (Voir l'intéressante notice de Mgr Laflamme sur *Michel Sarrazin*, dans les *Mémoires de la Société Royale*).

Voici qui établira plus clairement ce distingué lignage :

Souche : MICHEL SARRAZIN, b. 1672, f. de Claude, juge des seigneuries de Cîteaux, et de Madeleine de Bonnefoy, du diocèse d'Autun, Bourgogne ; s 9 septembre 1734, à Québec ;

HAZEUR, MARIE-ANNE, f. de François—et d'Antoinette Soumande.

Descendance :

1er degré **Sainte-Foy, 5 février 1746**

GAUTHIER DE VARENNES, Hippolyte, f. de René, seigneur du Cap de Varennes, et de dame LeMoine de Sainte-Hélène ;

SARRAZIN, LOUISE-CHARLOTTE, f. de feu Michel—et de Marie-Anne Hazeur.

2e degré, **Ancienne-Lorette, 1 février 1791**

Gauthier de Varennes, Étienne, f. d'Hippolyte, et de Charlotte Sarrazin ; Paquet, M.-Madeleine, f. de Louis—et de Geneviève LeMarié.

3e degré : Fiset, Joseph, et Adelaïde de Varennes, comme ci-dessus.

4e degré : Fiset, Joseph, et Esther Morais, comme ci-dessus.

5e degré : Fiset, Ls-Napoléon et Rose-de-Lima Lauzon.

Voir sur la famille Gauthier de Varennes une belle étude de M. l'abbé Ivanhoe Caron, dans le *Bulletin des Recherches Historiques*, 1917.

Avec reconnaissance et affection, nous offrons ces humbles notes au très bon et très habile spécialiste qui nous a rendu notre oreille gauche, un organe utile, quoi qu'on dise, au moins quand il faut s'en servir. Il va de soi que nous ne pensons pas pour si peu nous acquitter; que nous le voulons encore mions, parce que vouloir s'acquitter, c'est d'ordinaire vouloir se dégager, *quod Deus avertat !*..... en l'occurrence.

J. **Sainte-Foy, 23 janvier 1787**

Fiset, Pierre, f. de Joseph—et de Françoise (Roy-) Audy ;

Maufait, Ursule, f. d'André—et d'Ursule Moreau.

François Maufait (Maufet et Moffet), f. d'André—et d'Ursule Moreau, épousa à Québec, 23 janv. 1816, M.-Anne Brunet, f. de Jean, maître d'école, et d'Angélique Cotton.—Un fils de ces derniers, Félix, épousa, à son tour, le 10 mai 1853, à S.-Roch, Émilie Charland, sœur de Guillaume m. à Mathilde Canac-Marquis.

J. **Québec, Saint-Roch, 24 janvier 1859**

Fontaine, Victor-Edmond, f. d'Antoine—et de Madeleine Audet-Lapointe ;

Cantin, Louise, f. de Prisque—et de Marie Hébert-Lecompte.

J. **Ange-Gardien, 31 juillet 1883**

Fontaine, Victor, f. d'Hector—et de Cyrille (Louise) Quentin ;

Le François, Salomée, f. d'Alexis—et de Marie Montigny.

J. **Saint-Gervais², 11 janvier 1842**

FORTIER, Antoine, f. d'Antoine—et de Marie Royer (Rodier) ;

Boissonnault, Marcelline, veuve de Gabriel Aubé.

Antoine-Israël, b² 5 mai 1844.—*Pierre*, b² 1er nov. 1845.—*J.-Octave*, b² 19 mars 1848.—*Luce*, b² 22 mars et s² 11 août 1852.

J. **Saint-Henri, 8 septembre 1817**

Fortier, Charles, f. de Charles — et de Josette Leclerc ;

Fortier, Marie-Anne, f. de François — et de M.-Anne Gagné.

J. **Saint-Gervais, 12 avril 1790**

Fortier, Charles, f. de Guillaume—et de Marguerite Terrien ;

Leclerc, M.-Josette, f. de Jean-B.—et de Catherine Gautron.

J. **Saint-Gervais, 1er octobre 1821**

Fortier, Philippe, f. de Charles—et de M.-Josette Leclerc ;

Talbot, Ursule, f. de Joseph—et de Marie-Louise Blanchet.

J. **Saint-Jean-Port-Joli, 16 août 1860**

FORTIN, Édouard, f. d'Édouard—et de Geneviève Langelier ;

Dumas, Reine, veuve de Louis Jean (fille de Chrysostome — et de Marguerite Boissonnault).

J. **Saint-Jean-Port-Joli, 22 janvier 1878**

FORTIN, GEORGES, f. de Joseph—et d'Adéline Ouellet ;

TERRIAULT, ERNESTINE, min. de CYPRIEN—et de PRAXÈDE DUMAS.

M.-A. **Québec, Saint-Malo, 20 octobre 1900**

FORTIN, JOSEPH, veuf d'Eugénie Mercier ;

LALIBERTÉ, EUGÉNIE, f. de PIERRE — et d'ÉMILIE DALMASSE. (Eugénie L. est sœur de Mme Louis Canac-Marquis, de Saint-Malo).

J. **Saint-Jean-Port-Joli[2], 16 janvier 1827**

FOURNIER, HONORÉ, f. de Pierre—et de Marie-Anne Plante ; s[2] (dans l'église) 7 sept. 1842 (40 ans) ;

DUMAS, REINE, maj. de CHRYSOSTOME—et de MARGUERITE BOISSONNAULT ; s[2] (dans l'église) 4 juin 1866 (63 ans).

M.-Reine-Caroline, b[2] 10 janv. 1830 ; s[2] (dans l'église) 2 juin 1842.—*Pierre-Honoré-Frédéric*, b[2] 28 oct. 1832.—*Eric-Servule*, b[2] 23 août 1836.—*Henriette-Paméla*, b[2] 13 sept. 1841.

J. **Montmagny[2], 28 janvier 1891**

FOURNIER, JOSEPH, f. d'Alexis—et de Philomène Proulx ;

FISET, M.-SOPHRONIE-AMARYLDA, f. de LOUIS—et d'ANASTASIE COUILLARD-LISLOIS.

Une fille, *Alfrédine*, m[2] 1916, à Octave Rochefort.

J. **Saint-François de Montmagny, 3 février 1885**

FOURNIER, WILBROD-TÉLESPHORE, médecin, f. de l'hon. juge Télesphore—et de Hermine-Héloïse Demers ;

BOISSONNAULT, MARIE-GEORGIANA, f. de CYPRIEN—et de CATHERINE MORIN.

Le 21 mars 1917, sir François Lemieux donnait, à Québec, une conférence sur le juge Fournier, qu'il appelait le " Bayard du Barreau. " Sept fois battu aux élections, il entra au Parlement en 1870 comme député de Bellechasse. En 1874, sous e gouvernement McKenzie, il fut nommé ministre du Revenu intérieur. On le trouve plus tard Ministre de la Justice, et maître-général des Postes. En 1875, il était fait juge de la Cour Suprême, etc. Voir le *Chronicle* du 22 mars 1917.

J. **Ange-Gardien, 6 mai 1845**

FRADET, ANDRÉ, f. de feu André—et d'Angélique Larochelle ;

HUOT, DESNEIGES, f. de PIERRE—et de MARGUERITE MAROIS.

J. **Ange-Gardien, 11 juillet 1871**

FRADET, ANDRÉ, f. d'ANDRÉ—et de MARIE HUOT ;

GARIÉPY AGNÈS, maj. de Louis—et d'Agnès Côté.

Marie, Mme Beaudet et en 2es noces, Mme Léon Ruel.—*Joséphine*, m. à Isidore Vallée.

J. **Québec, N.-D., 19 février 1843**

FRÉCHETTE, JEAN-B., f. de Jean-B. — et de M.-Adélaïde Vallière;

HUOT, GENEVIÈVE, f. de JEAN — et de GENEVIÈBE RABY.

Flavien, non m., employé civil.

Ovide Fréchette, chevalier, consul général des États-Unis et de Colombie ; consul du Portugal, d'Espagne et du Chili, (depuis 1885 pour ces deux derniers postes).

G

J. **Château-Richer, 13 février 1849**

GAGNON, Abel, f. de Charles*—et de Judith Guay ;
Poulin, Julie, f. de Louis—et de Julie Provençal.

*Père de Judith, m. C.-R., 1847, à François.-X. Canac.

J. **L'Ange-Gardien, 25 juillet 1881**

Gagnon, Joseph-Abraham, veuf de Marie Vésina ;
Letarte, Marie-Alphonsine, f. d'Auguste—et de Marcelline Laberge.

J. **Château-Richer, 30 juin 1812**

Gagnon, Charles, f. de Bernard—et de Marguerite Simard ;
Castonguay (et Guay), Judith, f. de Frs-Sauveur—et de Victoire Grenon. (Parents de Judith, m. à François-X.- Canac).

J. **Lieu inconnu, 1854**

Gagnon, Charles, f. de Luc—et de Marguerite Quentin ;
Pouliot, Marguerite (*n.f.*).

J. **Ange-Gardien, 12 mai 1903**

Gagnon, Cyrille, maj. de Cyrille—et de Rose de Lima Huot ;
Mathieu, Marie, maj. de Joseph—et de Sédulie Prémont.

J. **Sainte-Famille, 18 août 1846**

Gagnon, François-X., f. d'Étienne—et de Madeleine Gaulin ;
Asselin, Julie, f. de Martin—et de Julie Jolin.

J. **Sainte-Famille, 1er août 1848**

Gagnon, Farnçois-X., f. de François—et de M.-Anne Gosselin ;
Asselin, Justine, f. d'André—et de M.-Réparate Guérard.
2e m., S.-Jean, 7 fév. 1854
Turcot, Anne, f. de Jean-B.—et de M.-Josette Fortier.
3e m., S.-Famille, 26 mai 1857
Turcot, Ombéline, f. de Marc—et de Justine Canac.

M.-A. **Saint-Jean, 11 juillet 1843**

Gagnon, François-X. (Berthier), f. d'Abraham—et de Reine Gagné;
Boissonnault, Christine, f. de Pierre—et d'Angélique Pepin.

J. **Sainte-Famille, 15 février 1814**

Gagnon, François, f. de François—et de Charlotte Deblois ;
Gosselin, M.-Anne, f. de Joseph—et de M.-Anne Pageau.

J. **Ange-Gardien, 5 février 1839**

GAGNON, JEAN, f. de feu Moïse—et de feu Angélique Mathieu ;
HUOT, CLOTILDE, f. de feu FRANÇOIS—et de feu URSULE QUENTIN.

M.-A. **Saint-Jean, 21 février 1862**

GAGNON*, JÉRÉMIE, f. de FRANÇOIS—et de FRANÇOISE TURCOT ;
ROYER, M.-ANNE, f. d'Abraham—et de Marguerite Audet.

*Père d'Eugène, m. à Léda C.-Marquis.

J. **Ange-Gardien, 12 février 1877**

GAGNON, JOSEPH (de S.-P., I.-O.) f. d'Abraham—et de DesAnges Vaillancourt ;
VÉSINA, MARIE, f. de LOUIS—et de JUSTINE TRUDEL.

J. **Ange-Gardien, 21 août 1827**

GAGNON, LUC, f. d'Étienne—et d'Hélène Tremblay (des Éboulements) ;
QUENTIN, MARGUERITE, veuve de Louis Fiset (fille de CHARLES — et de MARIE TRUDELLE.

J. **Saint-Laurent, I.-O., 30 juin 1903**

GAGNON, PAUL-EUG. f. de Gustave—et de Séphora Hamel ;
GOBEIL, BLANCHE, f. d'ANTOINE—et de BLANCHE GINGRAS.

J. **Saint-Pierre, 9 février 1847**

GAGNON, PIERRE, f. de CHS-FRANÇOIS—et de M.-ANNE GOSSELIN ;
PARADIS, CATHERINE, f. de Laurent—et de Catherine Vézina.
2e m. S.-Famille, 12 fév. 1866
PARÉ, MARIE, f. d'Ambroise—et de Marie Racine.

J. **Château-Richer, 24 janvier 1854**

GAGNON, PIERRE, f. de CHARLES—et de JUDITH GUAY ;
POULIN, FÉLICITÉ, f. de Louis—et de Julie Provençal.

J. **Château-Richer[2], 1er mai 1959**

GAGNON, PIERRE-CYRILLE, f. de Pierre—et de Constance Gravel ;
HUOT, MARIE-ROSE DE LIMA, née[2] 28 mai 1830, f. de PIERRE—et de M.-URSULE CANTIN ; déc.[2] 13 juil. 1902.
Cyrille, m. à Marie Mathieu.

M.-A. **Sainte-Famille, 22 février 1848**

GAGNON, RÉGIS, f. d'Étienne—et de Madeleine Gaulin ;
FAUCHER, JOSETTE, f. de JACQUES—et de JOSETTE GOSSELIN.

J. **Baie Saint-Paul, 1854**

GAGNON, SOLYME, f. de CHARLES—et de JUDITH GUAY ;
MORIN, MARIE.
2e m. Ch.-Richer, 18 août 1868
BOUCHARD, EUPHÉMIE, f. de Thomas—et de Luce Lacouline.

J. **Chicoutimi, 18 février 1889**

Gagnon, Trefflé, f. d'Abel—et de Zoé Bouchard ;
Vézina, Marie-Zoé-Adélaïde, f. de Jean—et d'Éléonore Laberge.

Jean-Emile-Herman, né 28 nov. 1889.—*J.-Adélard*, né 27 déc. 1891.

J. **Saint-François-du-Sud, 3 juillet 1900**

GAMACHE, Arthur, f. de Joseph—et d'Esther Boulet ;
Bolduc, Marie, f. d'Adolphe—et de Philomène Beaudoin.

J. **Ange-Gardien, 19 novembre 1867**

Gamache, Jean-B., f. de Louis—et d'Adéline Miville-Deschênes ;
Huot, M.-Élise, f. de Chrysostome—et de Marie Baudoin.

J. **Saint-François-du-Sud, 20 juillet 1875**

Gamache, Joseph, f. de Jean-B.—et d'Émérentienne Pelletier ;
Boulet, Esther, f. de Luc—et d'Angèle Boissonnault.

J. **Ange-Gardien, 19 juin 1917**

GARIÉPY, Édouard, f. de Pierre—et de Louise Gariépy ;
Gariépy, Eugénie, f. de Pierre—et de Marie Vézina.

J. **Ange-Gardien, 3 mai 1909**

Gariépy, François-Léon, f. de Louis—et de Philomène Audet-Lapointe ;
Laberge, Marie-Émilie, f. d'Elzéar—et de Thérèse Gariépy.

J. **Ange-Gardien, 18 novembre 1873**

Gariépy, Joseph, f. de Louis—et d'Agnès Côté ;
Garneau, M.-Célina, f. de François—et d'Angèle Proteau (ChB).

J. **Château-Richer, 24 janvier 1899**

Gariépy, Joseph, f. de Joseph—et d'Octavie Cauchon ;
Letarte, M.-Alvine, f. de Charles—et de Philomène Robitaille.

J. **Ange-Gardien, 19 octobre 1908**

Gariépy, Joseph-Eugéne, f. de Prisque—et d'Angèle Vésina ;
Matthieu, Louise-Eugénie, maj. de Joseph—et de Sédulie Prémont.

J. **Ange-Gardien, 24 novembre 1840**

Gariépy, Louis, maj. de Louis—et de Magdeleine Huot ;
Côté, Marie-Agnès, f. de Pierre—et de feu Jeanne Mathieu.

J **Ange-Gardien, 11 juillet 1871**

Gariépy, Louis, f. de Louis—et d'Agnès Côté ;
Lapointe (Audet-), Philomène, f. de Louis—et de Geneviève Fradet.

Louis Gariépy et Marie Trépanier. *Voir* note à Huot, Pierre, m. à Marguerite Gagnon.

J. Ange-Gardien, 6 juin 1887

Gariépy, Pierre, f. de Louis—et d'Agnès Côté ;

Gariépy, Marie-Louise, f. de Joseph—et de Basilisse Provost.

J. Québec, Saint-Jean, 12 février 1908

GARNEAU, Alfred, M.D., f. de Louis-Honoré—et de Laura Vézina ;

Giguère, M.-Anne, f. de Jean-B.—et de Marie Genest.

J. Ange-Gardien, 22 avril 1856

Garneau, François, f. de Gabriel—et de Geneviève Vésina ;

Bourbeau, Marie, f. de Jean-Bte—et de Magdeleine Vésina.

J. Ange-Gardien, 28 novembre 1882

Garneau, Jos.-Zéphirin, f. de François-Xavier—et d'Angèle Croteau;

Bourbeau, M.-Belzémire, f. d'Étienne—et d'Euphrasie Julien.

J. Lévis, Saint-David, 3 juin 1902

Garneau, Louis, f. de Louis-Honoté—et de Laura Vézina ;

Veilleux, M.-Amanda-Emma, f. de Charles—et de M.-Délina Couture.

Gérant de la Caisse d'Économie à S.-Roch; déc. 1917.

J. Québec, Notre-Dame, 6 juin 1876

Garneau, Louis-Honoré, f. de François-Xavier—et d'Esther Bilodeau ;

Vésina, M.-Scolastique-Laura, f. de François—et d'Éléonore Rinfret.

Donnons en passant la parenté de Mathilde Canac avec l'historien Garneau.

Souche : Louis Quentin, m. A.-G., 1701 à Marie Mathieu.

Descendance :

I	A.-G., 7 nov. 1718, François Garneau, f. de François et de Louise Carreau—Marie Quentin, f. de Ls et de Marie Mathieu (b. 1702).	St-Pierre, I.-O., 1743, Charles Quentin, f. de Louis et de Marie Mathieu, (b. 1716) :—Ursule Leclerc ;
II	Pte-aux-Tr. Q., 30 janv. 1751, Jacques Garneau et Charlotte de La Rue.	Ch.-Rich., 1799 : Louis Quentin et Louise Doyon ; 1822 :
III	Jacques Garneau et Geneviève Lainé-Laliberté.	1822 :M.-Louise Quentin et Pierre Canac;
IV	S. Augustin, 25 juil. 1808 : François-Xavier Garneau et Gertrude Amiot :	1846 : Mathilde Canac et Guillaume Charland.
V	Frs-Xavier (l'historien) m. S.-R., Q., 25 août 1835, à Esther Bilodeau.	

J. Saint-Aubert, 9 novembre 1886

GAUDREAU, Lucien, f. de Joseph—et de Justine Maurais ;

Chouinard, M.-Élisa, f. d'Élie—et de Caroline Dumas.

J. **Québec, N.-D., 11 mai 1898**

GAUDRY, Jos.-Louis-Harry, f. de Tancrède—et de Malvina Goulet ;

Audet, M.-Clotilde-Apolline, f. de François—, N.P., et d'Alexina Gaudry.

J. **Québec, Saint-Jean, 16 octobre 1911**

Gaudry, Marc, f. de Tancrède— et d'Émilie-Malvina Goulet ;

Frenette, Marie-Ange, f. d'Eugène—et de Marie Doré.

J. **Rivière-du-Loup, 10 octobre 1870**

Gaudry, Basile-Tancrède, f. de Charles-Hippolyte—et de M.-Julie Gagné ;

Goulet, Malvina, f. de Charles—et d'Émilie Laberge.

Un fils de Tancrède, Maurice, m. oct. 1915, Littleton, Pen., à Edith Allen.

J. **Saint-François, I.-O., 8 février 1848**

GAULIN, Charles, f. de Jean—et de Marie Doyon ;

Dompierre, Delphine, min. de Joseph—et de Madeleine Lachance.

J. **Château-Richer, 14 juillet 1807**

Gaulin, Jean, f. de François—et de Marguerite Fortier ;

Doyon, M.-Angélique, f. de Jean-Bte.—et d'Angélique Lefrançois.

J. **Saint-Jean, I.-O., 23 janvier 1844**

Gaulin, Jean-Baptiste, de S.-Frs, f. de Jean—et de Marie Doyon ;

Toussaint, Justine, min. de Pierre—et de Justine Fortier.

J. **Saint-François de Montmagny[2], 2 août 1831**

Gaulin, Joseph (de S.-Vallier), maj. de Joseph—et de Geneviève Collet ;

Boissonnault, Marguerite, min. de Pierre—et de Marguerite Roulleau; s[2] 12 sept. 1833 (22 ans).

Anonyme, s[2] 30 mai 1832—*J.-Pierre*, b[2] 27 juil. 1833.

J. **Québec, Notre-Dame, 16 mai 1882**

GAUMONT, Alphonse, f. de Louis—et d'Adèle Audet ;

Picher, Camille, f. d'Édouard—et d'Adélaïde Vézina.

J. **Québec, N.-D., 9 octobre 1888**

Gaumond, Joseph, f. de Louis — et d'Adèle Audette ;

Picher, M.-Alma, f. de François-X.— et de Félicité de Villers.

J. **Sainte-Famille, 10 janvier 1898**

GAUTHIER, Joseph, min. de Lumina (*ita*) — et de Malvina Taché ;

Turcotte, M.-Emma, f. de Joseph—et de Célina Vaillancourt.

J. **Sainte-Famille, 24 février 1908**

GAUTHIER, JOSEPH-FÉLIX (Malbaie), f., min. de François—et de M.-Malvina Taché ;

FAUCHER, MARIE-ALEXINA, f. de JOSEPH—et d'ALEXINA ASSELIN.

J. **Saint-François de Montmagny, 12 juin 1882**

GAUVREAU, CHARLES-NARCISSE, écr.-médecin à S.-Isidore, f. de Charles—et de Marie-Angèle Genest ;

JONCAS, MARIE-LÉONIDE, f. de LUC—et de CATHERINE MORIN ; d. 1910.

J. **Lac-au-Saumon, Matane, 27 juin 1916**

GERMAIN, J.-ÉTIENNE, M.D., f. de Ferdinand—et de Marie Paquin* ;

TREMBLAY, M.-JEANNE, f. de LÉANDRE—et d'ÉLÉONORE GOBEIL.

*Sœur du Dr C.-R Paquin, de Québec.

J.-B. et J. **Saint-Narcisse de Champlain, 24 septembre 1866**

GERVAIS, FRANÇOIS, veuf de (*le nom manq.*) Gervais ;

MARCEAU, M.-VITALINE, f. de PHILIPPE—et de M.-LISA VEILLET.

J.-B. et J. **Saint-Narcisse de Champlain, 24 septembre 1867**

GERVAIS, LOUIS-ELZÉAR, f. de François—et de Caroline Trépanier ;

MARCEAU, MARIE, f. de PHILIPPE—et d'OLIVE MARCEAU.

J. **Saint-Jean-Port-Joli, 10 janvier 1905**

GIASSON, ALFRED, f. d'ESDRAS—et d'ARTHÉMISE DUMAS ;

BLANCHET, ALICE, f. de JOSEPH—et d'ANTOINETTE DUMAS.

J. **Saint-Jean Port-Joli, 4 mai 1909**

GIASSON, ALFRED, f. d'ESDRAS — et d'ARTHÉMISE DUMAS ;

OUELLET, BLANCHE, f. de Napoléon—et d'Eugénie Dupont.

J. **Sainte-Louise, 16 juillet 1912**

GIASSON, EDMOND, f. d'ESDRAS—et d'ARTHÉMISE DUMAS ;

BOURGAULT, EMMA, f. de Magloire—et de Philomène Pelletier.

J. **Saint-Jean-Port-Joli², 25 janvier 1876**

GIASSON, ESDRAS, arpenteur, f. de Marcel—et de Fridoline Boucher ;

DUMAS, ARTHÉMISE, f. d'EUGÈNE—et de LUCE MARCOTTE.

J.-Eugène, b² 25 mars 1877 ; s² 24 mars 1879.—*Jean-Baptiste-Alfred*, b² 10 sept. 1878.—*M.-Anne-Lucilla*, b² 22 août 1882.—*M.-Louise-Arthémise*, b² 30 déc. 1883 ; m. à Eugène Maynard.—*J.-Alphonse-François-X.*, b² 28 mars 1886.—*Edmond-Albert*, b² 13 sept. 1888.

J. **Québec, Jacques-Cartier, 12 janvier 1904**

GIGUERE, JOS.-CLÉOPHAS, f. de MAGLOIRE—et de DÉLINA CARON;

GOULET, ANNA-MARIE, f. de David-Onésime—et de Malvina Lizotte.

Marchand de nouveautés, rue S.-Jean.

M.-A. **Sainte-Famille, 30 juillet 1839**

Giguère, François-X., f. de François—et de Marie Vaillancourt ;
Faucher, M.-Adélaïde, f. d'Ignace—et de Louise Beaucher.

J. **Sainte-Anne de Beaupré, 22 avril 1873**

Giguère, Louis, f. d'Onésime—et de M.-Félicité Saint-Hilaire ;
Lessard, Luce, f. d'Édouard—et de Christine Paré.

J. **Québec, Saint-Roch, 4 février 1856**

Giguère, Magloire, f. Pierre—et de Marie Thivierge ;
Caron, Délina, f. de Célestin—et de M.-Véronique Chouinard.

Joseph, dj.— *Alphonse*, m. à Rosina Giroux (une fille, Corinne).— *Amanda*, m. à S.-Sauv., à Joseph Thivierge (Enf: Rosina, Albert, M.-Ange, Léopold, Joseph).— *Arthur*, m. à Catherine Coogan.— *Alvine*, m. S.-Sauv., à Guillaume Bertrand (Charles-Henri et Cécile). —*Emma*, m. S.-Sauv., à Alphonse Plante (Paula, Gérard, Françoise, Irène, Magloire, Gemma).— *Joseph* (*Cléophas*), m. à Anna Goulet (Marguerite, Paul-Émile, Thérèse, Cécile, Alphonse, Louis, Charles-Henri, Marie-Jeanne).— *Délina*, m. à Joseph Douville (Edgar, Marie-Jeanne, Gilberte, Maurice, Jean-Paul, Roland, Gérard).
2e mar. à Théotiste Breton, et 13 autres enfants.

Ces notes et beaucoup d'autres nous ont été communiquées par la famille.

J. **Ange-Gardien, 11 février 1890**

GINCHEREAU, François, f. de Frs-Xavier—et de Jos.-Olympe Fiset ;
Légaré, Marie, f. de Charles—et d'Apolline Mathieu.

J. **Ange-Gardien, 21 février 1854**

Ginchereau, Frs-Xavier, f. de Joseph—et de Marg. Lainé-Laliberté;
Fiset, Jos.-Olympe, f. de Louis—et de Marguerite Quentin.

J. **Sainte-Agathe, 15 octobre 1889**

GINGRAS, Arcade, de Fabian House, White Mountains, N.-H., f. d'Ambroise—et d'Elmire Roger ;
Boissonnault, Berthilde, f. de Vital—et de Constance Morin.

J. **Québec, Notre-Dame, 8 janvier 1884**

Gingras, Marie-Arthur, f. de Ferdinand—et de Rosalie Gingras ;
Picher, M.-Joseph-Wilhelmine, min. d'Edouard—et d'Adélaïde Vézina.

J. **Québec, Saint-Roch, 25 mai 1858**

Gingras, Jérôme, f. de Jean-B.—et de M.-Anne Ouvrard-LaPerrière;
Vézina, Marie-Adéline, f. de Charles—et de Marguerite Cloutier.

Treize enfants décédés jeunes presque tous. *Amanda* et *Alice*, toutes deux à l'Hôtel-de-Ville de Québec, comme secrétaires, pendant 23 ans.—*Odilon*, m. à Lawrence, 1909, à Mlle Ouellet (*n.f.*).

J. Ange-Gardien, 23 avril 1895

GIRARD, Joseph, maj. d'Esprit—et de Léocadie Lalancette ;
Lefrançois, Marie-Hermine, veuve de François Tremblay (fille d'Alexis—et de Marie Montigny).

J. Saint-Jean, I.-O., 12 février 1798

GOBEIL, Antoine, f. d'Antoine—et d'Angélique Pouliot ;
Curodeau, Charlotte, min. de Pierre—et de Marguerite Gosselin.

Josette, m. S.-Jean, 1830, à Pierre Pouliot.

J. Ottawa, 17 septembre 1877

Gobeil, Antoine, f. d'Antoine—et d'Éléonore Pouliot ;
Gingras, Blanche, f. de Jules-Fabien—et de Philomène de Montigny.

Ancien député-ministre, aux Communes, sous le Gouvernement-Langevin.

Blanche, m. à Paul Gagnon. — *Renée*, m. à Léandre Tremblay.—*Jean-Robert*, m. à Jeanne Bouffard.—*Maurice*, déc. jeune.

J. Saint-Jean, I.-O., 23 janvier 1826

Gobeil, Antoine, f. d'Antoine—et de Charlotte Curodeau ;
Pepin-Lachance, Cécile, f. de Jean-Marie—et de M.-Anne Coulombe.

Cécile, m. à S.-Jean, 1851, à Pierre Fontaine.—*Emilie*, m. S.-Jean, 1856, à Jean-B.. Emond.—*Antoine* ci-dessous.

J. Saint-Jean[2], I.-O., 28 octobre 1850

Gobeil, Antoine, f. d'Antoine—et de Cécile Pepin-Lachance ;
Pouliot, Éléonore, f. de François—et de M.-Josette Blouin.

Marie-Eléonore, m. à Léandre Tremblay.—*Antoine*, ancien député-ministre susdit.—*Joseph*, m. Syracuse, à Loretta Fowler ;—et 8 autres enfants (*n.f.*).

D'un second mariage avec Marie Fortier, Antoine Gobeil eut de nouveau 11 enfants. Deux fois onze font...

J. Saint-Jean, I.-O., 16 août 1772

Gobeil, Antoine, f. de Barthélemy—et de Marguerite Thivierge ;
Pouliot, Angélique, f. de Charles—et de Geneviève Godbout.

Cet Antoine était frère de Barthélemy, marié à Rose Dorval et père d'Antoine m. à Geneviève Canac (voir 2e part.).

J. Saint-Jean, I.-O.[2], 27 janvier 1835

Gobeil, Jean, f. d'Antoine—et de Charlotte Curodeau ;
Gosselin, Charlotte, f. de Laurent—et de Charlotte Thivierge.

Philomène, m[2] 1859, à Félix Delisle.

J. Saint-Jean, I.-O., 8 janvier 1861

Gobeil, Jean, f. de Jean—et de Charlotte Gosselin ;
Mignault, Flore, f. de Victor—et d'Euphrosyne Bourget.

J. Québec, Notre-Dame, 18 juin 1918

Gobeil, Jean-Robert, f. d'Antoine—et de Blanche Gingras ;
Bouffard, Jeanne, f. de Jean—, avocat, et d'Emma Campbell.

J. **Baie Saint-Paul, 30 octobre 1912**

Gobeil, Jules, f. d'Antoine—et de Blanche Gingras ;

Danais, Albertine, f. de Joseph — et d'Isabelle Sleven.

J. **Saint-Jean, I.-O., 24 janvier 1837**

Gobeil, Pierre, f. d'Antoine—et de Charlotte Curodeau ;

Langlois, Justine, f. de Prisque—et de Marguerite Fortin.

J. **Québec, Saint-Jean, 3 juin 1912**

GODIN, Arthur, f. de Léon—et de M.-Alma Dolbec ;

Charland, M.-Joséphine, f. de Joseph—et de M.-Mathilde Anctil.

J. **Québec, Saint-Jean, 14 février 1887**

Godin, Léon, f. de Félix—et de Marguerite Maheux ;

Dolbec, Marie-Alma, f. de Charles—et de Marguerite Huot.

Arthur.—Jean.—Charles.—Yvonne, m. à Elzéar Guillemette.—*M.-Jeanne.* Cinq enf. décédés.

J. **Sainte-Famille, 2 février 1869**

GOSSELIN, François-X., f. d'Édouard—et de Marcelline Chatigny ;

Leblond, Julie, f. de Jean-B.—et de Marie Coulombe.

J.-B. **Saint-Jean, 30 avril 1860**

Gosselin, Laurent, veuf de Charlotte Thivierge ;

Demeule, Marie, f. de Joseph—et de M.-Marguerite Boissonnault.

M.-A. et J. **Saint-Laurent, 29 juillet 1879**

Gosselin, Pierre, de S.-Germaine, f. de François—et de M.-Françoise Létourneau ;

Boissonnault, Belzémire, f. de Damse—et d'Ombéline Terrien.

J. **Québec, Couvent de Bellevue, 18 janvier 1887**

(*Acte au Régistre de S.-Jean*)

Gosselin, Valère, écr.-notaire, f. de François-X.—et de Henriette Pepin-Lachance ;

Laberge, M.-Rosalie-Lucie, f. de Joseph-Auguste—et de Mary-Elisabeth Wheeler.

Frère de Mgr François-Xavier Gosselin, Prélat Domestique de Sa Sainteté, curé de Notre-Dame de Lévis, ordonné par Mgr Baillargeon, le 17 oct. 1869 ; vicaire à S.-Roch, 1869-76; curé de S.-Roch, 1876-85 ; de S.-Joseph de Beauce 1885-95, où il a reconstruit le presbytère en 1892. A Lévis, depuis 1895, Mgr Gosselin a fondé un monastère des Sœurs du Précieux-Sang et un patronage des Frères de Saint-Vincent de Paul.

Ascendance : François-X. Gosselin, m. S.-Laurent, 1844, à Henriette Pepin-Lachance.—Antoine, m. S.-L., 1801, à Catherine Chabot.—Antoine, m. S.-L. 1762, à Madeleine Baillargeon.—Gabriel, m. S.-L., 1718, à Marguerite Lemelin.—Ignace, m. S.-Pierre, 1683, à Marie Ratté.—Gabriel, m. Québec, 1653, à Françoise Lelièvre.

Lucie, 1890, m. à J.-P.-Augustin Gravel, avocat.—*Valérie*, 1892, m. à Godefroid Gourdeau.—*Imelda*, m. 1893, à J.-Valmore-Armand

Planche 44. — R. P. Paul Charland, O.P. — Rév. Mère Marie-Cécile, O.P. — R. P. Vincent Charland, O.P.

de Billy.—*Marie-Ange*, 1894, m. à Raoul-Georges Gourdeau.—*Adrienne*, 1895.—*Béatrice*, 1896.—*J.-Auguste*, 1897, enrôlé dans le Corps des Aviateurs (*Royal Air Force*), et devant partir pour l'Europe en sept. (1918).—*Yves*, 1899, enrôlé volontaire dans le Bataillon Laval ou C. O. T. C. (*Canadian Officers Training Corps*) ; parti pour l'Europe le 28 juillet (1918).—*Armand*, 1900 ; décédé.—*Bernadette*, 1902.—*Laurent*, 1905.

J. **Québec, Saint-Roch, 26 juin 1905**

GOULET, Amédée, f. d'Alphonse—et de Louise Tremblay ;
Gagnon, Alma, f. d'Honoré—et de Delphine Morel.

J. **Ange-Gardien, 7 septembre 1869**

Goulet, Alphonse, f. d'Olivier—et de Magdeliene Fortier ;
Tremblay, Louise, f. de feu Jean-Baptiste—et de Marie-Ursule Desbiens.

J. **Québec, Saint-Roch, 28 octobre 1884**

Goulet, Jean-Bruno, veuf de Marguerite Beaudoin ;
Gobeil, M.-Philomène, f. de feu Antoine—et de Scolastique Vaillancourt.

J. **Québec, Saint-Roch, 9 février 1841**

Goulet, Charles, f. de Louis—et de Catherine Huot ;
Laberge, Émilie, f. de Pierre—et de Louise Marois ; déc. à Rivière du Loup, 13 juin 1870 (51 ans, 10 ms).

J. **Québec, Saint-Roch, 26 juin 1917**

Goulet, Charles-Eugène, f. de Lactance — et d'Alphonsine Charest ;
Garant, Marie-Louise, f. de Vilbon — et de M.-Sédulie Venière.

J. **Ange-Gardien, 7 novembre 1883**

Goulet, David-Alfred, f. de Louis—et de Philomène Pepin ;
Mathieu, Lydwine, f. de Louis—et d'Adélaïde Legaré.

J. **Québec, Saint-Roch, 18 mai 1852**

Goulet, David-Samuel, f. d'Olivier—et de Magdeleine Fortier ;
Saint-Pierre (Dessaint-), Adèle, f. min. de Joachim — et de Théotiste Anctil.

J. **Fraserville, 1er septembre 1869**

Goulet, Elzéar-Pierre-Alphonse, f. de Charles—et d'Émilie Laberge ;
Plourde, Marie, f. de Michel—et de Sophie Alexandre.

J. **Beauport, 3 septembre 1907**

Goulet, Émile-Ernest, f. de Lactance—et d'Alphonsine Charest ;
Marcoux, Albertine, f. d'Isidore—et d'Odélie Grenier.

J. **Québec, Saint-Roch[2], 19 juillet 1870**

Goulet, Épiphane, f. d'Olivier—et de Magdeleine Fortier ;
Mathieu, Philomène, f. maj. de François-Xavier—et d'Angèle Pouliot.

2e mar.[2] 14 nov. 1904

Savard, M.-Philomène, veuve de Joseph Pagé.

J. **Ange-Gardien, 4 juillet 1796**

Goulet, François, f. de Louis—et de Marie Quentin ;
Marois, Marie, f. de François-Magloire—et de Catherine Quentin.

Ci-après les mariages des fils. Pour les filles, voir David Canac, Claude Bélanger, Prisque Huot, Joseph Dussault, François Fafard.

J. **Château-Richer, 26 octobre 1824**

Goulet, François-Epiphane, f. de Louis—et de Catherine Huot ;
Huot, Julie, f. de François—et d'Ursule Quentin.

J. **Château-Richer, 25 février 1851**

Goulet, François-Louis, f. de Frs-Épiphane—et de Julie Huot ;
Rhéaume, M.-Rose-de-Lima, f. de Frs.-Réné—et de Marie Jacob.

J. **Ange-Gardien, 11 novembre 1828**

Goulet, François-Xavier, f. de François—et de Marie Marois ;
Roy, Josette, maj. de Laurent—et de Barbe Marceau.

2e mar., Beauport, 1861, à Rose Maheux.

J. **Ange-Gardien, 12 janvier 1858**

Goulet, François-Xavier, f. de Frs-Xavier—et de Josette Roy;
Vésina, Sophie, f. de François—et de M.-Anne Bureau.

J. **Ange-Gardien, 12 février 1867**

Goulet, Herménégilde, f. d'Olivier—et de Magdeleine Fortier ;
Tremblay, Georgine, min. de Jean-B.—et d'Ursule Desbiens.

J. **Québec, Hôtel-Dieu** (acte à Notre-Dame), **5 février 1884**

Goulet, Charles-Irénée, f. de Frs-Épiphane—et de Julie Huot ;
Sirois, M.-Octavie-Célina, f. de François—et d'Émilie Beaulieu.

J. **Ange-Gardien, 18 juin 1861**

Goulet, Joseph, f. d'Olivier—et de Magdeleine Fortier ;
Huot, Philomène, min. de feu Jacques—et de Véronique Huot.

J. **Fraserville, 16 janvier 1872**

Goulet, Lactance (Frs-X.-L.), f. de Charles—et d'Émilie Laberge ;
Bérubé, Palmyre, f. de Jean-B.—et d'Arsène Soucy.

2e mar. Saint-Roch, 13 juin 1876

Charest, Alphonsine, f. de Jean—et d'Angèle Lévesque.

3e mar. Saint-Roch, 23 sept. 1907
MORENCY, JOSÉPHINE, veuve de Rodolphe-Ernest Dion.

J. Beauport, 8 novembre 1853
GOULET, LÉON, f. d'OLIVIER—et de MAGDELEINE FORTIER ;
GIROUX, MARIE-ÉDESSE, f. de François-Xavier—et de Marie-Louise Laberge.

J. Québec, Saint-Roch, 14 juillet 1885
GOULET, LÉONIDAS-MAXIME, f. de CHARLES—et d'ÉMILIE LABERGE;
MORENCY, M.-SARA-ALMA, f. de Louis-Nazaire—et de Geneviève Payette.

J. Saint-Gervais, 18 août 1829
GOULET, LOUIS, f. de FRANÇOIS—et de MARIE MAROIS ;
LACOMBE, ADELAÏDE, maj. de Charles—et d'Hélène Gosselin.

J. Saint-Jean, I.-O., (date inconnue)
GOULET, LOUIS, f. de LOUIS—et de PHILOMÈNE PEPIN ;
GENDREAU, CÉCILE (*n.f.*).

J. Ange-Gardien, 10 février 1855
GOULET, LOUIS, f. d'OLIVIER—et de MAGDELEINE FORTIER ;
PEPIN, PHILOMÈNE, min. de Jean-Baptiste—et de Françoise Goulet.

J. Québec, Saint-Roch, 22 septembre 1902
GOULET, LOUIS-EDMOND, f. de SAMUEL*—et d'ODILE DESSAINT-SAINT-PIERRE ;
DUPUIS-SAINT-MICHEL, M.-ERNESTINE, f. de Pierre—et de Philomène Côté.

*Ce Samuel est de la lignée que nous étudions (*nf*).

J. Ange-Gardien, 1er octobre 1861
GOULET, JOSEPH-OCTAVE, f. de FRS-XAVIER—et de JOSETTE ROY;
RHÉAUME, ROSE, veuve de Louis Goulet (3e degré).

J. Ange-Gardien[2], 6 février 1827
GOULET, OLIVIER (de Chs-Bourg), f. de feu FRANÇOIS—et de MARIE MAROIS ;
FORTIER, MAGDELEINE, min. de Jean-François—et de feu Nathalie Mathieu ; décédée[2] 13 fév. 1888 (84 ans).

Herménegilde.—Joseph.—Léon.—Samuel.—Epiphane. — Louis.—Delphine.—Eléonore.—Marcelline, religieuse de l'Hôtel-Dieu, Mère Saint-Olivier (*n.f.*).

J. Saint-Roch, 19 juin 1838
GOULET, PIERRE, f. de feu FRANÇOIS—et de MARIE MAROIS ;
BOULIANNE, ÉLISABETH, min. de Thomas—et de Rosalie St-Hilaire.

Douze enfants décédés jeunes, sauf *Delphine*, *Eléonore* et *Alvine*, ou les dames Théodore Tremblay, Édouard Bédard et Édouard Hallé.

J. **Saint-François de Montmagny, 12 octobre 1863**

GOULET, PIERRE-JOSEPH, f. de Joseph—et de Marguerite Bouchard ;

BOISSONNAULT, MARIE-MALVINA, f. de PIERRE—et de RESTITUTE LAFRENAYE.

J. **Québec, Notre-Dame, 5 juillet 1915**

GOURDEAU, GASTON, f. d'Alphonse, assistant-gérant-général de la Caisse d'Économie—et de Monica Sharples ;

MATHIEU, M.-LÉA-ROSE-CÉCILE, f. de LOUIS-JOSEPH —et de feu MATHILDE LABERGE.

Le nom complet est Gourdeau de Beaulieu. Éléonore de Grandmaison, veuve en premières noces, d'Antoine Boudier, sieur de Beauregard, et en deuxièmes noces, de François de Chavigny de Berchereau, plus tard de Chavigny de La Chevrotière, épousa, le 13 août 1652, Jacques Gourdeau, sieur de Beaulieu. Notons que le mariage fut célébré à l'Ile d'Orléans, " dans la chapelle du lieu ", dit l'acte inscrit au registre de Québec. Peut-être s'agit-il d'une simple habitation particulière où s'accomplissaient de temps en temps les fonctions sacrées, et peut-être encore chez le sieur Gourdeau lui-même : un point intéressant pour les historiens.—D'après M. P.-Georges Roy, tous les Gourdeau de l'Ile d'Orléans et de Québec descendent de cette femme célèbre (*La famille de Chavigny de la Chevrotière*, 1916, p. 11).

J. **Beauce, Saint-Joseph, 27 avril 1914**

GOURDEAU (SHARPLES-), GODEFROY, f. d'Alphonse—et de Monique Sharples ;

GOSSELIN, M.-VALÉRIE, f. de VALÈRE—, N.P., et de MARIE-LUCIA LABERGE.

J. **Beauce, Saint-Joseph, 19 novembre 1917**

GOURDEAU, RAOUL-GEORGES, f. d'Alphonse—et de Monica Sharples ;

GOSSELIN, M.-ANGE-CLARA, f. de VALÈRE—et de LUCIE LABERGE.

J. **Québec, Saint-Roch, 13 juillet 1903**

GRAVEL, ADÉLARD, f. de Prosper-Édouard—et d'Émilie Donaldson;

GOULET, M.-ANNA-CLARA, f. de LACTANCE — et d'ALPHONSINE CHAREST.

J. **Beauce, Saint-Joseph, 15 août 1916**

GRAVEL, J.-PIERRE-AUGUSTIN, avocat, f. de Joseph—et de Louise Caroline Roy (de S.-Romuald) ;

GOSSELIN, M.-LUCIE, f. de VALÈRE—et de LUCIA LABERGE ; s. à S.-Romuald, 15 oct. 1918.

De la société Pentland, Stuart, Gravel et Thompson, Québec.

J. **Château-Richer, 20 août 1839**

GRAVEL, IGNACE (de S.-Roch, Q.,), f. d'Ignace—et d'Angélique Crépin ;

BLEAU, THÉOTISTE, f. de LOUIS—et de CATHERINE PARÉ.

J. **Château-Richer, 24 octobre 1876**

GRAVEL, PIERRE, f. de Pierre—et de Félicité-Virginie Gravel ;

PRÉMONT, M.-JOSÉPHINE-EUGÉNIE, f. de JOSEPH—et de LUCILLE HUOT.

J. **Québec, Saint-Roch, 12 juin 1893**

GUAY, Alexis, f. d'Alexis—et de Démerise Létourneau ;

Goulet, Azilda-Félixine, f. d'Alphonse — et de Marie-Louise Tremblay.

J.-B. **Sainte-Famille, 21 novembre 1854**

Guay, Jacques, f. de Jérôme—et de Thérèse Faucher ;

Paradis, Adélaïde, f. d'Ignace—et de Marguerite Beaucher-Morency.

M.-A. **Sainte-Famille, 19 juillet 1831**

GUÉRARD, François, f. de François—et de Pélagie Turcot ;

Faucher, Thérèse, f. d'Ignace—et de Louise Beaucher.

J.-B. et M.-A. **Sainte-Famille, 29 janvier 1856**

Guérard, Louis, f. de Jacques—et de Henriette Lognon ;

Pepin-Lachance, Cécile, f. de Louis—et de Vénérande Audet.

J. **Kamouraska[2], 29 janvier 1894**

GUÉRETTE, Alfred, f. de Jean-Baptiste—et d'Eugénie Bouchard ;

Couillard-Dupuis, M.-Hedwidge, f. de Paul—et de M.-Hedwidge Dugal.

J.-Charles-Alfred, b[2] 31 oct. 1894.—*J.-Louis-Ernest*, b[2] 26 sept. 1895.—*M.-Célina-Hedwidge*, b[2] 7 oct. 1896 ; s[2] 4 août 1897.—*M.-Zoé-Alice*, b[2] 7 oct. 1896 et s[2] 2 août 1897.

J. **Sainte-Anne de Beaupré, 31 juillet 1866**

GUÉRIN SAINT-HILAIRE, Cléomène, veuf de Delvie Simard ;

Simard, Philomène, f. de Barthélemy—et d'Élisabeth Piché.

J. **Québec, Saint-Jean, 23 août 1915**

GUILLEMETTE, Joseph-Elzéar f. de Pierre—et d'Amanda Laflamme ;

Godin, Marie-Yvonne, f. de Léon—et de M.-Anna Dolbec.

J. **Saint-François de Montmagny, 19 novembre 1867**

Guilmette, Vilbon, f. d'Isidore—et de Julie Lemieux ;

Boissonneau, Célanire, f. de Vital—et de Constance Morin.

H

J. **Québec, Saint-Sauveur, 2 octobre 1871**

HALLÉ, Jos.-Édouard, f. de J.-Édouard—et de Zoé Angers ;

Goulet, Alvine, f. de Pierre—et d'Élise Boulianne.

M.-A. **Saint-Jean, I.-O., 24 janvier 1832**

HÉBERT-LECOMPTE, François, f. de François—et de Josette Côté ;

Boissonnault, Julie, f. de Jean-François—et de Julie Pouliot.

M.-A. **Sainte-Anne, 29 juillet 1879**

HÉBERT, LOUIS, f. de FRANÇOIS—et de CLOTILDE DROUIN ;

VAULT, PHILOMÈNE, veuve de Thomas Michel.

Père de François, m. à Philomène Canac.

J. **Québec, Saint-Sauveur, 24 juin 1901**

HOUDE, JOSEPH-ARTHUR, f. de Nazaire—et de Vitaline Desrochers ;

LABERGE, ALMA, f. d'OCTAVE—et de GEORGIANA DUFRESNE.

J. **Lévis, N.-D., 8 novembre 1892**

HOUSSIN DE SAINT-LAURENT, M. le baron LOUIS, f. d'Émile-Auguste—, de Soulay-l'Abbaye, Orne, France—et d'Isabelle-M.-Julie Gaune de Beaucoudrey ;

DUPRÉ, EMMA, veuve de J.-Édouard Buteau-Turcotte (fille d'ANTOINE-ÉDOUARD—et de JULIE LEBLOND).

M. le baron Houssin de Saint-Laurent, vice-consul de France à Québec, au moment de son mariage, fut ensuite consul à Madagascar, Saint-Sébastien (Espagne), en Californie, à Chicago.

J. **Kamouraska[2], 31 juillet 1906**

HUDON-BEAULIEU, JOSEPH, f. de Joseph—et de Célanire Raymond ; s.[2] 16 juil. 1915, noyé accidentellement à Québec ;

COTTIN-DUGAL, MARIE-ALBERTINE, f. de CHARLES—et de HENRIETTE COUILLARD-DUPUIS.

J.-Charles-Gérard, b[2] 14 mai 1907.—*J.-Louis-Gérard*, b[2] 16 mai 1909.—*M.-Anne-Marguerite*, b[2] 17 mars 1913.—*J.-Georges-Albert*, b[2] 2 fév. 1915.

J. **Ange-Gardien[2], 20 janvier 1852**

HUOT, ANTOINE, f. de FRANÇOIS—et d'ANGÉLIQUE BRETON ;

CÔTÉ, JULIE, maj. de Pierre—et de Marie-Jeanne Mathieu.

2e mar.[2] 1867, à Vitaline Maheux.

L'aimable contingent des Huot nous vient des Quentin, par suite des fréquentes alliances des deux familles.

J. **Ange-Gardien, 11 février 1890**

HUOT, ANTOINE-ALPHONSE, f. d'Antoine—et de Vitaline Maheu ;

VÉSINA, MARIE-ALMA, f. de JOSEPH—et de HENRIETTE VÉSINA.

J. **Lieu inconnu, vers 1875**

HUOT, CHARLES, f. de MICHEL—et de MARGUERITE QUENTIN ;

BERGERON, VITALINE.

Ce mariage a échappé à toutes nos recherches, mais une sœur de ce Charles Huot, madame LaPerrière, naguère décédée, nous assurait que la filiation susdite était exacte. A Lotbinière (S.-Louis), nous avons trouvé : M.-Joseph-Eloi, b. 20 mai 1880, f. de Charles Huot, maçon—et de Vitaline Bergeron.—Pierre-Xavier, âgé de 3 ans, s. 26 fév. 1881.—Quelques-uns des enfants seraient, dit-on, à Holyoke, Mass.

J. **Québec, N.-D., 7 février 1853**

HUOT, CHARLES, f. de Jean—et de Geneviève Raby ;

DROLET, AURÉLIE, f. de GASPARD—et de M.-ANTOINETTE LEBLOND ;

Antoinette Leblond était fille de Jacques—et de Antoinette Langevin, ce Jacques étant l'oncle de François, marié à Brigitte Canac. Est-ce aller chercher trop loin des affinités avec nous ?

Marie-Anne, m. à Ernest Dionne.—*Augustine*, m. à un M. Morrison.—*Blanche*, m. (N. York), à un M. Skinner.—*Aurélie*, m. (Providence) à M. Crécy.—*Charles*, le peintre, ci-après.—*Albert*, n. m. décédé. *Éva.—Eugénie* (*n.f.*).

J. **Château-Richer, 23 novembre 1830**

Huot, Charles, f. de Jean—et d'Angélique Marois ;
Pouliot, Élisabeth, maj. de Pierre—et de Marie Roy.

J. **Neukrug, Mecklimbourg-Schwering, juillet 1887**

Huot, Charles, f. de Charles—et d'Aurélie Drolet ;
Schlaechter, Louise, f. de Frédéric—et de Lucia Bartolomei (italienne).

Alice, enf. unique.

Je venais voir encore une fois, dans la salle de l'Assemblée législative, *Le Parlement de 1792*, la dernière œuvre de Charles Huot, tant célébrée, et à bon droit, par la critique d'art. La toile, placée verticalement au fond de la salle, était en grande partie masquée par un immense échafaudage, et je dus avancer assez loin. Le sonore cric-crac d'un ressemelage tout neuf attira l'attention *en haut*, et j'entendis comme une petite toux significative. Serait-ce M. Huot lui-même qui travaille dans un plafond à une heure et demie de l'après-midi, en plein été ? C'était lui : il se pencha, et puisqu'il voulait descendre, je montai. Je pus voir l'ébauche de ce qui s'appellera bientôt : *Je me souviens*, une évocation du passé, toute notre histoire qui se déroule dans un rêve ou une vision de jeune fille symbolisant la Nouvelle-France ; conception géniale et qui serait déjà un chef-d'œuvre, même inachevée comme elle est encore. " Et vous allez, dis-je, finir bientôt ? " — Oh ! oui, dans quelques années !" — " Il me semble que c'est commencé depuis trois ou quatre ans ! " — " Oui, mais qu'est-ce que cela ? Il en faudrait vingt ! "

Et je pensais que, la toile une fois finie, nul n'y regardera.

J. et M.-A. **Ile-aux-Coudres, vers 1820 (n.f.)**

Huot, Charles-Pierre, f. de François—et d'Ursule Quentin ; b. à l'Ange-Gardien, 22 fév. 1790 ;
Boudreault, Marie-Charlotte.

Edmond-Ovide, b. a Baie-S.-Paul, 7 février 1821.

2e mar.: Québec, 20 août 1823 *

Lee-Martineau, Angélique-Sophie-Josette, f. min. de feu Jérôme Martin-Martineau, écuyer notaire—et de Sophie Lee.

*Le registre dit : " Ecuyer, notaire public, un des juges de paix de Sa Majesté. "

J. **Ange-Gardien, 10 novembre 1835**

Huot, Chrysostome, f. de Pierre—et de Marguerite Marois ;
Beaudoin, Marie, maj. de Jacques—et de Marie Poliquin.

Chrysostome, m. à Montréal à une Dlle Fortier.—*Joseph*, m. à Henriette Gagnon.—*Elise*, m. à Jean-B. Gamache.—*Belzémire*, décédée non mariée.—*Delphine*, m. à Pierre Laberge.—*Elzéar*, m. à Louise Gariépy.—*Alphonsine*, m. à Eutrope LeFrançois.—*Virginie*, déc. à 15 ans (*n.f.*).

J. **Ange-Gardien², 6 août 1878**

HUOT, ELZÉAR, f. de JEAN—et de SOPHIE VÉSINA ;
LABERGE, SOPHIE, min. de Jacques—et de Sophie Mathieu.

2e mar.² 17 avril 1882

GOULET, LOUISE-GEORGINA, min. de JOSEPH-OCTAVE—et de M.-ROSE-DE-LIMA RHÉAUME.

3e mar. : Québec, S.-Roch, 14 oct. 1902

DUSSAULT, VITALINE, veuve de Jean-Baptiste Quentin.

J. **Ange-Gardien, 11 janvier 1853**

HUOT, FRANÇOIS, f. de NICOLAS—et de M.-ANNE FORTIER ;
CAUCHON, LÉOCADIE, f. de Pierre—et de Marie Trudel.

J. **Ange-Gardien, 6 janvier 1886**

HUOT, FRANÇOIS, f. de FRANÇOIS—et de LÉOCADIE CAUCHON ;
CÔTÉ, M.-EUPHÉMIE, f. de Jean-Baptiste—et de Marcelline Lemelin.

J. **Québec, Saint-Roch, 8 septembre 1857**

HUOT, FRANÇOIS, maj. de PRISQUE—et d'ÉLISABETH HORTON ;
GOSSELIN, PHILOMÈNE, min. de Charles—et de Rosalie Gendreau.

J. **Québec, N-D, 27 septembre 1831**

HUOT, FRANÇOIS, marchand, f. de Louis—et de Marie-Anne Huot;
HUOT, MARIE, f. de FRANÇOIS—et d'URSULE QUENTIN.

J. **Sainte-Famille, 18 janvier 1780**

HUOT, FRANÇOIS, f. de FRANÇOIS—et de MARIE MAHEUX ;
LEBLOND, M.-CHARLOTTE, f. de JEAN-B.—et de M.-CHARLOTTE LÉTOURNEAU.

Ce Jean-Baptiste Leblond fut le père d'un autre Jean-B., dont un fils, François, épousa, à S.-Famille, 1833, Brigitte Canac (voir 2e partie).

François Huot épouse en secondes noces, à Québec, 14 janvier 1783, Marie-Louise Robitaille, f. de François—et de Mathurine Noreau.

François, m.à Geneviève Raby.

J. **Ange-Gardien, 11 novembre 1782**

HUOT, FRANÇOIS, f. de François—et de Marie LeCompte-Hébert ;
QUENTIN, URSULE, f. de CHARLES—et de MARIE-URSULE LECLEC.

L'abbé François, né à l'Ange-Gardien ; ordonné par Mgr Plessis, le 11 oct. 1807. Missionnaire à Caraquet et à Miramichi (1807-1813) avec desserte de Tracadie ; 1813, curé de S.-Anne-des-Plaines ; 1815, curé du Sault-au-Récollet jusqu'à sa mort, arrivée à l'Hôpital-Général, le 6 août 1827, à l'âge de 43 ans. Il est inhumé à l'Ange-Gardien, sa paroisse natale.—*Pierre*, m. à Beaumont, 1821, à M.-Victoire Richard.

J. **Ange-Gardien², 19 février 1811**

HUOT, FRANÇOIS, f. de Pierre-Michel—et de FRANÇOISE HUOT ;
QUENTIN, URSULE, f. de CHARLES—et de MARIE-URSULE TRUDELLE.

2e mar.[2] 10 fév. 1823

BRETON, ANGÉLIQUE, f. de Jean Hélie-Breton—et de Thérèse Binette.

Antoine, m. à Julie Côté.

J. Ange-Gardien, 22 octobre 1907

HUOT, F.-X.-HERMÉNÉGILDE, f. de J.-Henri et d'Angèle Garneau ;

LABERGE, M.-ROSE-ÉMILIE, f. de CHARLES—et de MARGUERITE LABBÉ.

J. Québec, N.-D., 30 mai 1893

HUOT, GASPARD, f. de CHARLES—et d'AURÉLIE DROLET ;

LEGENDRE, M.-MARGUERITE-GABRIELLE, f. de NAPOLÉON—et d'ANTOINETTE DUPRÉ.

Gérard, enrôlé volontaire dans l'artillerie, et parti pour le front en mai 1918.—*Madeleine.—Jacqueline.*

J. Québec, Saint-Jean, 14 octobre 1890

HUOT, HERMÉNÉGILDE (J.-H.), f. de PIERRE-FÉLIX—et de MARG-, FLORE LESSARD ;

KIROUAC, MARIE-EUGÉNIE, f. de Pierre-Henri — (de la Police riveraine), et de M.-Apolline Fournier.

2e mar., S.-Roch, 31 mai 1898

LECLERC-FRANCŒUR, M.-LOUISE-ÉLISABETH.

J. Ange-Gardien, 4 février 1868

HUOT, JACQUES. f. de Michel—et d'Agathe Giroux ;

HUOT, M.-ÉMILIE, f. d'OLIVIER—et de M.-OLIVE CÔTÉ.

J. Ange-Gardien, 16 octobre 1877

HUOT, JACQUES, f. de Jacques—et de Véronique Huot ;

LABERGE, MARIE, f. de TIMOTHÉE—et d'URSULE VÉZINA.

Jacques Huot, père, fut assassiné par Chambers ou ses complices, comme Louis de Syvrac nommé ci-dessus (à *Dugal*). Voir F.-R. A., *Cambray et ses complices*, ou Casgrain, *Hist. de l'Ange-Gardien*, p. 254-9.

J. Québec, Jacques-Cartier, 9 janvier 1917

HUOT, J.-JACQUES-ALPHONSE, f. de SIMÉON—et de MARIE MATHIEU;

RACINE, BLANCHE-ELISABETH, f. de Louis—et d'Élisabeth Gagnon.

J. Québec, Saint-Roch, 1 septembre 1835

HUOT, JEAN, f. de JEAN—et d'ANGÉLIQUE MAROIS ;

BOURQUE, CÉLESTE, f. de Joseph—et de Magdeleine Dufault.

J. Ange-Gardien, 23 novembre 1875

HUOT, JEAN, f. de JEAN—et de SOPHIE VÉSINA ;

JULLIEN, ALPHONSINE, f. de Nicolas—et de Marguerite Toussaint.

J. Ange-Gardien, 3 février 1801

HUOT, JEAN, f. de Mathurin—et de Geneviève LeFrançois ;

MAROIS, ANGÉLIQUE, f. de FRANÇOIS-MAGLOIRE—et de CATHERINE QUENTIN.

J. **Québec, 29 novembre 1815**

HUOT, JEAN, f. de FRANÇOIS—et de MARIE ROBITAILLE ;

RABY, GENEVIÈVE, f. d'Augustin-Jérôme —, écuyer, et de Marie-Gilles Turgeon.

J. **Ange-Gardien, 23 janvier 1844**

HUOT, JEAN, f. de PIERRE—et de MARGUERITE MAROIS ;

VÉZINA, SOPHIE, f. de Louis—et de Catherine Letarte.

J. **Ange-Gardien, 1 février 1853**

HUOT, JOSEPH-NICOLAS, f. de NICOLAS—et de M.-ANNE FORTIER ;

CAUCHON, SÉRAPHINE, f. de Pierre—et de Marie Trudelle.

J. **Ancienne-Lorette, 14 juillet 1890**

HUOT, JOSEPH, f. de Charles—et d'Olive Légaré ;

HUOT, M.-SÉDULIE-LÉA, institutrice, f. de JOSEPH (NICOLAS) — et de SÉRAPHINE CAUCHON.

J. **Ange-Gardien, 5 février 1877**

HUOT, JOSEPH, maj. de JEAN—et de SOPHIE VÉSINA ;

MATHIEU, SALOMÉE, f. de Nicolas— et de M.-Céleste Dion.

J. **Ange-Gardien[2], 10 novembre 1868**

HUOT, JOSEPH, f. de CHRYSOSTOME—et de MARIE BEAUDOIN ;

GAGNON, HENRIETTE, f. de Moïse—et d'Euphrosyne Jacob.

2e mar.[2] 14 juil. 1890

HUOT, ANGÈLE, f. de SIMÉON—et de M.-ANNE MATHIEU.

J. **Saint-Laurent, I.-O., 10 septembre 1906**

HUOT, LÉONCE *(J.-ARTHUR-L.), f. de LOUIS-PIERRE-FÉLIX—et de MARGUERITE-FLORE LESSARD ; b. à S.-Roch[2], Q., 7 mai 1880 ;

GOSSELIN, MARIE-AMANDA, née 1er oct. 1885, f. de François-Jean-Baptiste—et de Marie-Rose-de-Lima Gosselin.

*Comptable de la Compagnie Paquet, Québec.

Louisette, b[2] 5 juil. 1907.—*Paul*, b[2] 1er août 1908.—*Adélard*, b[2] 3 juin 1910.—*Augustin*, b[2] 4 déc. 1911.—*Gérard*, b S.-Sauveur, 4 sept. 1913.

J. **Québec, Saint-Roch, 10 janvier 1888**

HUOT, LOUIS-HERMÉNÉGILDE, f. de PIERRE—et de MARIE-URSULE QUENTIN ; s. A.-G., 14 avril 1909 (67 ans);

MORISSETTE, CAROLINE, f. de Jean-Baptiste—et de M.-Caroline Vaillancourt (sœur du Rév. M. Rosario M., curé de la Jeune-Lorette.)

J. **Québec, Saint-Roch, 14 juin 1870**

HUOT, LOUIS-PHILÉAS, notaire, f. de PRISQUE—et d'ÉLISABETH HORTON ;

ALLARD, M.-JULIE, f. de feu Joseph—et de M.-Louise Leblond.

J. Roberval, Lac Saint-Jean, 10 juillet 1899

HUOT, LOUIS-PIERRE, f. de LOUIS-PIERRE-FÉLIX—et de MARGUERITE-FLORE LESSARD, né à Château-Richer, 25 fév. 1875 ;

PARADIS, M.-ANNE-ROSE-DE-LIMA, f. de Geoffroy—et de Rose-de-Lima Lachance. (Pas d'enfants.)

J. Château-Richer, 13 janvier 1829

HUOT, MICHEL, maj. de Jean—et de Magdeleine Côté ;

QUENTIN, MARGUERITE, f. de LOUIS—et de M.-LOUISE DOYON.

Aurélie, m. à Charles LaPerrière.—*Michel*, m. à Vitaline Bergeron.—*Marguerite*, m. à Charles Dolbec.

J. Ange-Gardien, 6 juillet 1819

HUOT, NICOLAS, f. de FRANÇOIS—et d'URSULE QUENTIN ;

FORTIER, MARIE-ANNE, f. de François—et d'Élisabeth Plante.

Une fille, religieuse, longtemps Supérieure de la Congrégation, Montréal.—*Nicolas-Mathias*, né le 10 mars 1835 ; ordonné à Québec, le 20 sept. 1862 ; vicaire à la Cathédrale, 1862-63 ; curé de S.-Pierre de Broughton, avec desserte du S.-Cœur de Marie, 1863-69 ; curé de S.-Agathe de Lotbinière, 1869-76 ; de Lambton, 1876-89 ; retiré dans sa paroisse natale ; décédé à Québec, 18 août 1897 (*Allaire*).

J. Québec, Saint-Roch, 25 janvier 1831

HUOT, OCTAVE, f. de PRISQUE—et d'ÉLISABETH HORTON ;

GUÉRIN-SAINT-HILAIRE, MARIE, f. de Prosper—et d'Agnès Poulin.

J. Ange-Gardien, 23 novembre 1841

HUOT, OLIVIER, f. de FRANÇOIS—et d'URSULE QUENTIN ;

CÔTÉ, OLIVE, f. de Pierre—et de Jeanne Mathieu.

J. Québec, N.-D., 15 juin 1874

HUOT, PHYDIME, f. de PRISQUE—et d'ÉLISABETH HORTON ;

HUOT, JULIE, f. de François—et de Julie Baillargeon.

J. Ange-Gardien, 27 janvier 1897

HUOT, PIERRE, f. de Mathurin—et de Geneviève LeFrançois ;

MAROIS, MARGUERITE, f. de FRS-MAGLOIRE—et de CATHERINE QUENTIN.

Chrysostome, m. à Marie Beaudoin.—*Luce*, m. à Augustin Tremblay.—*Siméon*, m. à Anne Mathieu.—*Jean*, m. à Sophie Vézina.—*Desneiges*, m. à André Fradet.

J. Ange-Gardien[2], 11 juillet 1900

HUOT, PIERRE, f. de Chrysostome—et de Henriette Gagnon ;

PERRON, MARIE-ANNE-ODÉLIE, f. d'EUCHARISTE—et de LUCILLE DUGAL; b[2] 11 juil. 1877.

M.-Anne, b[2] 29 déc. 1901.— *M.-Lucile-Béatrice-Henriette*, b[2] 15 avril 1903.— *Louis-Pierre-Alexandre*, b[2] 27 juin 1907.— *M.-Eugénie-Antonia-Anna*, b[2] 29 août, 1912.

J. **Château-Richer², 22 octobre 1822**

Huot, Pierre, veuf de Marguerite Gagnon ; f. de Jean — et de Madeleine Côté ; b² 27 sept. 1794 ; s² 26 juil. 1887 ;

Quentin, Marie-Ursule, f. de Louis—et de Louise Doyon.

Pierre-Onésime, b² 1 sept. 1823 ; s² 15 juin 1829.—*M.-Rosalie*, b² 10 oct. 1824 ; s² 15 oct. 1825.—*M.-Adèle* (Odélie), b² 19 fév. 1826 ; m. à Charles Dugal ; s. aux Trois-Pistoles, 7 sept. 1855.—*Charles-Nérée*, b² 5 mai et s² 12 oct. 1827.—*Lucille*, n. 11 janv. 1829 ; m. à Joseph Prémont ; s² 2 août 1888.—*Marie-Léa* (et Rose-de-Lima), b² 29 mai 1830 ; m. à Cyrille Gagnon ; déc.² 13 juil. 1902.—*Alexis*, né 21 juil. 1831 ; s² 6 août 1831.—*Louis-Pierre-Félix*, né 8 août 1834 ; m. à Marguerite-Flore Lessard.—*M.-Flamine*, née 17 juin 1836 ; déc. 26 sept. 1836.—*M.-Philomène*, née 8 mai 1838 ; m. à Évariste Drouin. —*Marie-Joséphine*, née 20 mai 1840 ; déc.² 16 janv. 1867.—*Charles-Théodore*, né 15 janv. 1842 ; déc. 18 janv. 1842.—*Louis-Herménégilde*, né 15 janv. 1842; m. à Caroline Morissette, s. A.-G. 12 avril 1909 (*n.f.*).

Elisabeth, issue du premier mariage de Pierre Huot, épousa, au Château-Richer, 1834, Joseph Trépanier, dont une fille, Marie, épousa, à son tour, en 1855, Louis Gariépy et fut la mère de M. l'abbé Charles-Napoléon, naguère directeur du Grand Séminaire de Québec. Professeur de théologie, auteur de savants ouvrages de dogme et de morale. On cite en particulier son *Traité de la Justice*.

J. **Beaumont, 1er mai 1821**

Huot, Pierre, f. de François—et d'Ursule Quentin ;

Richard, Victoire, f. de Jacques—et de Marie-Victoire Blanchet.

Pierre-Gabriel-Octave, b. S.-Roch, Québ., 22 janv. 1825. " Etudes au Séminaire de Québec ; avocat, puis notaire ; fonde à S.-Roch de Québec, *La Voix du Peuple*, journal démocratique ; quelques années représentant du Saguenay. Chef le plus populaire du parti libéral à Québec, il y fut élu plusieurs fois ; en même temps un des plus brillants rédacteurs du *National*. Nommé, 1867, maître de poste à S.-Roch, il abandonna cette charge et vint à Montréal, où il vécut dans la retraite la plus profonde, après avoir occupé pendant près d'un quart de siècle une des plus brillantes positions dans le monde littéraire et politique. Il faut lire dans le *National* les polémiques savantes qu'il soutint avec Taché, Vidal et Fenouillet, trois des plus vigoureux journalistes de l'époque. Pierre-Gabriel Huot a composé beaucoup de poésies où sa plume facile se donne libre essor. Parmi tant d'écrits maintenant enfouis dans la poussière du passé, il en est un qui vivra toujours : c'est le *Chant de la Huronne*, que le peuple ne se lasse pas de répéter dans les fêtes patriotiques." (J.-E. Roy, *Hist. du Notariat*, t. III, p. 90).—Le *Répertoire national* de 1843 a publié *Vérité*, autre pièce charmante de P.-G. Huot.

J. **Château-Richer², 28 mai 1861**

Huot, Pierre-Félix (Louis-P.-F.—) f. de Pierre—et de M.-Ursule Quentin ; s. à S.-Roch, 8 mai 1918 (83 ans 9 ms) ;

Lessard, Marguerite-Flore, f. de Pierre—et de Marguerite Baillargeon.

Mariage célébré par Mgr Charles-François Baillargeon, oncle maternel de l'épouse.

Ascendance Baillargeon : Pierre Lessart, m. Ch.-Richer, 1834, à Marguerite Baillargeon.—François Baillargeon, m. Cap S.-Ignace, 1797, à Louise Langlois : parents de Mgr l'Évêque.

Ascendance Lessart : Pierre, m. 1834, à Marg. Baillargeon.— François, m. S. Joach., 1787, à Josette Paré.— Bonaventure, m. S. Anne, 1741, à Élisabeth Paré.— Joseph, m. S.-A., 1715, à Madeleine Paquet.—Étienne, m. Québec, 1652, à Marguerite Sevestre. C'est lui qui donna le terrain où fut bâtie la première église de S.-Anne de Beaupré. Primitivement le nom s'écrivait " de Lessart ". Nos grands-pères immédiats négligeaient la particule.

Une sœur de Pierre Lessart était la mère de Mgr Bolduc, ancien procureur de l'Archevêché de Québec ; une autre, la mère du Rév. Narcisse Gagnon ancien curé de S.-Flavie, Rimouski ; un de ses frères, Jean-B., m. à M.-Louise Caron, était le père de M. Philéas Lessard, ancien curé de S.-Romuald (1899-1902), et de la Jeune-Lorette.

M.-Flore-Eugénie, n² 23 mai 1862 ; m. à Napoléon Veilleux.—*Pierre-Philippe*, n² 14 sept. 1863 ; s² 21 sept. 1866.—*Charles-Arthur*, n² 25 janv. 1865 ; s² 23 mai 1866.—*J.-Herménégilde*, b² 28 avril 1866 ; m. à M.-Eugénie Kirouac ; 2e m. à M.-Lse-Élisabeth Leclerc-Francœur.—*M.-Louise-Alexandrine*, b² 14 août 1867 ; entrée au noviciat du Bon-Pasteur le 13 sept. 1884 ; prise d'habit, 18 août 1885 ; profession, 19 août 1886 ; vœux perpétuels, 20 août 1890. En religion Sœur Saint-Herménégilde ; supérieure à St-Laurent, I.-O., en 1906, etc.—*M.-Anne*, n² 2 mai 1869 ; m. à Théodule Labrie, déc. à S.-Sauveur, 15 nov. 1914.—*M.-Joséphine*, n² 4 sept. 1870 ; m. à Alphonse Boutet.—*M.-Louise*, n² 31 mars 1872 ; m. à Édouard Boutet.—*Philippe-Edouard*, n² 16 déc. 1873 ; s² 20 fév. 1878.—*Louis-Pierre*, n² 25 fév. 1875 ; m. à Marie Paradis.—*M.-Clara-Alice*, n² 25 juil. 1876 ; d² 4 août 1877.—*M.-Régina*, n² 25 juil. 1876 ; s² 20 août 1876.—*François-Joseph-Andréas*, n. à S.-Roch⁴, Q., 15 sept. et d⁴ 26 oct. 1877.—*M.-Lumina-Alice-Florence*, n⁴ 14 fév. 1879 ; m. à Jean-Baptiste-Arthur Martel.—*J.-Arthur-Léonce*, b⁴ 7 mai 1880, m. à M.-Amanda Gosselin.—*Chs-Auguste-Wilfrid*, n⁴ 23 janv. 1882 ; 1882 ; s² 9 mai 1885.

Noces d'or de L.-Pierre-F. Huot et de Marguerite Flore Lessard, le 30 mai 1911, à l'Hospice S.-Charles, où la Rév. Mère S.-Herménégilde, leur fille, était supérieure. Bénédiction et touchante allocution par Mgr Louis-N. Dugal, Protonotaire apostolique, Grand-Vicaire du diocèse de Chatham, leur neveu ; messe célébrée par le Rév. M. L.-Napoléon Gariépy, professeur de théologie au Séminaire de Québec, arrière-neveu du Jubilaire. Discours au banquet par le docteur Alphonse Lessard, autre neveu.

J. Ange-Gardien, 11 novembre 1782

HUOT, PIERRE-MICHEL, f. de Pierre—et de Catherine Racine ;

HUOT, FRANÇOISE, f. de François—et de Marie Hébert-Lecompte.

Père de François, m. 1811, à Ursule Quentin ; frère de François, m. 1754, à Louise Maheux, trisaïeul du peintre Charles Huot.

J. Ange-Gardien, 27 janvier 1824

HUOT, PRISQUE, f. de Nicolas—et de Madeleine Huot ;

GOULET, MARIE, f. de FRANÇOIS—et de MARIE MAROIS.

J. Québec, 14 octobre 1823

HUOT, PRISQUE, maj. de FRANÇOIS—et d'URSULE QUENTIN ;

HORTON, ÉLISABETH, min. de Nathanéel—et d'Élisabeth Langan.

J. Ange-Gardien, 25 mai 1908

HUOT, PRISQUE-PHILÉAS, empl. civil, f. de Louis-Philéas—, écuyer notaire, et de Marie-Julie Allard (de S.-Roch, Q.) ;

GARIÉPY, M.-GEORGIANA, maj. de LOUIS—et de PHILOMÈNE AUDET-LAPOINTE.

J. Ange-Gardien, 21 février 1898

HUOT, SIMÉON, maj. de SIMÉON—et de MARIE MATHIEU ;

LEFRANÇOIS, M.-MALVINA-ÉLÉONORE, maj. de FRANÇOIS—et d'ÉLISABETH LAVOIE.

J. Ange-Gardien, 21 février 1843

HUOT, SIMÉON, f. de PIERRE—et de MARGUERITE MAROIS ;

MATHIEU, M.-ANNE, f. de Joseph—et de M.-Anne Mathieu.

J. Ange-Gardien, 24 février 1873

HUOT, SIMÉON, f. de SIMÉON—et d'ANNE MATHIEU ;

MATHIEU, MARIE, fille de Pierre—et de Marguerite Bilodeau.

I-J

J. Sainte-Famille, 6 juillet 1868

IMBLEAU, PIERRE-ALEXANDRE, écr. médecin, f. de Pierre—, marchand à Joliette, et de Cécile Fresnoy ;

POULIN, VIRGINIE, f. d'ALEXANDRE—, écr. seigneur, et d'ÉLÉONORE TURCOT.

J. Québec, Congregational Soc ety, 6 avr l 1858

JACKSON, *ALFRED, M.D., veuf de... ; déc. 17 juillet 1885 ;

LEBLOND, MARGUERITE, f. de JOSEPH — et de JULIE PERRAULT.

*Médecin autrefois très connu à Québec.

Arthur-Joseph, 8 juin 1861 ; s. 30 mai 1863.— *Robert-John-Stonewall*, b. 15 nov. 1862.— *Oscar-Dunn*, b. 15 juin 1864 ; déc. 19 déc. 1888.— *Mary*, m. à J.-Guthrie Scott.

M.-A. Beauce, Sainte-Famille, 26 août 1884

JACQUES, VITAL-NAPOLÉON, f. de Vital—et de Célanire Lagueux ;

BILODEAU, M.-GEORGIANE, f. de CHARLES—et de PHILOMÈNE BERNARD.

J. Saint-François de Montmagny, 27 octobre 1902

JALBERT, HENRI, f. de Damase—et d'Adèle Michaud ;

JONCAS, MARIE-ZORILDA, f. de LUC—et de CATHERINE MORIN.

J. Ange-Gardien, 25 novembre 1890

JANVIER, ALPHONSE, maj. de Jean—et de Marcelline Bourassa ;

LEFRANÇOIS, ANNE, f. d'ALEXANDRE—et de MARIE DE MONTIGNY.

J. **Saint-Jean Port-Joli², 21 janvier 1845**

JEAN, Louis, veuf de Claire Charron ; s² (dans l'église) 12 sept. 1857 (40 ans), noyé accidentellement ;

Dumas, Marie-Reine, veuve d'Honoré Fournier (fille de Chrysostome—et de Marguerite Boissonnault. .

J. **Québec, Saint-Sauveur, 14 juin 1904**

JOBIN, Gaudiose, f. de Chrysanthe—et de Sophie Côté ;

Laberge, M.-Joséphine, f. de Jean—et de Justine Dessaint-Saint-Pierre.

J. **Saint-François de Montmagny², 13 janvier 1852**

JONCAS, Luc, f. de Pierre—et de Virginie Rémillard ;

Morin, Catherine, f. de François—et de Reine Paré.

Catherine-Léonile, b² 28 déc. 1853 ; s² 7 déc. 1858.—*Flore*, s² 19 avril 1865 (9 ans 8 ms).—*J.-Onésime*, b² 5 déc. 1857.—*M.-Léonile*, b² 4 nov. 1858 ; m. à Narcisse Gauvreau, M.D.—*M.-Emilie*, b² 17 sept. 1861.—*M.-Anne-Alphonsine*, b² 1 août 1863.—*M.-Joséphine*, b² 29 avril 1865 ; s² 8 sept. 1882.—*Ls-Alfred*, b² 16 mars 1867.—*M.-Valéda-Flore*, b² 27 nov. 1869.—*M.-Mathilda*, b² 6 janv. 1871.—*Pamé-la*, b² 1 déc. 1872 ; m². 15 mai 1893, à Laurent Morin.—*M.-Louise-Albertine*, b² 15 déc. 1875 ; m. 1896, à Eugène Morin.—*Elzire-Zanilda*, b² 3 sept. 1877 ; m² 27 oct. 1902, à Henri Jalbert.

2e mar.² 13 nov. 1886

Gaulin, Zélie, f. de François-Xavier—et de Charlotte Côté.

Luc Joncas, secrétaire de la Commission scolaire, fut maître-chantre de sa paroisse une cinquantaine d'années. Honnêteté parfaite, grande piété, belles manières. Il fit instruire tous ses enfants et ses jeunes filles, d'ailleurs très bien douées, firent de beaux mariages. Outre celle qui épousa M. Chabot, inspecteur d'écoles, on signale Mesdames Gauvreau, Morin, Henri Jalbert, Maxime Gagnon.

J. **Québec, Saint-Roch, 25 septembre 1899**

JULIEN, Edmond, veuf de Philomène Savard ;

Laberge, M.-Sara-Élise, veuve de Joseph Legaré (fille de Narcisse—et de Sara Closs).

M.-A. **Québec, Saint-Jean, 31 août 1914**

JUNEAU, Arthur (J.-Napoléon-A.), veuf d'Auréa Thibaudeau ;

Desjardins, M.-Léopoldine-Laure, f. d'Hilaire—et d'Émilienne Laliberté.

K

J. **Québec, Saint-Sauveur, 17 janvier 1883**

KIROUAC, Eusèbe, f. de Narcisse—et de Flavie Caouette ;

Marois, M.-Elmire, f. de Joseph—et de M.-Elmire Gingras.

J.-B. **Saint-François, I.-O., 1817**

KIROUAC (Le Brice de), Pierre, veuf de M.-Anne Joncas ;
LEPAGE, M.-CATHERINE, f. de Pierre—et de Marthe Gagné.

Pierre Le Brice de Kirouac (*Kéroack* dans les anciens registres). marié à M.-Anne Joncas, S.-Thomas, 1797, était fils de Louis, m. Cap S.-Ignace, 1757, à M.-Catherine Méthot.—Plus haut d'après M. Forgues : Louis-Maurice, m. Cap S.-I., 1732, à Louise Bernier.—François-Hyacinthe, m. à Véronique de Seuillac.—Le reste est secret de famille.

L

J.-B. **Saint-François, I.-O., 21 janvier 1799**

LABBÉ, AUGUSTIN, f. de Jean—et de Josette Asselin ;
LEPAGE, M.-MADELEINE, f. de Pierre—et de Marthe Gagné.

J. **Québec, Saint-Roch, 3 août 1903**

LABERGE, ALBERT, f. de NARCISSE—et de SARA CLOSS ;
JULIEN, RACHEL, f. de François-X.—et d'Aurélie Gagnon.

Elzéar. — *Charles-Henri.* — *Alexandre.* — *Gérard.* — *Jean-Paul.* — *Camille.* — *Lucien*, décédé.

J. **Ange-Gardien, 8 juillet 1913**

LABERGE, ALPHONSE, maj. d'ELZÉAR—et de feu THÉRÈSE GARIÉPY ;
LEGARÉ, MARIE-LOUISE, f. maj. de Charles—et de Joséphine Ginchereau (Résid. à Montréal).

J. **Lieu inconnu, vers 1810**

LAGERGE, ANDRÉ, marié à Angèle Villeneuve.

Hippolyte, b. 31 août 1812.— *Marie*, 22 mars 1815.— *David*, 22 fév. 1818.— *Mathilde*, 19 oct. 1820.— *Caroline*, 14 mars 1823.— *Eléonore*, 20 août 1826 ; m. à Jean Vézina.— *Henriette*, 6 mai 1828.

(Notes de Mlle Marie Vézina, Malbaie, fille de Jean).

J. **Beauport, 22 février 1876**

LABERGE, J.-ALPHONSE, f. de Jacques—et de Sophie Mathieu ;
FRADETTE, ELMIRE, f. d'ANDRÉ—et de MARIE-DESNEIGES HUOT.

J. **Ange-Gardien, 16 mai 1882**

LABERGE, ALPHONSE (CHARLES-ALPH.-LÉOPOLD), f. de J.-OCTAVE—et de JUDITH BÉLANGER ; b. 1856 ;
LABERGE, ÉMILIE, f. d'Olivier—et de Flavie Côté.

M.-Antoinette, b. à S.-Roch, 7 nov. 1884 ; m. à Joseph Patry.— *M.-Blanche*, b. 18 mai 1888.—*M.-Louise-Georgiana*, b. 16 avril 1890.— *M.-Jos.-Adréas-Louis-de-Gonzague*, b. 27 fév. 1892.—*M.-Jeanne-Alphonsine-Rosalie*, b. 3 oct. 1893 ; m. à M. Racine.—*Octave-Jules-Alphonse*, b. 20 juin 1895.—*M.-Cécile-Bernadette*, b. 23 nov. 1896.— *M.-Judith-Juliette*, 11 oct. 1898 ; d. 10 mars 1900.—*J.-Philippe-Antonio*, b. 19 mars 1900.—*M.-Emilie-Berthe-Juliette*, b. 13 déc. 1904.

M. Laberge nous a beaucoup aidé dans ce travail sur sa famille.

Planche 15.— 1. Mme Albert Nadeau, née Blanche Germain.— 2. Luce-Anna Patry.— 3 Antonia Marquis, f. de Joseph — et d'Emma Demeule

J. Ange-Gardien, 2 septembre 1901

LABERGE, ARTHUR, maj. de CHARLES—et de MARGUERITE LABBÉ ;
LABERGE, MARIE, f. de Pierre—et de Zoé Jobidon.

J. Québec, Saint-Roch, 23 novembre 1885

LABERGE, ARTHUR (J.-OCTAVE-ART.), f. de NARCISSE—et de SARA CLOSS ; déc. 15 déc. 1900 (37 ans) ;
GIROUX, BELZÉMIRE, f. de Félix—et de Marie Grenier.
2e m. Beauport[2], 23 fév. 1897
RAINVILLE, ROSE, f. de Pierre—et d'Élisabeth Giroux ; déc.[2] 12 août 1913 (43 ans).

J. Québec, Saint-Jean, 15 mai 1888

LABERGE, LOUIS-JOSEPH-ARTHUR, f. d'AUGUSTIN—et d'ÉLISA WHEELER ; s. à S.-Roch, 17 déc. 1900 ;
LACROIX, M.-LAURA, f. de Frs-Wenceslas—et de M.-Flavie Bertrand ; déc. à Montréal, 1er août 1913 (48 ans).

J. Québec, Saint-Roch[2], 22 mai 1878

LABERGE, AUGUSTE, f. d'AUGUSTE—et d'ÉLISA WHEELER ;
BROCHU, M.-DAUPHINE, f. de Charles—et de Louise Chamberland ; déc. à S.-Roch, 15 mai 1880 (25 ans).
2e m. 18 juil. 1881
BÉDARD, MARIE-OLYMPE, f. de Thomas—et d'Olympe Grégoire.
Leo.—Victor.—Anatole (*n.f.*).

J. Québec, Saint-Roch[2], 25 mai 1852

LABERGE*, AUGUSTIN, f. de PIERRE—et de LOUISE MAROIS ; s[2] 1896 ;
WHEELER, MARIE-LOUISE-ÉLISABETH, maj. de feu Patrick—et de feu Anne Clark : déc.[2] 8 juil. 1900 (73 ans, 8 ms).

*Marguillier de la paroisse, conseiller de ville, échevin, juge de paix ; entrepreneur.

Auguste, Cyrille, Arthur (mar); *M.-Jos.-Victor*, déc. à 33 ans (nm).—*J.-E.-Odilon*, déc. à 22 mois.—*Marie-Mathilde*, m. à Joseph Mathieu.—*M.-Lucia*, m. à Valère Gosselin.—*Léda*, m. à Josaphat Legendre.—*Elisa-Eva*, m. à J.-Émile Dupont, M.D.

On lit dans Hopkins, *The Canadian Album*, t. V, p. 69 : " Victor Laberge, notary public and commissioner of the Superior Court of Quebec, practising in the city of Quebec, was born march 9th 1866, in that city. He is the youngest son of August Laberge, contractor and ex-alderman of Quebec and Liza Wheeler.—His father was also Justice of the Peace, and a well-known man in conservative politics, etc. (20 lignes et portrait.)

J. Québec, Saint-Roch, 11 janvier 1853

LABERGE, CHARLES, f. de CHARLES—et de CHRISTINE QUENTIN ;
GARNEAU, FÉLICITÉ, f. de François—et de Josette Mathieu.

J. Saint-François, I.-O., 13 juillet 1875

LABERGE, CHARLES, f. de TIMOTHÉE—et d'URSULE VÉZINA ;
LABBÉ, M.-MARGUERITE, f. de Pierre—et de Modeste Philippon.

Octave, m. à Dlle Labbé.—*Joseph*, m. à Marie Laberge.—*Joséphine*, m. à M. Daigle.—*Zélia*, m. à Séraphin Vézina.—*Virginie*, m. à M. Paré.—*Lumina*, m. à M. Bélanger.—*Angélina*, m. à M. Huot.—*Henri*, m. à Joséphine Lefebvre.—*Emile*, m. à Rose Laberge (*n.f.*).

J. Ange-Gardien, 25 janvier 1814

Laberge, Charles, f. de Jean—et de Marie-Louise Fiset ;
Quentin, Christine, f. de Charles—et de Marie Trudelle.

J. Sainte-Luce de Rimouski, 24 janvier 1882

Laberge, Cyrille (J.-Narcisse-C.), f. d'Augustin—et d'Élisa Wheeler ;
Pinault, Léontine, f. de François-Rosaire—et d'Adèle Langlois.

J. Ange-Gardien[2], 5 novembre 1872

Laberge, Elzéar, f. de Remi—et de Marie Gariépy ;
Gariépy, Thérèse, f. de Louis—et d'Agnès Côté.

Alfred, m. à Florence Bouchard.—*Marie*, m. à Arthur Bouchard.—*Thérèse*.

2e mar.[2] 29 sept. 1913

Dubé, Ombéline, veuve de Joseph Kelly.

J. Ange-Gardien, 21 juin 1904

Laberge, Elzéar, f. d'Elzéar—et de Thérèse Gariépy ;
Mathieu, Marie-Eulalie, f. d'Antoine—et de Marie Côté.

J. Beauport[2], 11 mai 1897

Laberge, Elzéar (Pierre-Auguste-Elz.), M. D., f. de Narcisse—et de Sara Closs ;
Rainville, Emma, f. de Paul—et d'Adéline Mercier; déc.[2] 1913.

Rés. à Québec, rue du Pont. Nous a fait cordial accueil et prêté des notes utiles.

J. Ange-Gardien, 16 mai 1893

Laberge, Émile, f. de François—et de Virginie Simard ;
Goulet, Marie-Mathilde, f. de Joseph—et de Rose-de-Lima Rhéaume.

J. Ange-Gardien, 2 juillet 1912

Laberge, Émile, f. de feu Charles—et de Marguerite Labbé ;
Laberge, Marie-Rose, f. de Pierre—et de Zoé Jobidon.

J. Château-Richer, 26 juillet 1910

Laberge, François, f. de Charles—et de Marguerite Labbé ;
Gravel, M.-Anne, f. d'Alphonse—et de Marie Gagnon.

J. Sainte-Anne de Beaupré, 20 janvier 1863

Laberge, François, f. d'Antoine—et d'Apolline Laberge ;
Simard, Virginie, f. de Nazaire—et de Modeste Laberge.

Azélia, m. à M. Drouin.—*Anna*, m. à Théophile Bélanger.—*Marie*, m. à Charles Letarte.—*Emile*, m. à Mathilde Goulet.—*Joseph*, m. à M.-Alice Gariépy.—*Ubald*, m. à Marie Vézina (*n.f.*).

J. **Québec, Saint-Roch, 5 octobre 1903**

LABERGE, GEORGES, f. de NARCISSE—et de SARA CLOSS ;
FORTIER, ÉLISE, f. d'Isidore—et de Camille Gaulin.
2e mar. à ALICE LACHANCE.

J. **Québec, Saint-Roch, 25 juin 1873**

LABERGE, GEORGES, f. de PIERRE—et de FRANÇOISE ROUSSEAU ;
GIGUÈRE, M.-AURÉLIE, f. de Juste—et de Hortense Guimont.

J. **Québec, Jacques-Cartier, 24 avril 1911**

LABERGE, HÉLIODORE (J.-LÉON-HÉL.), f. d'ALPHONSE — et d'ELMIRE FRADET ;
CAOUETTE, M.-ADÈLE-ALMA, f. de Jean-Baptiste—et de M.-Delphine Mathieu.

J. **Ange-Gardien, 2 juillet 1912**

LABERGE, HENRI, f. de CHARLES—et de MARGUERITE LABBÉ ;
LEFEBVRE, M.-JOSÉPHINE, f. de François— et de Philomène Lépine.

J. **Québec, Saint-Roch, 11 avril 1904**

LABERGE, J.-HERMÉNÉGILDE-OCTAVE, veuf d'Anna Thibaudeau (f. de MAXIME—et d'ÉLISE DUPONT) ;
BÉLANGER, M.-STELLA-ALPHONSINE, f. d'Hospice—et de Marguerite Shannon.

J. **Beauport, 25 juillet 1876**

LABERGE, JACQUES, f. de JACQUES—et de SOPHIE MATHIEU ;
BARBEAU, M.-MÉLINA, f. d'Olivier—et de Sophie Fillion.
Joseph-Jules-Omer, né à l'Ange-Gardien, le 9 sept. 1878 ; ordonné le 23 sept 1905 ; chancelier de l'Archevêché de Québec ; chanoine et secrétaire du Chapitre.

J. **Ange-Gardien, 19 novembre 1839**

LABERGE, JACQUES, f. de Guillaume—et de Marie Mathieu ;
MATHIEU, SOPHIE, f. de Nicolas—et de M.-Louise Vézina.
Père de Jacques, m. à Mélina Barbeau ; de Sophie, m. à Elzéar Huot, etc.

J. **Québec, Saint-Roch, 15 février 1882**

LABERGE, JEAN, f. de TIMOTHÉE—et d'URSULE VÉZINA ;
LÉTOURNEAU, OCTAVIE, maj. de François-X. —et de Flavie Montigny.

J. **Québec, Saint-Roch, 24 février 1862**

LABERGE, JEAN, f. de CHARLES—et de CHRISTINE QUENTIN ;
SAINT-PIERRE, JUSTINE, f. de Joachim—et de Théotiste Anctil-Saint-Jean.

J. **Château-Richer, 12 juin 1900**

LABERGE, JOSEPH, f. de FRS-XAVIER—et de VIRGINIE SIMARD ;
GARIÉPY, MARIE-ALICE, f. de Joseph—et d'Octavie Cauchon-Laverdière.

J. **Ange-Gardien, 1er février 1881**

Laberge, Joseph, f. de Timothée—et d'Ursule-Vézina ;

Le François, M.-Virginie, min. d'Alexis — et de M.-Céleste Montigny.

J. **Ange-Gardien, 19 novembre 1906**

Laberge, Joseph, veuf de Joséphine Vésina ;

Mathieu, Anna, f. de Joseph—et de Sédulie Prémont.

J. **Québec, Saint-Jean, 8 juin 1916**

Laberge, Louis-de-Gonzague (M.-J.-Andréas-L.-de-G.), f. de Charles-Alphonse—et d'Émilie Laberge ;

Lévesque, M.-Florida, f. de William — et de Rose-Anna Lebœuf.

J. **Ange-Gardien, 27 août 1917**

Laberge, Lucien, min. d'Émile—et de Mathilde Goulet ;

Lefrançois, Diana, f. de Joseph—et d'Angélina Lavoie.

J. **Québec, Saint-Roch², 25 mai 1852**

Laberge, Maxime, f. de Pierre—et de Louise Marois ;

Dupont, M.-Élise, f. de Jacques—et de M.-Josette Perron ; déc.² 27 juil. 1874 (42 ans).

Marie. — Joseph. — Joséphine. — Maxime. — Odélie. — Octave.— Elise.— Lœtitia, déc. à S.-Jacques, Montréal, 20 avril 1894 (22 ans).

J. **Lieu inconnu, et date**

Laberge, Maxime-E., f. de Maxime—et d'Élise Dupont ;

Fluet, Délina, décédée à Los Angeles, Cal., 28 mars 1910. Deux filles mariées à Los Angeles (*n.f.*).

J. **Ange-Gardien, 23 août 1898**

Laberge, Maxime, maj. de Narcisse—et de Julie Garneau ;

Lefrançois, M.-Elmire-Émélina, maj. de François—et d'Élisabeth Lavoie.

J. **Québec, Saint-Roch², 2 février 1853**

Laberge, Narcisse, f. de Pierre—et de Louise Marois ;

Closs, Sara, f. de Jean—et de Margaret Murphy; b. à Montmagny, oct. 1832 ; déc. ² 16 juil. 1887.

Pierre-Narcisse, b² 4 août 1854 (non m.).—*Jean-B.* (*Georges*). —*Pierre-Auguste-Elzéar* (m.).—*J.-Octave-Arthur* (m.).—*Auguste-Léonidas* (non m.).—*M.-Sara-Elise*, m. à J. Légaré.

J. **Québec, Saint-Roch², 18 juillet 1848**

Laberge, J.-Octave, f. de Pierre—et de Louise Marois ; déc.² 7 nov. 1883 (58 ans) ;

Bélanger, Judith, f. de Claude — et de Judith Goulet ; déc.² 1 août 1901 (77 ans).

M.-Virginie, 14 janv. 1850-23 juin 1858.—*M.-Louise-Georgiana*, b. 30 août 1851, m. à S. Bélanger.—*J.-Octave-Théophile*, 28 fév. 1853-24 avril 1860.—*Charles-Alphonse-Léopold*, b. 5 oct. 1856 (m.).—*Michel-Philéas*, b. 28 sept. 1858 (m.).—*M.-Virginie*, b. 14 avril 1860, m. à Wilfrid Pelletier.—*M.-Judith-Caroline*, b. 27 août 1864; m. à Wilfrid Pelletier, veuf.

J. **Québec, Sacré-Cœur, 13 juin 1877**

Laberge, Octave, f. d'Octave—et d'Adèle Kirouac ;
Dufresne, Georgiana, f. de Pierre—et de Marie Savard.

J. **Saint-Roch, 12 juillet 1854**

Laberge, Octave, f. de Charles—et de Christine Quentin ;
Kirouac, Adèle, f. de Louis—et d'Angèle Gendron.

J. **Québec, Saint-Roch, 24 novembre 1881**

Laberge, Philéas (Michel-Ph.), N.P., b. 28 sept. 1858, f. de J.-Octave—, et de Judith Bélanger ;
Guay, Julie-Alexandrine, f. de Louis-Édmond—et de Flore Piton ; décédée 1er mars 1883 (24 ans, 10 ms).
2e mar. à S.-Octave-de-Métis, 11 fév. 1885
Gauvreau, Lydia, f. d'Octave—et de Sophie Lavoie.

Edgar, né à S.-Raymond, 31 déc. 1885; notaire à Hull, non m.—*M.-Marthe-Nathalie*, d. à six sem.—*Gertrude*, née S.-Jean, Q., 22 sept. 1887 ; entrée 1910, à la Cong. de Notre-Dame.—*Anne-Irène*, née S.-Roch, Q., 1889 ; même communauté, même date.—*Rosaire-Bernard*, né S.-Jean, Q.[2], 11 oct. 1891 ; notaire.—*Léon*, né[2] 10 avril 1893 ; a pris la soutane en juillet 1917.—*Dominique*, né[2] 10 fév. 1895 ; a pris la soutane, mai 1918.—*Marguerite*, née à Val-Brillant, 27 déc. 1901.

Le notaire Laberge, qui nous a lui-même fourni les notes ci-dessus, a reçu sa commission le 8 oct. 1880. Il fut assistant-maître-de-poste, à Québec, de 1883 à 1896. En 1897, il était nommé député-régistrateur, mais quitta ce poste en 1898 pour venir se fixer à Val-Brillant, Matane.—Un confrère de classe.

J. **Québec, Sacré-Cœur, 14 août 1878**

Laberge, Philémon-Philéas, f. d'Octave—et d'Adèle Kirouac ;
Parent, Émilie, f. d'Étienne—et de Philomène Chartré.

J. **Ange-Gardien, 7 avril 1812**

Laberge, Pierre, f. de Guillaume—et d'Angélique Huot ;
Marois, Marie-Louise, f. de Frs-Magloire—et de Catherine Quentin.

Augustin.—Joseph-Octave.— Narcisse. — Pierre. — Maxime (mm) ; *Emilie*, m. à Charles Goulet.—*Rosalie*, m. à Olivier Le François.—*Marie*, m. à Edouard Lavoie.

J. **Québec, Saint-Roch, 16 mai 1843**

Laberge, Pierre, f. de Pierre—et de Louise Marois ;

Rousseau, Françoise, f. de Joseph—et de Marie Richard.

Pierre est décédé à S.-John, Dakota, le 4 oct. 1893 (73 ans, 6 ms).

Georges.—Pierre.—Edouard.—Edmond.—Joséphine.—Julie (*n.f.*).

J. **Ange-Gardien, 4 juillet 1902**

Laberge, Pierre-Alfred, f. d'Elzéar—et de Thérèse Gariépy ;

Bouchard, M.-Florence, f. de Pierre—et d'Elzire Emond.

J. **Ange-Gardien, 12 juillet 1846**

Laberge, Timothée, f. de Charles—et de Christine Quentin ;

Vésina, Ursule, f. de Jean—et de Thècle Bourbeau.

J. **Ange-Gardien, 4 juillet 1899**

Laberge, Ubald, f. de François—et de Virginie Simard ;

Vésina, Marie, maj. de Pierre—et de Marguerite Laberge.

J. **Québec, Saint-Roch, 6 juin 1854**

LABONTÉ, J.-Clément, f. de François—et de Sophie Sylvain ;

Bélanger, Éléonore, f. de Claude—et de Judith Goulet.

J. **Québec, N.-D., 26 octobre 1909**

LABRECQUE, Adolphe, f. de Cyprien—, N.P., et d'Eulalie-Alvine Vésina ;

Simard, M.-Lucile-Aimée, f. de Ls.-Jos.-Alfred—, médecin, et d'Edith Michaud.

Procureur de la Fabrique de Notre-Dame, depuis décembre 1917.

J. **Québec, N.-D., 25 mai 1910**

Labrecque, Charles (-François), f. de Cyprien—, N.P., et d'Alvine Vésina ;

Dionne, M.-Mercedès, f. d'Édouard-Léonidas—et de Maria Lamontagne.

J. **Québec, Hôpital-Général, 5 juin 1377**

Labrecque, Cyprien—, N.P., de Pierre-Grégoire—et de Marie Cinq-Mars ;

Vésina, M.-Eulalie-Alvine, f. de François—, écr. banquier, et d'Éléonore Rinfret-Malouin.

M. le notaire Labrecque a succédé, en 1886, au vénérable M. François Cinq-Mars, son ancien protecteur, comme Procureur de la fabrique de Notre-Dame (Québec). De ses 15 enfants, neuf sont encore vivants, dont deux prêtres, l'un Père blanc d'Afrique, l'autre Charles-Albert, actuellement curé de Stoneham. Voir ici même Adolphe, Charles, Ernest, Joseph.

Émélandre Labrecque, m. en 1857 à Guillaume Lachaîne-Jolicœur (fils de Gédéon et de Tharsille Charland), s'honorait de sa proche parenté avec le notaire Labrecque.

Leur ascendance commune se lit ainsi :

Château-Richer, 1664 : Jean Labrecque, et Jeanne Baillargeon.—S.-Laurent, 1694 : Pierre et Marthe Coulombe.—S.-L. 1722 : Joseph et Geneviève Paulet.—S.-L., 1755 : Pierre et Cécile Baillargeon.

I S.-L. 1789 : Louis et Charlotte Godbout ; S.-L. 1790 : Charles et Thérèse Noel ;
II S.-L. 1840 : Grégoire et Marie Cinq-Mars ; S.-L. 1829 : Jean et Catherine Gosselin ;
III Québec, 1877 : Cyprien Labrecque et Alvine Vézina ; S.-L. 1857 : Guil. Lachaîne-Jolicœur et Emélandre Labrecque.

Madame Lachaîne-Jolicœur, décédée en 1915, était la mère de l'estimé docteur Georges-William, coroner du district de Québec. Voir Chanoine D. Gosselin, *A travers St-Laurent, Action Catholique*, 1917, janv. et suiv. ; Hopkins, *Canadian Album*, t. V, p. 83, etc.

J. **Portneuf, Notre-Dame, 4 avril 1910**

Labrecque, Frs.-Cyprien-Ernest, N.P., f. de Cyprien—, N.P et d'Eulalie-Alvine Vésina ;

Langlois, M.-Ivy, f. de Jean—, avocat, et de M.-Joséphine McDonell.

J. **Montréal, Saint-Louis de France, 5 juin 1917**

Labrecque, Joseph, f. de Cyprien—et d'Eulalie-Alvine Vésina

Cholette, Thérèse, f. de Henri-Arthur—, avocat, C. R., et de Jeanne Fortier.

J. **Québec, Saint-Roch, 23 juin 1883**

LABRIE, Charles-Isaïe, N.P., f. de Vital—et de Domitille Bégin ;

Laberge, M.-Julie-Elise, f. de Pierre—et de Françoise Rousseau.

J. **Québec, Saint-Roch, 9 novembre 1891**

Labrie, Théodule, f. de Ferdinand—et d'Eléonore Labarre ;

Huot, Marie-Anne, f. de Louis-Pierre-Félix—et de Marguerite-Flore Lessard ; née 2 mai 1869 ; déc. 15 nov. 1914.

Plusieurs enfants dont six vivants.

J. **Québec, Saint-Roch, 3 septembre 1900**

LACHANCE, J.-Adolphe, f. de François-Mathias—et de Marie Mercier ;

Goulet, M.-Georgiana, f. d'Alphonse—et de Louise Tremblay.

Le nom primitif est Pepin, devenu Pepin dit Lachance. Nous le donnons ci-après comme il est au registre, selon le cas.

M.-A. **Sainte-Famille, 31 janvier 1837**

Pepin, Antoine, veuf de Catherine Savoie ;

Asselin, Marie, f. de François—et de M.-Josette Faucher.

M.-A. **Saint-Jean, I.-O., 27 janvier 1857**

Pepin-Lachance, Célestin, f. de Joseph—et d'Archange Laverdière ;

Pouliot, Hortense, f. de Pierre—et d'Élisabeth Lapierre.

M.-A. **Saint-Jean, I.-O., 1836 (mq mois et jour)**

Pepin-Lachance, Joseph, f. de Joseph—et de M.-Louise Fortin ;

Audet, Vénérande, f. de François—et d'Angèle Audibert-Lajeunesse.

J.-B. **Saint-François, I.-O., 12 février 1833**

Pepin, Joseph, veuf de Marguerite Drouin ;

Dompierre, Marie, f. de François—et de Madeleine Guérard.

M.-A. **Saint-Jean, I.-O., 25 août 1812**

Pepin-Lachance, Joseph, f. de Gabriel—et de Marie Chatigny ;

Fortin, M.-Louise, f. de Joseph—et de Geneviève Fortin.

2e mar. 1er sept. 1828, à M.-Archange Cauchon-Laverdière, f. de Louis—et de Louise Emond.

J.-B. **Sainte-Famille, 11 janvier 1819**

Pepin, Louis, f. de Joseph—et de Félicité Martineau ;

Lepage, Josette, f. de Pierre—et de Marthe Gagné.

Josette Lepage était sœur de Marie, m. 1791, à Jean Canac, et de M.-Thècle, m. 1802, à François Canac.

M.-A. **Saint-Jean, I.-O., 5 mai 1857**

Pepin-Lachance, Nazaire, f. de Joseph—et d'Archange Laverdière ;

Blouin, Éléonore, f. d'Émery—et de Marie Audibert.

J. **Sainte-Famille, 30 janvier 1906**

Lachance, Octave, maj. de Joseph—et d'Élise Marceau ;

Vaillancourt, Albertine, f. de Frs-Xavier—et de Philomène Marceau.

J. **Ange-Gardien, 23 novembre 1802**

LACOMBE, Joseph, f. de François—et d'Anne Simard (de S.-Vallier) ;

Marois, Catherine, f. de François-Magloire—et de Catherine Quentin.

J.-B. et J. **Ste-Anne de La Pérade², 2 avril 1894**

LAFLEUR, J.-Théophile, f. de Joseph—et de Marguerite Loranger ;

Baril, M.-Antoinette, f. d'Aimé—et de Marie Marceau.

Joseph-Arthur-Alphonse, b² 16 sept. 1895.—*Louis-Ludger*, b² 16 sept. 1895.—*M.-Yvonne-Antoinette*, b² 1er fév. 1897.—*Charles-Joseph-Valérien*, b² 5 avril 1901.

J. **Québec, Saint-Jean-B., 20 octobre 1891**

LAFRANCE, Cyrille-Alfred, N.P., f. de Pierre-Georges — et de Joséphine Dussault ;

Picher, Alice, f. de François-X. — et de Félicité de Villers.

Ascendance : Pierre-Georges Lafrance, m. S.-Jean, Qué., 18 fév. 1862, à Mathilde-Joséphine Dussault.— Isaac, m. Pointe-aux-Trembles, 15 juil. 1830, à Ursule Matte. — Pierre, m. Pointe-aux-T., 17 nov. 1794, à M.-Anne Bertrand.— Pierre Pinel (dit Lafrance), m. P.-aux-T., 1764, à M.-Josèphe Paulet.—François-X. Pinel, m. P.-aux-T., 1720, à M.-Anne Voyer.— François-X. (Pinel), m. P.-aux-T., 1687, à Louise Contancineau.— Voir aussi : Picher, François-Xavier.

Paul-Henri, décédé.— *Antoinette-Alice-Mariette*, avril 1897.— *Joseph de Villers*, mars 1900.— *J.-Achille-Paul*, décédé.— *Guy*.

M.-A. **Québec, N.-D., 18 juillet 1892**

LALIBERTÉ, Adjutor, f. de Pierre — et d'Émilie Delmasse ;
De Chatigny, Adélina, f. de François—et de Françoise Leclerc.

M.-A. **Saint-Antoine de Tilly, 23 novembre 1824**

Laliberté (Laîné), Alexis (de S.-Croix), f. de Joseph—et de M.-Louise Emond ;
LaRoche, Marguerite, f. de Jacques — et de Thérèse Garneau.

Emilie, sœur Sainte-Croix, de la Congrégation de N.-D.; décédée. — *Joseph*, m. à Ste-Croix à Sophie Gauthier. — *Tharsille*, en religion, sœur Sainte-Émilienne.— *Rémi*, m. S.-Nicolas, à Esther Lambert. — *Alexis*, avocat, le 11 mai 1869, déc. à Sainte-Croix en mars 1870— *Célina*, m. S.-Croix, à Juste Hamel.— *Léonidas*, m. à M.-Julie Bilodeau.—*Elisa*, m. à S.-Croix, à Alfred Martel (*n.f.*).

M.-A. **Québec, N.-D., 26 novembre 1902**

Laliberté, Edmond, f. de Jean-B.*—et d'Elzire Emond ;
Turcotte, Angéline, f. de Nazaire—et de Rachel Dubeau.

*Président de la Commission du Havre.

M.-A. **Beaumont, 1840**

Laliberté, Jean-Bapt., f. de Louis—et de Marie LaRochelle ;
Labrecque, Élisabeth, f. de Charles—et de Rosalie Beaucher.

M.-A. **Québec, N.-D., 28 février 1870**

Laliberté, Jean-B., f. de Jean-B.—et d'Élisabeth Labrecque ;
Emond, M.-Elzire, f. de Pierre—et de Louise Thomas Bigaouette.
Marchand de fourrures, rue S.-Joseph.

Elzire, déc. à 15 ans.—*Jean-Baptiste*.—*Edmond*, major, outre-mer depuis 1915.

M.-A. **Québec, Saint-Roch, 28 septembre 1891**

Laliberté, Jean-B., f. de Jean-B.—et d'Elzire Emond ;
Mercier, Alice, f. d'Octave—et de Célina Mailloux.

Elzire, m. Manrèse, 15 mai 1917, à Édouard Coulombe.

M.-A. **Saint-François du Lac, 20 mai 1901**

Laliberté, J.-Jules, né 16 nov. 1873, f. de Léonidas — et de Julie Bilodeau ;
Joyal, Ernestine, f. de François — et de... Crevier.

M.-Anne-Marguerite, 1903.— *M.-Stella-Juliette*, 1904.— *M.-Ernestine-Yvette*, 1906.

M. A. **Beauce, Sainte-Marie, 1 juin 1869**

Laliberté, Léonidas, N.P., f. d'Alexis—et de MargueriteLaRoche ;
Bilodeau, M.-Julie, f. de François—et de Geneviève Blouin.

Emilienne, m. à Hilaire Desjardins. — *J.-Théodule-Wilfrid*, né 31 déc. 1880 ; licencié en droit à l'Université Laval, juin 1905 ; 2e prix Tessier. Commission d'avocat, 4 juil. même année. Établi à Victoriaville.—*Louis-Jos.-Alphonse*, traducteur au Revenu de l'Intérieur, Ottawa.—*Léonce*, m. à Indianapolis ou Cincinnati, à ?

Nous devons à madame veuve Laliberté beaucoup de notes intéressantes sur sa famille et alliances.

M.-A. **Saint-Henri, 18 août 1800**

Laliberté (Laîné-), Louis, f. de Jean-Marie—et de Françoise Lefebvre ;

Gautron-LaRochelle, Marie, f. d'Augustin—et de Geneviève Clément.

M.-A. **Saint-Charles de Bellechasse, 1841**

Laliberté, Pierre, f. de Louis—et de Marie La Rochelle ;

Beaudoin, M.-Angèle, f. de Louis—et de Marguerite Pâquet.

2e mar., Québec, S.-Roch, 27 août 1850

Delmesse (et Dalmace), Émilie, f. de Jean-B. — et de M.-Anne Grenier.

Zelphida, m. à Louis Canac-Marquis.

M.-A. **Victoriaville, 9 septembre 1908**

Laliberté, J.-Théodule-Wilfrid, f. de Léonidas—et de Julie Bilodeau ;

Bourbeau, Alexandrine, f. de Désiré—et de Belzémire Bouchard.

M.-Anne-Thérèse-Marthe, 27 juil. 1909.—*M.-Jacqueline-Madeleine*, 22 déc. 1912.

M.-A. **Québec, Saint-Roch, 22 janvier 1 851**

LAMARRE, Bruno, f. de François—et de Nathalie Roussette ;

Cloutier, M.-Clarisse, f. de François—et de Magdeleine Quentin.

M.-A. **Sainte-Famille, 16 janvier 1855**

LAMOTHE, Jean-B., f. de Jean-B.—et de M.-Marthe Faucher ;

Asselin, M.-Josette, f. de Jean-B.—et de Lydwine Guérard.

J. **Ange-Gardien, 18 novembre 1873**

LaMothe, Jean-Baptiste, f. d'André—et d'Antoinette Parent ;

Gariépy, M.-Olive, f. de Louis—et d'Agnès Côté.

M.-A. et J. **Sainte-Famille[2], 12 avril 1825**

LaMothe, Jean-B., f. de Jean-B.—et de Marguerite Poulin ;

Faucher, M.-Marthe, f. d'Ignace—et de Louise Beaucher.

2e mar.[2] 30 juil. 1844

Létourneau, Marcelline, f. de Joseph—et de M.-Louise Giguère.

J. **Kamouraska, 31 juillet 1906**

LANGLAIS, Sérien dit-, Joseph, f. de Pierre—et d'Arthémise Gagnon ;

Cottin-Dugal, M.-Léontine, f. de Charles—et de Henriette Couillard-Dupuis.

J. **Québec, Saint-Sauveur, 9 septembre 1889**

LANGLOIS, Antoine, f. de Charles—et de Catherine Blouin ;

Marois, Léocadie, maj. de Lévy—et de Dorothée Lafleur.

J. **Sainte-Agathe, 28 janvier 1873**

Langlois, Honoré, f. de Paul—et de Marie Liberge ;

Boissonnault, Léocadie, f. de Vital—et de Constance Morin.

J. **Saint-François de Montmagny[2], 12 janvier 1830**

Langlois, Prudent, f. de Jacques—et de Françoise Blais ;

Morin, Sophie, f. de François—et d'Angélique Boissonnault.

François, b[2] 1er juin 1831.—*Séraphin*, b[2] 13 août 1832.

J. **Sainte-Anne de La Pérade, 24 octobre 1881**

LANOUETTE, J.-Louis-Philippe, f. de Narcisse—et de M.-Marine LaRoche ;

Marceau, M.-Eutychienne, f. de Chrysostome—et de Marguerite Desaulniers.

J. **Sorel, vers 1830**

LaPERRIERE, Alfred, f. de Charles—et d'Aurélie Huot ;

Boucher, Émilie, décédée.—Un seul garçon vivant (*n.f.*).

J. **Québec, Saint-Roch, 10 janvier 1854**

LaPerrière (Ouvrard-), Charles, f. de Charles—et de Marie Dolbec ;

Huot, Aurélie, f. de Michel—et de Marguerite Quentin ; s. à S.-Jean, Q., 11 juin 1917 (85 ans).

Aurélie, m. à M. Ménard.—*Alfred*, m. à Émilie Boucher.—*Napoléon*, déc. non m.—*Léopoldine*, m. à Napoléon Bédard.

J. **Québec, Saint-Sauveur, 21 novembre 1916**

LAPOINTE (Audet-), Louis, f. de François—et d'Octavie Rousseau;

Corriveau, M.-Blanche, f. de Théophile—et de Valéda Marois.

J. **Château-Richer, 16 mai 1905**

Lapointe, Paul (S.-Roch), f. de Paul-Placide—et de Philomène Parent ;

Prémont, M.-Eugénie-Lucie, f. de Joseph—et de Caroline Cauchon.

J. **Québec, Saint-Sauveur, 27 août 1877**

LaROCHELLE, Jean, f. de Jean—et de Marie Plamondon ;

Marois, Joséphine, f. de Louis—et de Marie Mathieu.

J. **Beaumont², 21 octobre 1851**

LaRochelle (Gautron-), Joseph, f. de François—et de Marie-Luce Marceau ;

Boissonnault, M.-Élisabeth, f. de Louis—et d'Élisabeth Turgeon (de la parenté de Monseigneur l'évêque Turgeon).

M.-Mathilda, b² 13 oct. 1855.

J.-B. **Beaumont, 3 août 1819**

Gautron-LaRochelle, Joseph, f. d'Augustin — et de Geneviève Clément ;

Labrecque, Geneviève, f. d'Antoine — et d'Élisabeth Bouffard.

J. **Québec, Saint-Roch, 16 juin 1903**

LAUZON, Ernest, M.D., f. d'Édouard — et de Joséphine Grenier ;

Lessard, M.-Évangéline, f. de François-X. — et d'Alphonsine Goulet.

J. **Québec, Saint-Jean, 23 février 1897**

LAVERGNE, Auguste-Ferdinand, f. de Prudent-Elzéar—, arpenteur, et de M.-Julie Gauvreau ;

Picher, M.-Antoinette, veuve de Hercule Poisson (fille de François-X. — et de Félicité de Villers)

J. **Gaspé, été 1902** (*n.f.*)

LAVOIE, Arthur, M.D., veuf de Georgiana Dion ;

LeBouthillier, Hélène, f. de Charles—et d'Hélène Têtu.

Cantatrice de premier ordre. Voir au nom.

M.-A. **Beauce, Sainte-Marie, 9 novembre 1896**

LAVOIE*, Joseph-Camille, f. de Charles—et d'Élisabeth Bernier ;

Bilodeau, M.-Alice, f. de Théodule—et d'Émilie Marcoux.

*Alors gérant de Banque à Ste-Marie, maintenant à Beauceville ; petit-cousin du Gérant de la Banque Nationale, à Québec.

J. **Québec, Saint-Roch, 7 août 1838**

Lavoie, Édouard, f. de Pierre—et d'Angèle Quentin ; d. à Lévis, 2 oct. 1888 ;

Laberge, Marie, f. de Pierre—et de Louise Marois ; s. à Lévis, N.-D., 26 août 1872 (56 ans).

J. **Québec, Saint-Roch, 13 août 1863**

Lavoie, Georges, f. d'Édouard—et de Marie Laberge ;

Laberge, Pétronille-M., f. de François—et de Rosalie St-Yves.

J. **Québec, Saint-Roch, 15 octobre 1844**

Lavoie, Joseph, f. de Pierre—et d'Angèle Quentin ;

Cloutier, Marie-Clarisse, f. de Joseph—et de Magdeleine Marois.

J. **Lévis, Notre-Dame, 21 octobre 1867**

Lavoie, Napoléon, f. d'Édouard—et de Marie Laberge ;

Blouin, Virginie, f. de Jean-B.—et de feu Émilie Noel.

J. **Québec, Saint-Roch, 8 janvier 1872**

LAVOIE, OCTAVE, f. d'ÉDOUARD—et de MARIE LABERGE ;
VILLENEUVE, M.-LOUISE-ÉMILIE, f. de Joseph—et d'Émilie Bourré.

J. **Montréal, St-Louis de France, 14 septembre 1915**

LEBEL, HYACINTHE, M.D., f. de Narcisse—et d'Alphonsine Bérubé;
PELLETIER, ALEXANDRINE-LAURA, f. de NARCISSE-GEORGES—et de MARG.-CAROLINE VÉSINA.

J. **Montréal, Saint-Jacques, 18 avril 1907**

LEBLANC, ADOLPHE-DELPHIS, veuf d'Éva Primeau ;
LESAGE, MARIE-YVONNE, f. de CHARLES-A.—et d'EUPHÉMIE VÉZINA.

J. **Saint-François, I.-O., 31 janvier 1814**

LEBLOND, FRANÇOIS, f. de JEAN — et de CHARLOTTE LÉTOURNEAU;
PEPIN, FÉLICITÉ, f. de Joseph — et de Félicité Martineau.

J. **Québec, 24 juillet 1809**

LEBLOND, JACQUES, avocat, f. de JACQUES — et de M.-LOUISE VÉZINA ;
LANGEVIN, ANTOINETTE, f. de Jean—et de Françoise Villaire (de Villers).

Antoinette, m. 1° à Gaspard Drolet ; 2° à John Nelson.

M.-A. **Sainte-Famille, 16 novembre 1852**

LEBLOND, JEAN, f. de JEAN-B.—et de MARIE COULOMBE ;
ASSELIN, MATHILDE, f. de PIERRE—et de M.-ANNE MARTINEAU.

J. **Sainte-Famille, 21 août 1753**

LEBLOND, JEAN, f. de Nicolas—et de Françoise Amaury ;
LÉTOURNEAU, CHARLOTTE, f. de Louis—et d'Agathe Dion.

M.-Charlotte, m. 1780, à François Huot.—*Jean-B.*, m. 1780, à Judith Perrault.—*Louis-Jacques*, m. 1781, à M.-Louise Vézina.—*Joseph*, m. 1807, à Geneviève Martineau ; 2° 1828, à M.-Claire Giguère.—*François*, m. 1814, à Félicité Pepin.—Par égard pour Brigitte Canac (mariée à François Leblond), on a suivi, au moins partiellement cette descendance, d'ailleurs fort distinguée.

J. **Saint-Laurent, I.-O., 23 août 1814**

LEBLOND, JEAN-B., f. de JEAN-B.—et d'ANGÉLIQUE PERRAULT ;
COULOMBE, MARIE, f. de Louis—et de Josette Dufresne.

J. **Sainte-Famille, 17 janvier 1780**

LEBLOND, JEAN-BAPTISTE, f. de JEAN-B. — et de CHARLOTTE LÉTOURNEAU ;
PERRAULT, JUDITH *, f. de Joseph — et de Charlotte Blouin.

* Dans les actes suivants, nommée " Angélique " et " Julie. "

M.-A. **Saint-Pierre, 13 février 1844**

LEBLOND, JEAN-BAPTISTE, f. de JEAN-B.—et de MARIE COULOMBE; VÉZINA, AGATHE, f. de Jean—et de Thècle Gosselin.

J. **Montréal, 7 janvier 1818**

LEBLOND, JOSEPH, f. de LOUIS-JACQUES—et de M.-LOUISE VÉZINA ; PERRAULT, JULIE, f. de Julien—et de M.-Marguerite Brousseau.

Julie, m. à Antoine-Édouard Dupré.—*M.-Anne*, m. à Eugène Chinic.—*Joseph*, parti à 13 ans pour l'étranger.—*Jacques-Edmond*, né à Québec, 11 janv. 1824 ; ordonné à Montréal, 18 sept. 1847. Missionnaire à Granby (1848); à Milton (1849) ; curé de l'Ile Bizard (1849-53) ; de la Rivière-des-Prairies (1853-55); décédé à Rome, 12 mai 1862. Dans une cérémonie du Jeudi-Saint, le Souverain-Pontife lui avait baisé les pieds ; souvenir inoubliable pour la famille.—*Marguerite-Héloïse*, m. au docteur Jackson.

Luce Perrault, sœur de Julie, épousa à Montréal, le 9 mai 1826, Édouard-Raymond Fabre, et fut la mère de Mgr Édouard-Charles, archevêque de Montréal, 1876-96. Agathe, une autre sœur, madame Nolan, s'intéressa beaucoup à la fondation des Sœurs de la Providence et fut l'amie personnelle de madame Gamelin.

J. **Québec, 10 février 1784**

LEBLOND, LOUIS-JACQUES, f. de JEAN—et de CHARLOTTE LÉTOURNEAU ;

VÉZINA, M.-LOUISE, f. de Pierre—et de Marie Savard (*?*)

Jacques, m. à Antoinette Langevin.—*Joseph*, m. à Julie Perrault.

J. **Trois-Pistoles, 20 juin 1871**

LEBOUTHILLIER, CHARLES, f. de CHARLES-JEAN — et d'ÉLISABETH ROBIN ;

TÊTU, M.-HÉLÈNE, f. de Nazaire — et de M.-Hélène Taché.

Ces LeBouthillier sont alliés aux Painchaud (*voir* 2e partie), et c'est leur raison d'être ici.—Hélène Taché était la cousine germaine de Mgr l'Évêque de Saint-Boniface.

Hélène, b 15 mai 1872 ; m. à Arthur Lavoie, médecin (de Sillery).—*Louise*.— *Eva*, m. à M. Marchand, architecte de Montréal. — *M.-Jeanne-Alice* (*Elisa*), m. à M. Poisvert (Français), professeur dans un collège de Montréal. — *Jean-Charles-Joseph*, n. 7 août 1879 ; noyé en juillet 1910 ; non m.— *Elisabeth*, n. 7 mars 1881 ; non m. (*n.f.*)

Pour faire l'éloge de mademoiselle Hélène LeBouthillier comme cantatrice, les uns disaient qu'elle " avait la voix de sa grand'mère Robin ", les autres, " la voix de l'Albani " (Emma Lajeunesse), une voix merveilleuse en tout cas et qui lui assurait tous les triomphes. Elle vint à Paris étudier la musique et le fit très sérieusement, mais la vie plus que mondaine de ses condisciples et des artistes en général, effraya son âme innocente et elle revint au pays plutôt inquiète que charmée de son talent. Cependant elle consentait à chanter dans les églises, les soirées de charité, chez elle surtout dans l'intimité et toujours *pour rien*, croyant qu'il faut donner *gratis* ce qu'on a reçu *gratis*. Très pieuse, elle est " pieusement retournée au Seigneur ", le 24 mai 1912, et nous remarquons que ce jour-là vient la fête de Notre-Dame-Auxiliatrice.

J. **Gaspé, 31 août 1881**

LeBouthillier, Charles-Sutton, f. de Philippe (*sic*) ;
Belleau, Zoé, f. de Jean-Collet (*sic*).

Un journal du 19 août 1918 annonçait les fiançailles de leur fille Stella-Marie avec M. Joseph Grogan, de Québec, le mariage devant avoir lieu à Gaspé le 4 septembre.

J. **Percé[2], 28 novembre 1824**

LeBouthillier, Jean ; plus tard l'honorable—, conseiller législatif ; s[2] 2 août 1872 (75 ans) ;
Robin, Élisabeth ; s[2] 12 mai 1876 (76 ans).

Les Robin et LeBouthillier formaient une grande compagnie de pêcherie à Percé

Philippe, n. 6, b[2] 8 déc. 1825 ; m. à Victoria Sutton. — *Edouard*, n. 6 janv., b[2] 4 fév. 1838.— *Charles*, n. 4 fév., b. 11 avril 1840 ; m. à Hélène Têtu. — *Elisa*, m. 1855, à Ant.-Étienne Painchaud. — *Georges*, n. 6 avril 1829.— *John-William*, n. 2 nov. 1830. — *Horace*, m. 1837, à Henriette Fauvel, f. de John et d'Henriette LeBouthillier. — *Joshua-Henry*, n. 29 juil. 1832.

Notes du Révérend Monsieur le chanoine Côté, curé de l'Ile-Verte, et plusieurs des précédentes.

M.-A. **Saint-Tite, 6 octobre 1868**

LECLERC, Alfred, f. de Pierre—et de Geneviève Gourdeau;
Martineau, Léa, f. de Martin—et d'Hélène Northon.

J. **Roberval, vers 1908**

Leclerc, Charles.
Bédard, Valéda, f. d'Édouard—et d'Éléonore Goulet (*n.f.*).

J. **Saint-François de Montmagny[2], 21 août 1874**

Leclerc, Elzéar, f. de Joseph—et d'Angélique Bernard ;
Picard, Lydwine, min. de Nazaire—et de Reine Morin.
J.-Ovide, b[2] 5 sept. 1875.

M.-A. **Beauce, Saint-Evariste, 1er février 1876**

LECOURS, Pierre, f. de Joseph—et de Madeleine Goulet ;
Bilodeau, Célina, f. de Charles—et de Rose de Lima Vachon.

J. **Ange-Gardien, 18 janvier 1887**

LEFEBVRE, François, veuf de Marie-Lumina Bureau ;
Lépine, Philomène, f. de François-X.—et de Vitaline Goulet.

J. **Ange-Gardien, 25 novembre 1890**

Boulanger (Lefebvre-), Jérôme, f. de Jérôme—et de Marie Martel;
Goulet, Philomène, f. de Joseph—et de Philomène Huot.

J. **Saint-Pierre, I.-O., 1er février 1853**

LeFRANÇOIS, Alexis (Ange-G.), f. de Charles—et de Catherine Quentin ;
Montigny, M.-Céleste, f. de Laurent—et d'Euphrosyne Roberge.

J. Québec, Saint-Roch, 22 octobre 1901

LEFRANÇOIS, ALPHONSE, f. de PIERRE-CÉLESTIN—et de JULIE CINQ MARS ;

PARADIS, LÉA, f. d'Augustin—et d'Adèle Coulombe.

2e mar. Québec, N.-D., 10 juin 1918

JALBERT, YVONNE, f. de Georges — et de Victoria Bédard.

J. Québec, Saint-Jean, 14 octobre 1895

LEFRANÇOIS, ALPHONSE, f. de CHARLES-DENIS—et de CÉLINA DINEL ;

VAILLANCOURT, EXILDA, f. de François—et de Théotiste Létourneau.

J. Ange-Gardien, 22 février 1876

LEFRANÇOIS, BERNARDIN-MATHIAS, f. de CHARLES—et de CATHERINE QUENTIN ;

GARNEAU, ÉLÉONORE, f. de François—et d'Angèle Proteau (Ch.-R.).

J. Ange-Gardien (d'après Tanguay) 1778

LEFRANÇOIS, CHARLES, f. de Charles—et de Charlotte Bélanger ;

HUOT, GENEVIÈVE, f. de PIERRE—et de CATHERINE RACINE.

Geneviève Huot était sœur de Pierre-Michel, m. 1782, à Françoise Huot.

Un prêtre : Joseph-Philippe LeFrançois, né 26 mai 1791 au Château-Richer ; ordonné le 12 oct. 1817 ; vicaire à la Rivière-Ouelle ; 1819, directeur du Collège de S.-Hyacinthe ; 1821, missionnaire de Bonaventure ; 1824, curé de S.-Claire ; 1836, malade ; 1844, curé du Cap-Santé ; 1848, curé de S.-Henri ; se retire à l'Hospice de Lévis et décède le 11 août 1864, à 75 ans.—(*Repertoire du Clergé*). " Mon oncle LeFrançois ", disait toujours ma mère, avec beaucoup de vénération. Il ne l'était cependant que par affinité.

J. Ange-Gardien, 19 juillet 1881

LEFRANÇOIS, CHARLES, f. de CHARLES-DENIS—et de CÉLINA DINEL ;

JOBIDON, MARIE, f. de Julien—et d'Angélique Parent.

J. Québec, Notre-Dame, 2 juin 1801

LEFRANÇOIS, CHARLES, f. de Nicolas—et de Marie Vézina ;

LEDROIT, LOUISE, maj. de François—et de M.-Josephte Savarre (belles signatures).

Parenté très éloignée, mais très appréciable, si petite qu'elle soit. Nul n'ignore que Charles Le François fut le premier imprimeur du premier journal canadien-français : *Le Canadien*, et qu'il eut maille à partir, comme les rédacteurs, avec l'administration publique. C'était aux grands jours du fameux Ryland. (*Voir* N.-E Dionne, *Pierre Bédard*, p. 102).

J. Ange-Gardien, 29 mai 1827

LEFRANÇOIS, CHARLES, f. de Pierre—et de Marguerite Gravel ;

QUENTIN, CATHERINE, f. min. de CHARLES—et d'ANGÈLE VÉSINA.

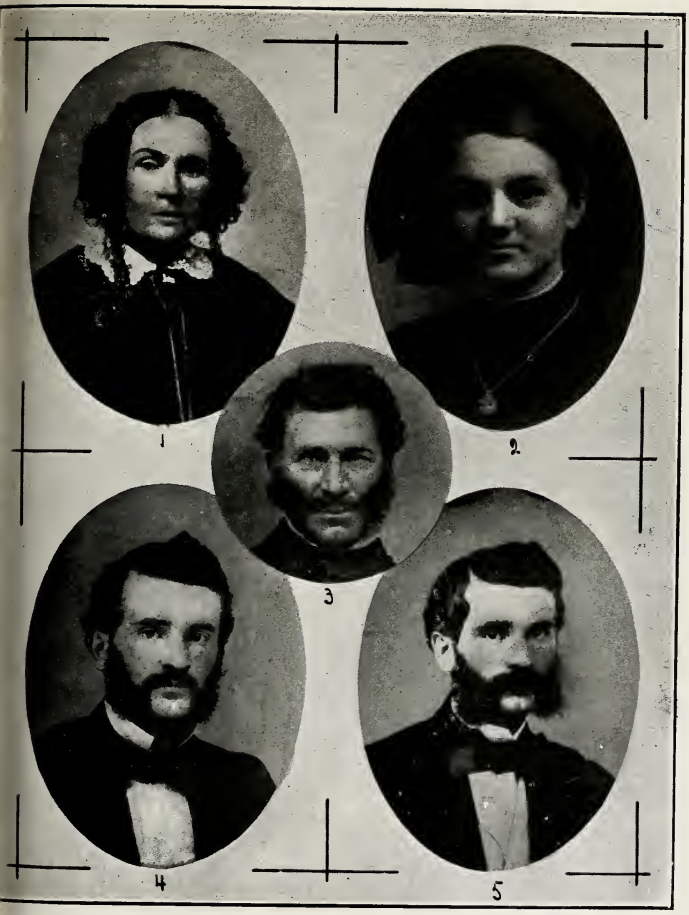

Planche 46.— Mme Vital Têtu.— 2. Al'réda Marquis, f. de F.-X. — et de Clorinde Tanguay.— 3. Jean-Marie Pelletier.— 4. Victor Pelletier.— 5. Pantaléon Pelletier.

J. **Ange-Gardien, 19 novembre 1850**

LeFrançois, Charles-Denis, f. de Charles—et de Catherine Quentin ;

Dinel, Célina, f. d'Étienne—et de Françoise Mathieu.

J. **Ange-Gardien, 29 novembre 1891**

Lefrançois, François-X., veuf de Georgiana Verrault ;

Lefrançois, M.-Mathilda, f. de Frs-Onésime—et d'Élisabeth Lavoie.

J. **Sainte-Agnès (d'après Beaumont), 1864**

LeFrançois, François-Onésime, f. de Charles—et de Catherine Quentin ;

Lavoie, Élisabeth, f. de Paul—et de Louise Boudreau.

J. **Québec, Limoilou, 8 octobre 1900**

Lefrançois, Joseph, f. de Pierre—et de Marie Huot ;

LaRoche, Lumina, f. de Joseph—et de Lumina Fortin.

.J **Ange-Gardien, 27 novembre 1882**

LeFrançois, Joseph, veuf d'Adélaïde Fortier ;

LeFrançois, Alphonsine, f. d'Alexis—et de Marie de Montigny.

J. **Château-Richer, 7 octobre 1890**

Lefrançois, Joseph, f. d'Alexis—et de Marie de Montigny ;

Lavoie, Angélina, f. de Jules—et d'Anna Tremblay.

J. **Ange-Gardien, 27 janvier 1896**

Lefrançois, Joseph, f. de Charles-Denis—et de Célina Dinel ;

Leroux, Marie-Prima, f. de François—et de Marie Hébert.

J. **Ange-Gardien. 17 janvier 1763**

LeFrançois, Nicolas, f. de Charles—et de Véronique Quentin ;

Vésina, M.-Marguerite, f. de Jean—et de M.-Bernardine Roy.

Descendance : *Première génération* : Pierre, m 1° A.-G., 1786, à Marguerite Laberge ; 2° à Marguerite Gravel.—Marie, m., A.-G., 1786, à François Guérin.—Véronique, m., A.-G., 1790, à Jean Trudel.—Charles, m., Québec, 1801, à Louise Ledroit.—*Deuxième génération* : Pierre, m., A.-G., 1816, à Angélique Goulet.—Nicolas, m., A.-G., 1816, à Louise Paradis.—Charles, m., A.-G., 1827, à Catherine Quentin.—*Troisième génération* : Anastasie, f. de Nicolas et de Louise Paradis, m à Louis Marois, père de monseigneur le Grand-Vicaire de Québec.—Lydwine, m. à François Rouleau, père du Rév. M. Albert Rouleau, curé de S.-Isidore, Dorchester.—Etc., etc. (*Beaumont*).

J. **Québec, Saint-Roch, 10 février 1846**

Lefrançois, Olivier, f. de Pierre—et d'Angélique Goulet ;

Laberge, Rosalie, f. de Pierre—et de Louise Marois ; déc. à Fall-River², Mass, 10 fév. 1881 (57 ans).

Marie, m² à Léonidas Pouliot.—*Louise*, m² à Onésime Fortin.—*Céréa* (*ita*).—*Narcisse*.—*Joseph*.—*Solyme*. (*n.f.*).

J. **Ange-Gardien, 27 janvier 1863**

LeFrançois, Onésime, f. de Pierre—et d'Angélique Goulet ;

Lætarte, Ozanna, f. d'Auguste—et de Marcelline Laberge.

2e mar., Québec, S.-R., 22 janv. 1872

Crépin, M.-Clémentine, f. de Charles—et de Gertrude Gagnon.

J. **Ange-Gardien, 11 août 1868**

Lefrançois, Pierre, f. de Charles—et de Martine Lacroix ;

Huot, Marie, f. de Jean—et de Sophie Vésina.

J. **Saint-Laurent, I.-O., 19 juillet 1854**

Lefrançois, Pierre-Célestin (du Ch.-Richer), f. de Pierre —et d'Angélique Goulet ;

Cinq-Mars, Julie, f. de Guillaume—et de Julie Rouleau.

Frère d'Olivier, m. à Rosalie Laberge, Ange-Gardien, 14 fév. 1887.

J. **Ange-Gardien, 14 février 1887**

Lefrançois, Séraphin, f. de Charles-Denis—et de Célina Trudel (*sic* pour Dinel) ;

Mathieu, Olive, f. de François—et d'Adélaïde Légaré.

J. **Ange-Gardien, 15 février 1881**

LEGAR[illegible] Charles, f. de Charles—et d'Apolline Matthieu ;

Ginchereau, M.-Joséphine, f. de François-X.—et de M.-Olympe Fiset.

J. **Québec, Saint-Roch, 23 juillet 1888**

Légaré, Jérémie, veuf d'Élisabeth Bélanger ;

Laberge, M.-Sara-Élise, f. de Narcisse—et de Sara Closs.

J. **Ange-Gardien, 3 février 1885**

Légaré, Mathias, f. d'Antoine—et d'Olive Matthieu ;

Bourbeau, M.-Marcelline, f. d'Étienne—et d'Euphrasie Julien.

J. **Québec, Notre-Dame, 23 mai 1899**

LEGENDRE (Saint-Georges), Eugène, f. de Napoléon—, avocat, et de M.-Louise-Antoinette Dupré ;

Garneau, M.-Laure, f. de Prudent—et de Julie-Geneviève Bouchard.

Geneviève.—Thérèse.—Garneau. — Claire. — Mariette (Résid. à Sillery).

J. **Québec, Saint-Roch, 22 avril 1895**

Legendre, Joseph, f. de Timothée—et d'Isabelle Moffet ;

Laberge, Léda, f. d'Augustin—et d'Élisa Wheeler.

J. **Beauce, Saint-Joseph, 22 octobre 1867**

Legendre, Louis-Germain-Alfred, N.P. (de S.-Frédéric), f. de Louis—, arpenteur, et de Julie Hamelin ;

Vézina, Émilie-Éléonore, f. de Charles — et de Julie Barbeau (de S.-Roch, Q.).

Pamphile, ordonné le 1 mai 1907, vicaire à S.-Frédéric ; curé de S.-Sabine.—*Arthur.*—*Horace.*—*René.*—*Henri.*—*Eléonore* (*n.f.*).

J. **Québec, Saint-Jean, 7 octobre 1867**

LEGENDRE, NAPOLÉON (Gabriel-Narcisse-N.), avocat, f. de François-Félix—, arpenteur, et de M.-Reine Turcot ;

DUPRÉ, M.-LOUISE-ANTOINETTE, f. d'ANTOINE-ÉDOUARD—et de JULIE LEBLOND.

Eugène-Saint-Georges, m. à Juliette Garneau.—*Gabrielle*, m. à Gaspard Huot.—*Corinne*, m. à Benjamin Michaud.—*Mariette*, m. à Ferdinand Roy.

Le *Répertoire* de M. N.-E. Dionne indique des ouvrages, chroniques de journaux, mémoires de Napoléon Légendre, le tout formant une collection considérable, attrayante par le style et le patriotisme qui l'anime partout.

L'excellente mémoire de madame Légendre nous a été d'un grand secours dans nos recherches sur sa famille, les Leblond, Dupré, Chinic, etc..

J. **Lac-au-Saumon, Matane, 31 juillet 1918**

LE MARQUAND, PHILIPPE-JEAN, f. de ADOLPHUS—et de Sophie Le Marchand ;

TREMBLAY, GEORGETTE, f. de LÉANDRE—et d'ÉLÉONORE GOBEIL.

M. Le Marquand, né à Jersey, de parents huguenots, eut pour catéchiste sa fiancée; reçut le baptême le 28 juillet, fit sa première communion le 29 et vint à Rimouski le 30 pour être confirmé par Mgr l'Evêque.—Georgette Tremblay était cidevant organiste au Cap S.-Ignace. Excellente musicienne et poète à ses heures.

M.-A. **Sainte-Famille, 16 février 1808**

LEMELIN, JOSEPH, f. de Charles—et de M.-Victoire Jolin ;

DROUIN, MARGUERITE, f. de JOSEPH—et de MARIE PRÉMONT.

J. **Sherbrooke, Saint-Michel, 28 juin 1902**

LEMIEUX, ACHILLAS, f. d'ALFRED — et de MALVINA BÉGIN * ;

DUPUY, M.-LOUISE, f. de Louis — et d'Auriane de Sèves **.

* Sœur de J.-Victor, 2e partie.— ** Cousine du violoniste.

J. **Lévis, Notre-Dame, 25 novembre 1865**

LEMIEUX, ALFRED, f. de François-X.— et d'Ursule Renaud ;

BÉGIN, MALVINA, f. de JOSEPH — et de CATHERINE SAMSON.

Sylvia, m. à Louis Lefebvre.— *Achillas*, m. à M.-Louise Dupuy.— *Alfred*, médecin à Lawrence, Mass.— *Laure*, m. à Georges Patry— *Elisée* (de Beauceville), m. à Marie Roy.— *Eva*, m. à Narcisse Boivin, médecin.— *Eugénie.*— *Adyne.*

J. **Montréal, Saint-Jacques, 10 septembre 1894**

LEMIEUX, ARTHUR-AIMÉ-ÉTIENNE, chirurgien-dentiste, f. d'Hormisdas-Alphonse—, M. D., et de Philomène Bisaillon ;

LESAGE, M.-ÉLÉONORE-FRANÇOISE-BLANCHE, f. de CHARLES-ALEXANDRE—et de M.-ÉLÉONORE-EUPHÉMIE VÉZINA.

Arthur, mort à 7 ans.—*Thérèse*, morte à 7 ans.—*Henri*, vivant.

J. **Cap Saint-Ignace, 9 janvier 1883**

Lemieux, Elzéar, f. de Théodore—et de Susanne Cloutier ;

Morin, Adèle, f. de Séraphin—et de Sophie Laurendeau.

J. **Ange-Gardien, 4 février 1873**

LEPINE-LEGRIS, Didace, maj. de Pierre—et de Madgeleine Fiset (de la Baie du Febvre) ;

Goulet, Joséphine, f. de François-Xavier—et de Josette Roy.

J. **Ange-Gardien, 12 février 1833**

Lépine-Legris, Pierre, f. de Pierre—et de Félicité Vallière ;

Fiset, Magdeleine, f. de Louis—et de Marguerite Quentin.

J. **Ange-Gardien, 3 février 1863**

Lépine (Maret dit-), François-Xavier, f. de François—et de Jeanne Villeneuve (de Charlesbourg) ;

Goulet, Julie-Vitaline, f. de Frs-Épiphane—et de Julie Huot.

J. **Ange-Gardien, 19 août 1912**

LEROUX, Joseph, f. de François—et de M.-Hermine Hébert ;

Matthieu, Rose-Alma, f. de Nicolas—et de Joséphine Lefrançois.

J. **Montréal, Notre-Dame, 16 octobre 1900**

LeSAGE, J.-Albert, médecin, f. de Charles-Alexandre—, M. D., et d'Euphémie Vézina ;

Dubuc, M.-Antoinette-Yvonne, f. d'Arthur—et d'Angélina Racicot.

J. **Québec, Notre-Dame, 19 juin 1867**

LeSage, Charles-Alexandre, M.D., de S.-Grégoire le Grand (S.-Hyac.), f. de Fabien—, N.P., et d'Adélaïde Chaput ;

Vézina, Éléonore-Euphémie, f. de François—et d'Éléonore Rinfret.

Alice, d.—*Albert.—Edmond.—Blanche*, Mme A.-A.-Étienne Lemieux.—*Nativa*, dj.—*Eudore*, dj.—*Gratia*, dj.—*Yvonne*, Mme.... — *Juliette*, Mme A.-Damien Préfontaine.—*Berthe*, dj.

J. **Détroit, Saint-Joachim, 4 juin 1902**

Lesage, Edmond, f. de Charles-Alexandre—, M.D., et d'Euphémie Vézina ;

Brion, Delphine, f. d'Edmond—et de Delphine Lesage.

J. **Sainte-Hénédine, 6 juin 1897**

LESSARD, Alphonse, M.D., f. de François-Xavier—et d'Alphonsine Goulet (de S.-Roch, Q.) ;

Morisset, Alfréda, f. d'Alfred—, M.D., et d'Aglaé Dion.

J. **Château-Richer, 26 octobre 1897**

Lessard, Charles-Napoléon, f. de Charles—et d'Émilie Chabot ;

Prémont, M.-Anne-Joséphine, f. de Joseph — et de Lucille Huot.

J. **Sainte-Anne de Beaupré, 22 août 1837**

LESSART, ÉDOUARD, f. de Jean—et de M.-Louise Racine ;
PARÉ, CHRISTINE, f. de JOSEPH—et de CATHERINE DOYON.

J. **Beauce, Saint-Jesoph, 10 janvier 1888**

LESSARD, ÉPHREM, M.D., f. de Marcellin—et de Catherine Lessard ;
VÉZINA, M.-CÉLANIRE-LAURE, f. de ZÉPHIRIN—, protonotaire, et de CAROLINE TRÉPANIER.

J. **Fraserville, 22 juillet 1869**

LESSARD, FRS.-XAVIER, f. de Pierre—et de Marguerite Baillargé ;
GOULET, ALPHONSINE, f. de CHARLES—et d'ÉMILIE LABERGE.

J. **Saint-François, I.-O., 26 septembre 1843**

LESSART, FRS.-XAVIER, f. d'Étienne—et de Marie Hébert ;
PLANTE, JUSTINE, f. de JEAN—et de M.-MADELEINE PEPIN.

J. **Sainte-Anne de Beaupré, 19 janvier 1869**

LESSART, LOUIS, f. d'ÉDOUARD—et de CHRISTINE PARÉ ;
MOREL, MARGUERITE, f. de Casimir—et de Marie Paré.

J. **Château-Richer, 24 septembre 1907**

LETARTE, ADJUTOR, f. de CHARLES—et de PHILOMÈNE ROBITAILLE ;
RHÉAUME, ALMA. min. de LOUIS—et d'ÉMILIE HUOT.

J. **Ange-Gardien, 18 juillet 1899**

LETARTE, ALBERT, maj. de CHARLES—et de PHILOMÈNE ROBITAILLE;
LEFRANÇOIS, LYDWINE, maj. de FRANÇOIS—et d'ÉLISABETH LAVOIE.

J. **Ange-Gardien, 2 février 1836**

LETARTE, AUGUSTIN, f. d'Auguste—et de Marie Garneau ;
LABERGE, MARCELLINE, f. de CHARLES—et de CHRISTINE QUENTIN.

J. **Château-Richer, 12 août 1901**

LETARTE, CHARLES, f. de CHARLES—et de PHILOMÈNE ROBITAILLE ;
GARIÉPY, M.-MALVINA, f. de Joseph—et d'Octavie Cauchon-Laverdière.

2e mar.: Ang.-Gardien, 10 août 1908

LABERGE, M.-LUMINA, f. de FRANÇOIS—et de VIRGINIE SIMARD.

J. **Château-Richer, 8 janvier 1870**

LETARTE, CHARLES, f. d'AUGUSTIN—et de MARCELLINE LABERGE ;
ROBITAILLE, PHILOMÈNE, f. de Michel—et d'Angélique Bidon.

J. **Québec, Saint-Jean, 7 novembre 1905**

LETELLIER de ST.-JUST, LÉOPOLD, f. d'Amable-Alphonse — et de M.-Adélaïde Leclerc ;
VANDRY, VIRGINIE-BÉATRICE, f. de ZÉPHIRIN — et d'ADÉLINE VÉZINA.

May, b. N.-D.[2] 19 mai 1908.— *Françoise*, n[2] 6 mai 1911.

J.-B. **Saint-Jean, I.-O., 19 avril 1850**

LETELLIER, MARCEL, veuf d'Adélaïde Pâquet ;
DEMEULE, M.-ANNE, f. de JOSEPH—et de M.-MARGUERITE BOISSONNAULT ;

M.-A., J.-B. **Sainte-Famille, 20 février 1827**

LÉTOURNEAU, ABRAHAM, f. de JOSEPH—et de M.-LOUISE GIGUÈRE ;
DROUIN, VÉNÉRANDE, f. d'ETIENNE—et de M.-JOSETTE POULIN.

J.-B., M.-A. **Sainte-Famille, 13 octobre 1851**

LÉTOURNEAU, FIRMIN, f. de LOUIS—et de CATHERINE DION ;
PARADIS, MARTINE, f. d'IGNACE—et de MARGUERITE MORENCY.

J. **Saint-François du Sud, 26 juin 1916**

LÉTOURNEAU, FRANÇOIS, f. de François—et d'Adèle Boulanger ;
PICARD, LUCIE, f. d'HONORÉ—et de LÉONTINE GOURDE.

M.-A. et J. **Sainte-Famille, 7 février 1832**

LÉTOURNEAU, FRANÇOIS-X., f. de Jacques—et de Marguerite Létourneau ;
DROUIN, MARIE, f. de JOSEPH—et de MARIE PLANTE.

J. **Sainte-Anne de La Pérade, 20 janvier 1880**

LÉTOURNEAU, GEORGES, veuf de Belzémire Destroismaisons-Picard (de S.-Roch, Q.) ;
DUMAS, ANNE, f. min. de CÉLESTIN—et de HENRIETTE BARIBEAU.

M.-A. **Sainte-Famille, 14 septembre 1852**

LÉTOURNEAU, JOSEPH, f. de Jacques—et de Marguerite Létourneau ;
PRÉMONT, JUSTINE, f. de JEAN-B.—et de M.-JOSETTE ASSELIN.

M.-A. **Sainte-Famille, 13 février 1855**

LÉTOURNEAU, OLIVIER, f. de LOUIS—et de CATHERINE DION ;
LÉTOURNEAU, CÉCILE, f. d'Ignace—et de Scolastique Prémont.

M.-A. et J.-B. **Sainte-Famille, 2 février 1864**

LÉTOURNEAU, VITAL, f. d'ABRAHAM—et de VÉNÉRANDA DROUIN ;
VAILLANCOURT, ADELPHINE, f. de Laurent—et de Marie Dion.

J. **Rivière-du-Loup, Saint-Patrice, 23 mai 1905**

LEVASSEUR, HERMIDAS (*sic*), f. de Louis-Hubert—et de Marguerite Lepage ; (veuf d'Elmira Desjardins) ;
PELLETIER, ANNA-HERMINE, f. de NARCISSE-GEORGES—et de MARGUERITE-CAROLINE VÉSINA.

J.-B. **Sainte-Famille, 9 octobre 1827**

LHEUREUX, JEAN, f. de Pierre—et de Josette Dompierre ;
DEBLOIS, M.-MARTHE, f. de FRANÇOIS — et de THÉRÈSE BEAUCHER.

M

J. **Ange-Gardien, 5 novembre 1805**

MAHEUX, Nicolas, f. de Gabriel—et de Françoise Huot ;
Vésina, Marie, f. de Jean—et de Christine Quentin.

J. **Château-Richer, 2 février 1830**

Maheux, Pierre, f. de Pierre—et de Geneviève Jacob ;
Vésina, Ursule, f. de Jean—et de Christine Quentin.

M.-A. **Saint-Laurent, 1er octobre 1872**

MAINGUY, Samuel (de S.-Foye), f. de Félix—et de Catherine Mines ;
Pouliot, M.-Philomène, f. de Pierre—et de Théotiste Ruel.

J. **Québec, Saint-Sauveur, 24 novembre 1909**

MALOUIN, Louis-Georges-Jos., f. de Philéas—et de Marie Roy ;
Marois, N.-Amanda-Florina, f. d'Alfred—et de Amanda La-Rochelle.

J.-B. et J. **Sainte-Anne de La Pérade, 12 octobre 1903**

MARCEAU, J.-Armand, f. de Napoléon—et de Clémentine Rancourt ;
Nobert, M.-Augustine, f. de Séraphin—et de M.-Clémentine Garceau.

Voir plus haut, 2e partie : *Marceau*, Charles-Borromée, Edmond-Georges, Hector, Jean-Chrysostome, Jean-Marie, Louis, Maurice, Napoléon, J.-Philémon, Philippe, J.-Rosaire, tous de la lignée de Jean-Baptiste Canac, et en même temps apparentés à celle de Joseph par les Quentin.

M.-A. **Sainte-Famille, 2 février 1869**

Marceau, Bruno, f. de Basile—et de Sophie Roberge ;
Drouin, Marie, f. de Marcel—et de Marie Mercier.

J. **Québec, Saint-Roch, 4 juillet 1887**

Marceau, Edmond-Georges, f. de Louis-Étienne — et de Caroline Hardy (de S.-Sauveur) ;
Laberge, M.-Lætitia, f. d'Octave — et de M.-Adèle Kirouac.

J. **Ange-Gardien, 20 juin 1905**

MARCOUX, Joseph-Célestin (de S.-Roch), f. de Joseph—et d'Eulalie Grenier ;
Huot, Anna, f. d'Elzéar—et de Georgina Goulet.

M.-A. **Québec, Saint-Jean, 7 juillet 1913**

MARIER, Albert (J.-A.-Paul), f. de Syfroid—et d'Éléonore Landry ;
Desjardins, M.-Antoinette, née à S.-Roch, 8 janv. 1892, f. d'Hilaire—et d'Émilienne Laliberté.

M.-Madeleine-Marguerite.—M.-Joseph-Georges-Roger.

J. **Québec, Saint-Roch, 14 juin 1900**

MAROIS, ADJUTOR, f. d'OVIDE—et de M.-DÉLINA ROUSSEAU ;
MERCIER, M.-LAURE-ROSE-DE-LIMA, f. de Cyrille-Auguste—et de M.-Rose-de-Lima Lessard.

J. **Québec, Notre-Dame, 18 octobre 1887**

MAROIS, ALBERT (LUDIME-ALBERT-ÉDOUARD), M.D., f. de LOUIS— et d'ANASTASIE LEFRANÇOIS;
ROBITAILLE, M.-EMMA-ALBERTINE, f. d'Olivier—, M.D., chevalier de Saint-Silvestre, et de M.-Charlotte Verchères-Boucher de Boucherville.

Alfred.—Marguerite.—Pauline.—Arline.

J. **Québec, Saint-Sauveur, 6 septembre 1886**

MAROIS, ALFRED, f. de LÉVY—et de DOROTHÉE—LAFLEUR ;
LAROCHELLE, M.-AMANDA, f. de Jean-B.—et de Florina Ouellet.

J. **Beaumont, 24 novembre 1874**

MAROIS, ALFRED, f. d'ÉPIPHANE—et de GENEVIÈVE LANDRY ;
MAYNARD, CÉCILE, f. d'Augustin—et de Cécile Turgeon.

J. **Saint-Romuald, 11 septembre 1883**

MAROIS, J.-ELZÉAR, f. de LOUIS—et d'ANASTASIE LEFRANÇOIS;
LEMIEUX, ALICE-EUGÉNIE, f. de Gabriel—et de Sarah Ritchie.

Gérant de la Caisse d'Économie, à S.-Sauveur, Québec.

J. **Québec, Saint-Roch, 24 septembre 1844**

MAROIS, ÉPIPHANE, f. de PIERRE—et de MARIE BÉLANGER ;
LANDRY, GENEVIÈVE, f. de Jean-B.—et de Marie Dallaire.

J. **Ange-Gardien², 1773**

MAROIS, FRANÇOIS-MAGLOIRE, f. de François—et de Rose Huot;
QUENTIN, CATHERINE, f. de CHARLES—et d'URSULE LECLERC. (source de notre parenté avec la famille Marois).

François-Magloire, b² 9 avril 1781.—*Louis-Benoît*, b² 21 mars 1783. *Philippe*, s² 15 juin 1784 (3 sem.).

J. **Montréal, Saint-Jacques, 15 janvier 1883**

MAROIS, GEORGES, f. de LOUIS—et d'ANASTASIE LE FRANÇOIS ;
MCKENZIE, CLARA, f. de John*—et de Jessie Slater.

*Maire de Saint-Romuald.

Alfred, m. à Élisabeth McGaffigan.—*Joseph*, m. à Blanche McReady.—*M.-Ange*, m. à Honoré-J. Pinsonnault.

J. **Québec, Saint-Sauveur, 25 février 1878**

MAROIS, GEORGES, f. d'ÉPIPHANE—et de GENEVIÈBE LANDRY ;
OUELLET, M.-AURÉLIE, f. d'Olivier—et de M.-Édesse Pelletier.

J. **Québec, Notre-Dame, 11 janvier 1858**

MAROIS, JOSEPH, f. de LOUIS—et de MARIE MATHIEU ;
GINGRAS, ELMIRE, f. de Michel—et de Madeleine Lévêque.

J. **Québec, Sacré-Cœur, 14 octobre 1878**

MAROIS, JOSEPH, f. de LÉVITE—et de DOROTHÉE LAFLEUR ;
SAVARY, CÉLINA, f. d'ÉDOUARD—et d'Adélaïde Philbert.

J. **Québec, Notre-Dame, 22 novembre 1852**

MAROIS, LÉVI (*et* LÉVITE), f. de PIERRE—et de MARIE BÉLANGER ;
LAFLEUR (Sévigny), DOROTHÉE, f. de Jean-Baptiste—et de Rose Gingras.

J. **Ange-Gardien², 27 janvier 1807**

MAROIS, LOUIS, f. de MAGLOIRE—et de CATHERINE QUENTIN ;
BLAY, ANGÉLIQUE, maj. d'André—et de Marie-Angélique Lecours.
2e mar²., 8 fév. 1831
POLIQUIN, MARIE, veuve de Jean Beaudoin.

J. **Québec, Saint-Roch, 23 novembre 1863**

MAROIS, LOUIS, f. de LOUIS—et de MARIE MATHIEU ;
DION, M.-(ROSE) DE LIMA, f. de Joseph—et de Louise Maurice.
2e mar. à S.-Malo, 10 juin 1901
MERCIER, M.-HEDWIDGE, veuve de Louis-Édouard Emond.

J. **Ange-Gardien, 23 septembre 1841**

MAROIS, LOUIS, maj. de PIERRE—et de MARIE (-LUCE) BÉLANGER ; s. à S.-Roch, 7 mai 1882 (58 ans) ;
LE FRANÇOIS, ANASTASIE, min. de Nicolas—, écuyer, et de Marie-Louise Paradis.

Anastasie-Sédulie (Adéline), b à S.-Roch, Q²., 15 juin 1845 ; s² 13 mars 1850.—*Louis-Napoléon*, b² 10 fév. 1847 ; m. à Élisabeth Spalding.

Cyrille-Alfred, b² 28 mai 1849. " Fit ses études à Québec où il fut ordonné par Mgr Taschereau, le 21 déc. 1873. A l'Archevêché de Québec, assistant-secrétaire (1874-82) ; maître de cérémonies (1875-82) ; aumônier du Couvent de Bellevue ; membre du Conseil archiépiscopal depuis 1878 ; secrétaire (1882-90) ; chancelier de l'officialité (1882-90) ; compagnon de S. E. le cardinal Taschereau, à Rome, en 1887 ; vicaire-général et official depuis 1890 ; camérier-secret de Léon XIII (1887) ; Prélat de la Maison du Pape (1890) ; Protonotaire apostolique (1890) ; Doyen du Chapitre métropolitain " (*Allaire*).

J.-Elzéar, b² 14 nov. 1850 ; m. à Alice-Eugénie Lemieux.—*Georges-Auguste-Théophile*, b 19 fév. 1853 ; m. à Clara McKenzie.

Victor-Odilon, b² 17 oct. 1855, ordonné le 22 mai 1881 ; curé du Cap-Rouge, 1888-98 ; de S.-Thomas de Montmagny, depuis 1898.

M.-Adéline-Eugénie, b² 31 mai 1857 ; m. à Michel-Delphis Brochu, M.D. ; s² 25 nov. 1879 (21 ans, 6 ms).— *Ludime-Albert-Edouard*,

b. à S.-Jean[3], Québ., 3 sept. 1860 ; m. à Emma-Albertine Robitaille. —*Joséphine-Emma*, b[3] 17 juil. 1862.

J. **Ange-Gardien, 9 février 1836**

MAROIS, LOUIS, f. de LOUIS—et d'ANGÉLIQUE BLAIS ;
MATHIEU, MARIE, maj. de feu Nicolas—et de Marie-Louise Vésina.

J. **Waterville, Maine, vers 1872**

MAROIS, NAPOLÉON, f. de LOUIS—et d'ANASTASIE LEFRANÇOIS ;
SPALDING, M.-Élisabeth.—Un fils, marié aux É.-U.

J. **Québec, Saint-Roch, 16 juin 1902**

MAROIS, ODILON, f. de JOSEPH—et de CÉLINA SAVARY ;
TAILLON, M.-EUGÉNIE, f. de Charles—et d'Eugénie Lessard.

J. **Québec, Saint-Sauveur, 23 juin 1903**

MAROIS, OMER, f. de LÉVI—et de DOROTHÉE LAFLEUR ;
GIASSON, ROSE-ANNA, f. de Jean—et de Henriette Bourque.

J. **Québec, Saint-Roch, 3 juillet 1877**

MAROIS, OVIDE, f. de PIERRE—et de MARGUERITE LAMONTAGNE ;
ROUSSEAU, M.-DÉLINA, f. de feu Louis—et de M.-Louise Bourret.
2e mar. à S.-Sauveur, 2 juin 1891
AUDIBERT, MARGUERITE, f. de Joseph—et de Joséphine Tremblay.
3e mar. à S.-Roch, 23 août 1897
LECLERC, HERMINE, veuve de Pierre Couillard.

J. **Château-Richer, 22 octobre 1813**

MAROIS, PIERRE, f. de MAGLOIRE—et de CATHERINE QUENTIN ;
BÉLANGER, M.-JOSÈPHE-LUCE, f. de François-Nicolas—et de Josette Poulin.

J. **Ange-Gardien, 22 septembre 1840**

MAROIS, PIERRE, f. de PIERRE—et de JOSETTE-LUCE BELANGER ;
LAMONTAGNE, MARGUERITE, f. de Joseph—et de Marie Roy.
2e mar. au Chât.-Richer, 16 juil. 1872
CAUCHON, MARIE, f. de Prisque—et de Marguerite Gagnon.

J. **Québec, Saint-Roch, 5 février 1900**

MARTEL, JEAN-BAPTISTE-ARTHUR, f. de Jean-Baptiste—et d'Emma Boivin ;
HUOT, MARIE-LUMINA-ALICE-FLORENCE, f. de LOUIS-PIERRE-FÉLIX—et de MARGUERITE-FLORE LESSARD.

M.-A. **Sainte-Famille, 11 novembre 1782**

MARTINEAU, JACQUES, f. d'AUGUSTIN—et de FRANÇOISE MERCIER ;
DROUIN, GENEVIÈVE, f. d'Étienne—et de M.-Thècle Guyon.

M.-A. **Saint-Tite, 2 février 1875**

MARTINEAU, JEAN-B., f. de MARTIN—et d'HÉLÈNE NORTHON ;
GOULET, AURÉLIE, f. de Prisque—et de Marie Gariépy.

M.-A. **Québec, N.-D., 13 avril 1779**

MARTINEAU, JÉRÔME, f. d'AUGUSTIN—et de FRANÇOISE MERCIER ;
LEGRIS, M.-ANGÉLIQUE, f. de Prisque—et de M.-ANNE Solet (*et* Marsolet).

Jérôme M. fut député au *Deuxième Parlement*, 1796, et de là jusqu'en 1809.

M.-A. **Baie Saint-Paul, 1831**

MARTINEAU, MARTIN, f. de THOMAS-MARTIN—et de SOPHIE LEE ;
NORTHON (*et* HORTON) (*Voir* Beaumont, *Côte de Beaupré*).

M.-A. **Québec, N.-D., 13 juillet 1801**

MARTINEAU, MARTIN, N.P., f. de JÉRÔME—et d'ANGÉLIQUE LEGRIS ;
LEE, SOPHIE, f. de Thomas—et de M.-Angélique Gautron.

J.-B. et J. **Saint-Narcisse de Champlain, 15 octobre 1872**

MASSICOTTE, GEORGES, f. de Pierre—et de Julie Lionnais ;
MARCEAU, M.-ROSE-DE-LIMA, f. de PHILIPPE—et de M.-LISA VEILLET.

J. **Ange-Gardien, 15 juin 1903**

MATHIEU, ALBERT, maj. de JOSEPH — et de SÉDULIE PRÉMONT ;
LABERGE, MARIE-ALMA, f. de CHARLES — et de MARGUERITE LABBÉ.

J. **Ange-Gardien, 26 novembre 1878**

MATHIEU, ANTOINE, f. d'Antoine—et d'Hermine Bélanger ;
CÔTÉ, MARIE, f. de PIERRE—et de MARCELLINE HUOT.

J. **Ange-Gardien, 16 juin 1846**

MATHIEU, AUGUSTE, f. de Pierre— et de Josette Garneau ;
HUOT, ANNE, f. de NICOLAS—et de M.-ANNE FORTIER.

J. **Ange-Gardien, 21 juin 1910**

MATTHIEU, CHARLES-FRANÇOIS, maj. de JOSEPH—et de SÉDULIE PRÉMONT ;
LEROUX, M.-ROSE, min. de François—et de Marie Hébert.

J. **Ange-Gardien, 22 mai 1893**

MATHIEU, ELZÉAR-ALPHONSE, f. d'Antoine—et d'Hermine Bélanger;
DROUIN, M.-ANNE, min. d'ISIDORE—et de MARIE HUOT.

J. **Ange-Gardien, 19 juillet 1892**

MATTHIEU, FRANÇOIS-X., f. de François—et d'Adélaïde Légaré ;
LEFRANÇOIS, M.-GEORGINA, f. de CHS-DENIS—et de CÉLINA DINEL.

J. **Ange-Gardien, 21 juillet 1868**

MATHIEU, FRANÇOIS, f. de Frs-X.—et d'Angèle Pouliot ;
GOULET, DELPHINE, f. d'OLIVIER—et de MADELEINE FORTIER.

J. **Ange-Gardien, 25 juillet 1911**

MATTHIEU, GEORGES, f. de JOSEPH—et de SÉDULIE PRÉMONT ;
LETARTE, ROSE-ANNA, maj. de Joseph—et d'Anna Fontaine.

J. **Saint-Jean, I.-O., 22 juillet 1884**

Mathieu, Joseph, f. d'Antoine—et d'Hermine Bélanger ;

Pouliot, Malvina, f. de Pierre—et de Véronique Lefrançois.

J. **Château-Richer, 19 février 1873**

Mathieu, Joseph, f. de Jacques—et de Madeleine Vésina ;

Prémont, M.-Lucile-Sédulie, f. de Joseph—et de Lucille Huot.

J. **Ange-Gardien, 8 juin 1914**

Matthieu, Léonce, f. de Joseph—et de Sédulie Prémont ;

Vésina, Marie, f. de Joseph—et de Philomène Laflamme.

J. **Québec, Saint-Roch², 3 juillet 1877**

Mathieu, Louis-Joseph, f. de Joseph—et de Marguerite Latouche;

Laberge, M.-Émilie-Mathilde, f. d'Auguste—et de Mary-Élisabeth Wheeler, déc. 18 août 1894.

Frère de Monseigneur Olivier-Elzéar, archevêque de Régina. Surintendant des travaux militaires à Québec.

J.-Patrice-Olivier, m. à Joséphine-Constance Mahon.—*Blanche*.—*Jules*, gérant de banque à Montréal.—*Victor*, notaire.—*Léa*, m. à Gaston Gourdeau.

2e mar.² 19 oct. 1903

Davis, Cécile, f. de William—et de Délina Fortier.

Les journaux de ce mois d'août 1918, annoncent, pour le 25 septembre prochain, le mariage de mademoiselle Jeannette Béland, fille de l'honorable docteur Henri-S. Béland, député de Beauce, ancien ministre des Postes, avec M. Victor Mathieu, ci-dessus nommé.

Le retour de l'illustre Docteur au Canada, après trois ans de captivité à Berlin, a donné lieu, dans toute la Province, à de joyeuses démonstrations, auxquelles Mademoiselle Jeannette a pris sa part bien méritée, elle-même ayant été, au moins 24 heures prisonnière des Allemands, en Belgique. Elle ne passe guère quelque part sans être *instantanisée* par les photographes-amateurs... et admirateurs.

J. **Ange-Gardien (d'après Beaumont), 1774**

Mathieu, Nicolas, f. de Jean—et d'Anne de Trépagny ;

Quentin, Marie, f. de Charles—et d'Ursule Leclerc.

Nicolas Mathieu, veuf de Marie Quentin, épousa en secondes noces, à l'Ange-Gardien, en 1777, Reine Côté. *Enfants* du 2e mariage : Marie, m. A.-G., 1805, à Jacques Maheu.—Nicolas, m., A.-G., 1807, à Louise Vésina.—Anne, m., A.-G. 1817, à Joseph Mathieu.—François, m. Ch.-Richer, 1817, à Marie Vésina.—Angélique, m., A.-G., 1821, à Jean-B. Bouchard.—Charles.—Augustin.

Petits-fils (enfants de Nicolas—et de Louise Vézina) : Marie, m. A.-G., 1836, à Louis Marois.—Nicolas, m. S.-Frs, 1839, à Céleste Dion.—Sophie, m., A.-G., 1839, à Jacques Laberge.—Charles, m. A.-G., 1842, à François Jacob.—Joseph, m., Beauport, 1848, à Marguerite Latouche.—Jean, m., 1848, à Joséphine Cloutier.—Marcelline, m., A.-G., 1850, à Prisque Gariépy.—Olive, m., A.-G., 1853, à Antoine Légaré.—Augustin.

Enfants de Joseph—et de Marguerite Latouche : Joseph, m. S.-Roch, 1877, à Mathilde Laberge.

Olivier-Elzéar, archevêque de Régina.

Georges. — Louis.—Alfred.—Delphine, m., S.-Roch, 1884, à Jean-B. Caouette, conservateur des Archives du Palais de Justice ; poète estimé.—Eugène, m. à Diana Rochette

J. **Ange-Gardien, 23 novembre 1880**

MATHIEU, NICOLAS, f. de Pierre—et de Marguerite Bilodeau ;
LEFRANÇOIS, JOSÉPHINE, f. de CHARLES-DENIS—et de CÉLINA DINEL.

J. **Ange-Gardien, 24 janvier 1898**

MATHIEU, J.-OCTAVE, f. de JOSEPH—et de SÉDULIE PRÉMONT ;
VÉSINA, MARIE-EUGÉNIE, f. de Joseph—et de Philomène Latlamme.

J. **Québec, Saint-Roch, 25 avril 1905**

MATHIEU, J.-PATRICE-OLIVIER*, f. de LOUIS-JOSEPH—et de MATHILDE LABERGE ;
MAHON, M.-JOSÉPHINE-CONSTANCE, f. de Peter—et de Hélène Macaulay.

*Du Bureau de l'Immigration, Québec.

J. **Ange-Gardien, 30 juillet 1900**

MATHIEU, PHILIPPE, f. de JOSEPH—et de SÉDULIE PRÉMONT ;
LETARTE, M.-JOSÉPHINE, f. de Joseph—et d'Anna Fontaine.

J. **Beauce, Sainte-Marie, 10 juillet 1905**

MERCIER, J.-ARTHUR, f. d'Onésime — et d'Élise Ferland ;
BILODEAU, BLANCHE, f. de THÉODULE — et d'ÉMILIE MARCOUX (2e m. 24 juil. 1918, à François-Pierre Garneau, veuf de Jeanne Langelier).

J. **Beauce, Sainte-Marie, 15 septembre 1840**

MERCIER, FRÉDÉRIC, f. de Guillaume—et d'Angéline Fortier ;
BAILLARGEON, JULIE, f. de LOUIS—et de MARGUERITE CHERRIER.

J. **Québec, Saint-Roch, 12 mai 1913**

METTAYER, ODILON, f. de Jean—et de Victoria Boissonnault ;
GOULET, M.-JOSÉPHINE-ALICE, f. d'ALPHONSE—et de LOUISE TREMBLAY.

J. **Québec, N.-D., 7 octobre 1897**

MICHAUD,* BENJAMIN (J.-Arsène-Benjamin), f. d'Arsène—, avocat, et d'Emma Casgrain ;
LEGENDRE, M.-CORINNE-AUGUSTINE, f. de NAPOLÉON—et de M.-LOUISE DUPRÉ.

*Avocat, député-ministre de la Voirie, Québec.

J. **Saint-Nicolas, 2 septembre 1856**

MIGNIER dit Lagacé, ANSELME, f. de Joseph—et d'Élisabeth Drapeau ;
QUENTIN, MARIE, f. de PRISQUE—et de MARIE HÉBERT.

J.-B. **Saint-Ferréol, 14 février 1854**

MIVILLE-DESCHÊNES, FRANÇOIS-MILLER, f. de Prosper—et de Josette Lachance ;
RACINE, FÉLICITÉ, f. de PIERRE—et de MARIE PARÉ.

J. **Québec, N.-D., 17 septembre 1891**

MOFFATT, Louis-Guil.-Georges, f. de William—, comptable. et de Valéda Vésina ;

Gagnon, Bernardine-M.-Louise-Éléonore-Sibylle, f. d'Irénée-Édouard-Léopold—, comptable, et de Zoé-Honorine Wells (nièce de feu Ernest Gagnon, l'aimable auteur et musicien de grand renom).

J. **Québec, N.-D., 19 janvier 1870**

Moffatt, William, f. de William—et d'Olympe Guillet ;

Vézina, M.-Arthémise-Valéda, f. de François— caissier de la Banque Nationale, et d'Éléonore Rinfret.

J. **Château-Richer, 25 août 1840**

MOREL, Jean-Olivier, f. de Jean-B.—et de Geneviève Gagnon ;

Gagnon, Delphine, f. de Charles—et de Judith Guay.

M.-A. **Beauce, Sainte-Marie, 22 avril 1839**

MORENCY (BEAUCHER-), Ambroise, f. de Pierre—et de Josette Roberge ;

Bilodeau, M.-Louise, veuve de Michel Faucher (fille de François—et de M.-Louise Gagnon).

M.-A. **Sainte-Famille, 3 septembre 1839**

Morency (B-), Eustache, f. de Jean—et d'Hélène Martineau ;

Létourneau, Adélaïde, f. de Louis—et de Catherine Dion.

M.-A. **Sainte-Famille, 26 juillet 1842**

Morency (B-), François, f. de Jean—et d'Hélène Martineau ;

Létourneau, Math-Isabelle, f. de Louis—et de Catherine Dion.

J. **Sainte-Famille, 1837 (d'après M. Forgues)**

Morency (B-), Jean, f. de Jean—et d'Hélène Martineau ;

Asselin, Marie, f. de Martin—et de Julie Jolin.

M.-A. et J. **Sainte-Famille, 8 février 1858**

Morency (B-), Joseph, f. de Joseph—et de Geneviève Prémont ;

Drouin, Cécile, f. d'Étienne—et de Marie Létourneau.

J. **Québec, Saint-Roch, 18 juillet 1904**

Morency (B-), Jules-Théophile, f. de Nazaire-Théophile—et de Adélina Beaucher-Morency ;

Marois, M.-Alice-Eugénie, min. de Joseph-Elzéar—et d'Alice-Eugénie Lemieux.

J. **Cap Saint-Ignace, 23 avril 1895**

MORIN, Adolphe, f. de Séraphin—et de Sophie Laurendeau ;

Gagné, Marie-Dule, f. d'Irénée—et de Marie-Dule Gagné.

2e mar. à S.-Thomas, 13 fév. 1912

Morin, M.-Léa, f. d'Édouard—et d'Anselmie Blais.

J. Cap Saint-Ignace, 14 juillet 1903

MORIN, JOSEPH-ALDÉRIC, f. de SÉRAPHIN—et de MARIE SIMONEAU ;
DE LA DURANTAYE, MARIE-HÉNÉDINE, f. de Dorillas—et de Vitaline Ringuette.

J. Cap Saint-Ignace, 15 juin 1909

MORIN, ALFRED, f. de SÉRAPHIN—et de MARIE SIMONEAU ;
MAROIS, MARIE, f. de Philémon—et de Malvina Thibault.

J. Saint-François de Montmagny, 6 février 1885

MORIN, ALFRED, f. de François Xavier—et de Françoise LaCombe ;
PICARD, JOSÉPHINE, f. de NAZAIRE—et de REINE MORIN ; s. à S.-Pierre, 28 oct. 1889.

J. Cap Saint-Ignace, 20 janvier 1908

MORIN, AMÉDÉE, f. de TÉLESPHORE—et d'EMMA (Clémentine) GAUDREAU ;
GAGNÉ, DÉLIA, veuve de Théophile Gagné.

M.-A. Sainte-Famille, 1er février 1853

MORIN, ANTOINE, f. de Michel—et de Marguerite Martineau ;
DROUIN, M.-ARCHANGE, f. de PIERRE—et de MARIE LÉTOURNEAU

J. Cap Saint- gnace, 13 janvier 1908

MORIN, ÉMILE, f. de THOMAS—et de ZOÏLE SIMONEAU ;
GUIMONT, ERNESTINE, f. d'Anthime—et d'Emma Bernier.

J. Saint-François de Montmagny, 11 février 1896

MORIN, EUGÈNE (de Montréal), f. de Célestin—et d'Adèle Boissonnault ;
JONCAS, M.-LOUISE-ALBERTINE, f. de LUC—et de CATHERINE MORIN.

J. Saint-Françcis de Montmagny[2], 23 janvier 1798

MORIN, FRANÇOIS, f. de Jean-Moïse—et de Josèphe Gagné ; s[2] 6 fév. 1857 (86 ans) ;
BOISSONNAULT, M.-ANGÉLIQUE, f. de PIERRE—et de THÉRÈSE GENDRON (elle signe très bien) ; s[2] 17 sept. 1860 (81 ans).

Angélique, b[2] 24 fév. 1800 ; s[2] 12 mars 1800.—*M.-Euphrosyne*, b[2] 10 mai 1801 ; s[2] (Marie) 18 août 1838.—*Julie*, b[2] 17 sept. 1804.—*Flavie*, b[2] 6 sept 1811.—*Jean*, b[2] 5 oct. 1812.—*Séraphin*, b[2] 16 avril 1815.—*François-Xavier*, b[2] 26 juil. 1817.

J. Saint-François de Montmagny[2], 20 novembre 1827

MORIN, FRANÇOIS, f. de FRANÇOIS—et d'ANGÉLIQUE BOISSONNAULT;
PARÉ, REINE, f. de Simon—et d'Agathe Destroismaisons-Picard ; s[2] 3 déc. 1846 (51 ans).

François-Hippolyte, b[2] 9 sept. 1829.—*M.-Reine*, b[2] 23 janv. 1831.—*Catherine*, b[2] 1er juil. 1832.—*Ludivine*, b[2] 14 sept. 1833 ; s[2] 4 avril

1846.—*Joseph*, b² 13 avril, et s² 8 juin 1835.—*M.-Joséphine*, b² 15 fév. 1840.

2e mar. à S.-Vallier, 4 fév. 1851

Lessart, Angèle, veuve de Joseph Bolduc (fille de Joseph—et de Marguerite Carbonneau).

J. Saint-François de Montmagny², 14 octobre 1844

Morin, François-Xavier, f. de François—et d'Angélique Boissonnault ;

Cadrin, M.-Céleste, f d'Étienne—et de Céleste Allaire.

M.-Céleste, b² 25 sept. 1845.—*Reine-Catherine*, b² 28 mars 1847. —*M.-Mathilde*, b² 28 mai 1848.—*Hippolyte-Stanislas*, b² 5 oct. 1849.

J. Québec, Saint-Jean, 16 août 1916

Morin, Georges-François, f. de François—et de Lucie Rancour ;

Drouin, M.-Éléonore-Albine, f. de Gaudiose—et de Philomène Morency.

J. Saint-François de Montmagny, 16 novembre 1885

Morin, Herménégilde, f. de Célestin—et d'Adèle Boissonnault ;

Joncas, Marie-Elmina, f. de Luc—et de Catherine Morin.

J. Saint-François de Montmagny, 13 octobre 1828

Morin, Hubert, f. de François—et d'Angélique Boissonnault ;

Laflamme, Olive, f. de Louis—et de Françoise Mercier.

J. Saint-François de Montmagny, 3 février 1885

Morin, Jean-Baptiste, f. de Charles—et de feu Adéline Roy ;

Boissonnault, M.-Alphonsine-Emma, f. de Cyprien—et de Catherine Morin.

J. Saint-François de Montmagny, 15 mai 1893

Morin, Laurent, f. de Célestin—et d'Adèle Boissonnault ;

Joncas, Paméla, f. de Luc—et de Catherine Morin.

J. Saint-François de Montmagny¹, 26 septembre 1843

Morin, Magloire, f. de Joseph—et de Françoise Blais ;

Boissonnault, M.-Lorette, f. de Louis—et de Marie-Reine Mercier ; b¹ 28 mars 1820 ; s¹ 19 juin 1852.

M.-Zoé, b¹ 24 juin 1844 ; s¹ 4 sept. 1847.—*J.-Ferdinand*, b¹ 18 sept. 1845.—*Servule*, b¹ 10 fév. 1847.—*Jean-Grégoire*, b¹ 11 mars 1848.—*Pierre-Philéas*, b¹ 6 avril 1849.—*Eucher-Zéphyrin*, b¹ 8 sept. 1850 ; s¹ 4 nov. 1855.—*M.-Henriette*, b¹ 10 nov. 1851.

Parenté avec Augustin-Norbert Morin ;
Souche : Augustin, m., S.-Frs-Sud, 1750, à M.-Théotiste Talbot.

I Augustin, S.-P.-S., 1779, Frs. Bélanger ;
II Augustin, S.-Mich., 1803, M.-Anne Dugal ;
III Augustin-Norbert, m., Québec, 1843, à Alvine-Adèle Raymond
Joseph, m. S.-P.-S., 1799, à M.-Fse Blais ;
Magloire, S.-F.-S., 1843, M.-Lorette Boissonnault ;

Planche 47.— 1. Vannie, Shirley et Rolande Bunnell.—2. Fabiola Roy, f. de Georges — et de Mary Marquis. — 3. Yvette Marquis, f. d'Arthur — et de Flore Lockwell.

Augustin-Norbert Morin, juge de la Cour Supérieure, doyen de la Faculté de Droit de l'Université Laval, né à S.-Michel, en octobre 1803, débuta tout jeune devant le public, par une épître au juge Bowen, sur l'usage de la langue française dans les brefs des cours de justice. Entré de bonne heure au Parlement, " il eut une grande part, dit Bibaud, aux *quatre-vingt-douze* résolutions, et fut député en Angleterre en 1833." Il a été plus tard juge de la Cour des prérogatives, orateur de l'Assemblée législative, secrétaire provincial, président du Bureau des Terres, etc. Défait dans son comté de Terrebonne, sa retraite lui amena bien vite une promotion à la Magistrature. Mort à S.-Adèle, comté de Terrebonne, en 1865.

J. Saint-François de Montmagny[1], 15 octobre 1839

MORIN, SÉRAPHIN, f. de FRANÇOIS—et de M.-ANGÉLIQUE BOISSONNAULT ;

LAURENDEAU, M.-SOPHIE, min. d'Antoine—et de Marguerite Talbot.

Sophie DesAnges, b[1] 15 avril 1841.—*François-Séraphin*, b[1] 28 mai 1843.—*Télesphore*, b[1] 19 sept. 1845.

J. Cap Saint-Ignace, 31 janvier 1871

MORIN, SÉRAPHIN, f. de SÉRAPHIN—et de SOPHIE LAURENDEAU ; SIMONEAU, MARIE, f. de Prudent—et de Vitaline Bernard.

Rose-Anna. — *Adolphe.* — *Délia.* — *Alvine.* — *Alfred.* — *Aldéric.*— *Guillaume* (*n.f.*).

J. Cap Saint-Ignace, 12 janvier 1869

MORIN, TÉLESPHORE, f. de SÉRAPHIN—et de SOPHIE LAURENDEAU ; GAUDREAU, CLÉMENTINE, f. de François—et de Flore Marois.

Emma.—*Amédée.*—*Délia*, décédée à 12 ans.—*Atala*, déc. à 10 ans.—*Adélard* (*n.f.*).

J. Cap Saint-Ignace, 18 janvier 1876

MORIN, THOMAS, f. de SÉRAPHIN—et de SOPHIE LAURENDEAU ; SIMONEAU, ZOLÏE, f. de Prudent—et de Vitaline Bernard.

Adélard. — *Bernadette.* — *Adolphe.* — *Arthur.* — *Cécilia.* — *Emile.* —*Ernest.* — *Camilia.* — *Fortunat.* — *Atala.* — *Omer* (*n.f.*).

J. Québec, Saint-Jean, 8 octobre 1901

MORISSETTE*, MCMAHON-ALFRED, f. d'Alfred—, médecin, et d'Aglaé Dion ;

VÉZINA, ANNE-MARIE-JOS.-CATHERINE-VIRGINIE-FABIOLA, f. d'ADOLPHE — et de VIRGINE MORISSET.

*Médecin, greffier du Conseil exécutif. Avenue des Érables.

N

J. Québec, N.-D., 9 juin 1880

NAVARRO, DE, M. le Chevalier J.-EMMANUEL-JOACHIM, consul espagnol à Baltimore, f. de Son Excellence M. Charles de Navarro, membre du Conseil Suprême de Sa Majesté catholique le Roi

d'Espagne—et de Son Excellence Marie du Mont-Carmel Lopez de Ayala, de Madrid, Espagne ;

CHINIC, M.-ANGÉLIQUE-EMMA, f. de l'honorable EUGÈNE—, sénateur, et de dame MARIE-ANNE LEBLOND.

Pilar.—Carmen.—Dolorès. Résid. à Madrid.

J. **Québec, 31 décembre 1842**

NELSON, JOHN, f. de Thomas—et de Catherine Hamilton ;

LEBLOND, ANTOINETTE, veuve de Gaspard Drolet.

John.—Hamilton.—Albert.—Thomas, empl. au Bureau du Crédit foncier Canadien-français.

J.-B. et J. **Sainte-Anne de La Pérade, 19 octobre 1875**

NOBERT, ÉDOUARD (de Trois-Rivières), veuf d'Adélaïde Dubord ;

DUMAS, ADÉLAÏDE, veuve de David Dolbec.

O

J. **Sainte-Agathe, 26 octobre 1894**

OLIVIER, POLYCARPE, veuf d'Olive Demers ;

BOISSONNAULT, HENRIETTE, veuve de Godefroy Brochu.

Voir *La Famille Charland*. Nous citons seulement du premier mariage : Nazaire, avocat, m., 1889, à Héloïse Roy, dont la fille, Yvette, a épousé, à S.-Jean, Qué., 20 nov. 1917, Léon Mercier-Gouin, f. de sir Lomer, Premier Ministre de la Province de Québec.—Louis-Amateur, né à S.-Nicolas le 29 mars 1859 ; ordonné à Québec, le 13 juin 1886 ; professeur de belles-lettres au Séminaire de Québec, 1886-1889 ; décédé le 14 octobre 1889.

Madame Olivier a épousé à Québec, N.-D., 7 oct. 1907, Charles-Rosaire Pâquin, veuf d'Alice de Varennes, aujourd'hui médecin de la Cité.

J. **Saint-Jean Port-Joli, 7 février 1893**

OUELLET, ALFRED, maj. d'Alfred—et de Marie-Louise Fournier ;

BOURGAULT, ZÉLIE, maj. d'ARMAND—et de ZÉLIE (ZOÉ) DUMAS.

J. **Sainte-Louise, 16 juillet 1912**

OUELLET, ERNEST, f. de Polycarpe—et de Hortense Caron ;

DUMAS, IMELDA, f. d'ARTHUR—et de HENRIETTE CARON.

P

J. **Fraserville, Saint-Ludger, 9 septembre 1913**

PAGE, HONORÉ (*et* HARRY), f. de James—et de Lucie Mongeon ;

DUMAS, JEANNE, f. de FRANÇOIS-XAVIER—et d'EMMA CÔTÉ.

J.-B. **Québec, Saint-Roch, 11 février 1874**

PARADIS, ÉTIENNE, f. d'IGNACE—et de MARGUERITE MORENCY.

BROCHU, ELMIRE, f. de Charles*—et de Louise Chamberland.

*Chevalier de Saint-Grégoire le Grand.—M. Paradis lui-même a été créé chevalier du même ordre, le 28 mai 1914, en même temps que M. Adjutor Rivard, avocat, et le docteur Jules Dorion rédacteur-en-chef de l'*Action Catholique*, déjà colonel des Zouaves Pontificaux (*Acta Apostolicæ Sedis*, vol. VI, p. 372).

Charles-Albert, né 15 nov. 1874, m. à S.-Jos de Lévis, 8 juin 1898, à Élia Ruel, f. d'Édouard—et d'Angélique Guay.—*Louis-Philippe-Wilfrid*, né 16 nov. 1875, non m.—*Jacques-Etienne*, né 24 déc. 1877, m. à S.-Jean, Q., 4 juin 1901, à M.-Anna Curodeau, f. de François—et de Sara Gaulin.—*Alphonse*, né 7 avril 1879, non m.—*Eugène*, né 8 avril 1880, m. à S.-Jos de Lévis, 16 juil. 1903, à Elmire Labrecque, f. de François—et d'Elmire Drapeau.—*M.-Philomène*, née 14 avril 1881.—*J.-Edouard*, né 20 fév. 1883, m. à Jacq.-Cart., 5 juin 1905, à Elzire Boilard, f. d'Achille—et de Luce Bellerive.—*Eléonore-Berthe*, née 17 avril 1884.—*J.-Vital*, né 30 oct. 1885.—*J.-Vilbon*, né 15 avril 1887, m. à S.-Roch, Q., 15 nov. 1910, à Graziella Sylvain, f. de Louis—et d'Angélina Roy.—*Cyrille*, né 5 déc. 1888, m. à N.-D. de Lévis, 10 nov. 1914, à Eustelle Gosselin, f. d'Edmond—et d'Emma Demers.—*J.-Antonio*, né 27 mai 1890.—*Alexandre* et *Henri*, nés 12 oct. 1891.—*Jules*, né 8 janv. 1895.—*Notes de M. le chevalier Paradis.*

J.-B. **Sainte-Famille, 19 octobre 1824**

PARADIS, IGNACE, f. de JEAN—et d'AGATHE CÔTÉ ;
BEAUCHER, MARGUERITE, f. de Pierre—et de Josette Roberge.

Martine, m. 1851, à Firmin Létourneau.—*Adélaïde*, m. 1856, à Jacques Guay.—*Pierre*, m., 1856, à Scolastique Létourneau.—*Philomène*, m., 1859, à Michel Canac-Marquis.—*François-Xavier*, m. 1862, à M.-Célina Drouin, et 2°, 1865, à Marie Leblond.—*Octave*, non m., décédé v. 1890, dans le Michigan.—*Hermine* et *Marguerite*, non m.—*Marie*, déc. jeune.—*Etienne*, m. à Elmire Brochu.

J.-B. **Saint-Pierre, 12 novembre 1781**

PARADIS, JEAN-B., f. d'IGNACE—et de THÉRÈSE GAULIN ;
CÔTÉ, AGATHE, f. de François—et de Geneviève Plante.

J.-B. **Sainte-Famille, 29 janvier 1856**

PARADIS, PIERRE, f. d'IGNACE—et de MARGUERITE BEAUCHER ;
LÉTOURNEAU, SCOLASTIQUE, f. d'Ignace—et de Scolastique Prémont[1].

J. **Saint-François de Montmagny, 24 novembre 1863**

PARÉ, ELZÉAR, f. de JOSEPH—et d'ÉLISABETH BOISSONNAULT ;
BEAUDOIN, JULIE, f. de Pierre—et de feu Marcelline Blanchet.

J. **Saint-François de Montmagny[1], 17 avril 1866**

PARÉ, FERDINAND, f. de JOSEPH—et d'ÉLISABETH BOISSONNAULT ;
PICARD, ÉLISE, f. d'Antoine—et de feu Marcelline Bilodeau.

J. **Château-Richer, 29 avril 1862**

PARÉ, FRANÇOIS, f. d'Augustin—et de Sophie Simard ;
DROUIN, PHILOMÈNE, f. de FRANÇOIS—et d'ANGÉLIQUE PLANTE, (veuve de Zacharie Cloutier).

J. **Saint-François de Montmagny[2], 17 août 1835**

PARÉ, JOSEPH, f. de Simon—et de M.-Agathe Destroismaisons-Picard ;

BOISSONNAULT, ÉLISABETH, f. de PIERRE—et de MARGUERITE MORIN.

J.-Ferdinand, b[1] 5 juin 1836.—*Pierre-Elzéar*, b[1] 11 avril 1838.—*Esther*, b[1] 14 déc. 1839 ; s[1] 10 juil. 1865.—*Guillaume-Octave*, b[1] 12 mai 1841.—*M.-Malvina*, b[1] 17 janv. 1844.—*Anonyme*, s[1] 6 mars 1846.—*Henriette-Virginie*, b[1] 18 avril et s[1] 25 août 1849.—*M.-Georgina*, b[1] 14 mars 1851.—*Hermine-Héloïse*, b[1] 19 juin 1856.—*Jérôme*, b[1] 9 avril 1858.—*Adèle-Eugénie*, b[1] 10 avril 1850.

J. **Château-Richer, 22 janvier 1788**

PARÉ, JOSEPH, f. de Joseph—et de Thérèse Guimond ;

DOYON, CATHERINE, f. de JEAN-B.—et de LOUISE PLANTE (M.-Josette, au registre).

J. **Ange-Gardien, 2 septembre 1901**

PARÉ, JOSEPH, f. d'Olivier—et d'Ursule Vésina ;

LABERGE, VIRGINIE, f. de CHARLES—et de MARGUERITE LABBÉ.

J. **Saint-Charles (Bellechasse), 11 janvier 1853**

PARÉ, LOUIS, f. de PIERRE—et de MARGUERITE DUMAS ;

ROY, DOMITILLE, f. de Thomas—et de Marguerite Paquet-Lavallée.

J. **Château-Richer, 10 novembre 1846**

PARÉ, MAXIME, f. de Pierre—et de Geneviève Gagnon ;

DROUIN, M.-CÉCILE, f. de FRANÇOIS—et d'ANGÈLE PLANTE

J. **Château-Richer, 18 juin 1872**

PARÉ, MAXIME, f. de MAXIME—et de CÉCILE DROUIN ;

LAMARRE, M.-VICTOIRE, f. de François—et de Marie Boutet.

J. **Ange-Gardien, 22 octobre 1907**

PARÉ, J.-OCTAVE-NAPOLÉON, f. d'Olivier—et d'Ursule Vésina ;

LABERGE, M.-ANGÉLINE, f. de CHARLES—et de MARGUERITE LABBÉ.

J. **Saint-François de Montmagny, 31 mars 1818**

PARÉ, PIERRE, maj. d'Antoine—et de Marguerite Boulet ;

DUMAS, MARGUERITE, f. de CHRYSOSTOME—et de MARGUERITE BOISSONNAULT (de S.-Gervais).

J. **Château-Richer, 22 octobre 1834**

PARÉ, PIERRE, f. de J.-FRANÇOIS—et de M.-CATHERINE DOYON ;

MICHEL, MONIQUE, f. de Louis—et d'Hélène Toupin.

M.-A. et J. **Sainte-Famille[2], 31 mars 1845**

PARENT, ÉTIENNE (de S.-Roch), f. d'Étienne—et de Marguerite Grenier (de Beauport) ;

DROUIN, ADELAÏDE, f. de JOSEPH—et de MARIE PLANTE.
2e mar². 17 avril 1849

CÔTÉ, HENRIETTE, f. de Joseph—et de Marie Martel.

J. **Québec, Saint-Roch, 11 juin 1906**

PATRY, LOUIS-JOSEPH, f. d'Adélard—et de Salomé Blouin ;

LABERGE, M.-ANTOINETTE, f. de CHARLES-ALPHONSE—et d'ÉMILIE LABERGE.

M Patry est décédé le 11 mars 1917, à l'âge de 33 ans.

J. **Chicoutimi, 9 janvier 1882**

PEDNEAULT, ALPHONSE, f. d'Hippolyte—et de Marie Savard ;

VÉZINA, LOUISE, f. de JEAN—et d'ÉLÉONORE LABERGE.

Louis-J.-Charles-Eugène, né 15 oct. 1882.—*Jos.-Georges-Onésime*, né 4 juin 1886.—*Louis-Napoléon-Alphonse*, né 4 juin 1886.—*M.-Eugénie-Alma*, née 26 août 1888.— *M.-Victoire-Léda*, née 6 mars 1891.—*M.-Anna-Eléonore*, née 21 sept. 1893.— *M.-Blanche-Aline*, née 4 mars 1896.— *J.-Charles*, né le 20 mai 1899.

Notes de M. F.-X. Gosselin, protonotaire de Chicoutimi.

J. **Québec, Saint-Roch, 19 août 1851**

PELCHAT, FRS-XAVIER, f. de René—et de M.-Louise Bédard ;

BÉLANGER, M.-CAROLINE, f. de CLAUDE—et de JUDITH GOULET.

J. **Rivière du Loup en bas, Saint-François, 20 mai 1912**

PELLETIER, ACHILLE, f. de NARCISSE—et de MARG.-CAROLINE VÉZINA ;

PERRON, M.-LOUISE, f. d'Épiphane—et d'Eugénie Grenier.

J. **Montréal, Saint-Louis, 21 mai 1918**

PELLETIER, J.-CHARLES, f. de NARCISSE-GEORGES — et de CAROLINE VÉZINA ;

BARSALOU, MADELEINE, f. d'Erasme — et de Joséphine Merrill.

J. **Beauce, Saint-Joseph, 14 septembre 1881**

PELLETIER, NARCISSE-GEORGES, marchand, f. de Georges—et de Rosalie-Virginie Moreau (de la Riv.-du-Loup) ;

VÉZINA, M.-MARGUERITE-CAROLINE, f. de ZÉPHIRIN—, avocat et protonotaire, et de M.-CAROLINE TRÉPANIER.

Georges, un des principaux rédacteurs du *Devoir* de Montréal.—*Anna*, m. à Hermidas LeVasseur.—*Achille*, m. à M.-Louise Perron.—*Alexandrine*, m. à Hyacinthe Lebel, M.D.—*Marie*, garde-malade.—*Charles*, m. à Madeleine Barsalou.—*Caroline* (*n.f.*).

J. **Québec, Saint-Roch, 4 juillet 1887**

PELLETIER, WILFRID-J.-ERNEST-GUILL., député protonotaire à L'Isle-Verte, f. de Maximin—et d'Adèle Soucy ;

LABERGE, M.-JUDITH-CAROLINE, f. de J.-OCTAVE—et de JUDITH BÉLANGER ; décédée à Fraserville, 3 janv. 1908 (43 ans).

2e mar., Québ. S.-Roch, 16 oct. 1911

LABERGE, M.-VIRGINIE, f. de J.-OCTAVE—et de JUDITH BÉLANGER.

Anc. **Saint-François, I. O., 5 fév. 1787**

PERRAULT (et PERROT), FRANÇOIS, f. de JOSEPH — et de MARIE DROUIN ;

PEPIN-LACHANCE, JULIE, f. de Louis — et de Thérèse Boulet.

Anc. **Sainte Famille, 11 février 1767**

PERRAULT, JOSEPH, veuf de Charlotte Blouin ;

DROUIN, MARIE, f. de PIERRE — et de MADELEINE DEBLOIS.

Ascendance : Joseph Perrault était fils de Bertrand, m. Ch.-Rich., 1717, à Angélique Simon-Audet. — Plus haut, nous avons : Joseph, m. Laprairie, 21 avril 1688, à Marie Gagné.—Jacques, m. Québec, 31 août 1654, à Michelle LeFlot. Une fille de ce dernier épousa, S.-Fm., 1669, François Jarret de Verchères, qui fut le père de Madeleine l'héroïne.

Joseph, marié à Marie Gagné, était seigneur de Saint-François d'Argentenay, Ile d'Orléans.— Son frère Pierre, sieur Déryzy, était major de milice, à Québec.

L'illustre Joseph-François Perrot (m. Montréal, 1783, à Ursule McCarthy) n'est pas de cette famille. Il était fils de Louis, fils de Louis-François, fils de François et de Susanne Pagé, ce dernier m. à Québec, en 1715.

J. **Baie Saint-Paul, 13 mai 1873**

PERRON, EUCHARISTE, f. de Timothée—et de Marie-Anne Guay ; s à l'Ange-Gard., 26 fév. 1917 ;

DUGAL, LUCILLE, f. de CHARLES—et de M.-ODÉLIE HUOT.

Anonyme ondoyé, s. à S.-Roch, Q.[2], 22 oct. 1874.—*M.-Lucile-Claudia-Malvina*, b[2] 3 mars 1875.—*M.-Anne-Odélie*, b[2] 7 sept. 1877 ; m. à Pierre Huot.—*Louis-Pierre-Philippe*, b[2] 10 janv. et s[2] 20 mai 1879.—*M.-Joséphine-Zélia*, b[2] 6 oct. et s[2] 10 oct. 1880.—*M.-Eugénie-Alexandrine-Joséphine*, b[2] 1 mars 1887 ; m. à Louis Chevalier.

J. **Québec, Manrèse, 17 avril 1917**

PETTIGREW, ROBERT, f. de Marcellus—et d'Élisabeth Desjardins ;

TANGUAY, LAURETA, f. d'ADÉLARD — et de PHILONISE FOURNIER.

Elisabeth—Laureta—Marcelle, n. 14 avril 1918.

M.-A. **Beauce, Saint-Evariste, 21 avril 1884**

PHILIPPON, ABRAHAM, f. d'Alphonse—et d'Émilie Tardif ;

BILODEAU, AMANDA, f. de CHARLES—et de ROSE-DE-LIMA VACHON.

Georges, ordonné le 30 juil. 1916 ; vicaire à S.-Roch, Qué.

J. **Saint-Pierre de Montmagny, 8 février 1887**

PICARD (Destroismaisons dit-), ADOLPHE, f. de NAZAIRE—et de MARIE-REINE MORIN ;

MORIN, ANTOINETTE, f. de Frs-Xav.—et d'Esther LeComte (*et* Lacombe).

M.-Louise-Exilda, b. à S.-Frs Mgny[2] 23 mars et s[2] 30 mars 1888.—*Adolphe-Omer*, b[2] 6 mars 1891 ; s[2] 3 fév. 1913 ; déc. à Montréal.—*M.-Lydwine-Florida*, b[2] 29 août et s[2] 14 sept. 1892.— *M.-Antoinette-*

Eva, b² 30 janv. 1894.—*Anonyme*, s² 17 juil. 1895.—*J.-André*, b² 4 fév. et s² 5 fév. 1897.—*Anonyme*, s² 21 juin 1898.—*Anonyme*, s² 19 janv. 1900.—*Anonyme*, s² 11 oct. 1902.—*J.-Antoine-Philippe*, b² 12 juil. et s² 31 juil. 1903.—*Anonyme*, s² 22 mai 1905.—*Anonyme*, 12 déc. 1908.—*Anonyme*, s² 25 oct. 1909.—*Anonyme*, s² 24 janv. 1914.

Notes de mademoiselle Ant.-Eva Picard.—La famille s'honore de sa parenté avec Augustin-Norbert Morin, et voici en effet l'ascendance de madame Picard : François-X. Morin, m.. à S.-Vallier, 1845, à Esther Balan-LaCombe.—Jean-B., m., à S.-Pierre-S., 1822, à Thècle Martineau.—Jean-B., m., à S.-P.-S., 1790, à Pélagie Blanchet.—Augustin, m., S.-Frs-S., 1750, à Théotiste Talbot, bisaïeul d'Augustin-Norbert (Voir ci-dessus, à *Magloire Morin*).

J. **Saint-Pierre-du-Sud, 5 novembre 1888**

Picard (Destroismaisons-), Alphonse, f. de Nazaire—et de Reine Morin ;

Gagné, Angélina, f. de Georges—et de Désoarde Chamberland.

M.-Reine-Emma, b. à S.-Frs Mgny², 10 sept. 1892.—*M.-Angélina-Victoria*, b² 9 mars 1894.—*M.-Délina-Joséphine*, b² 27 déc. 1896—*M.-Rolande-Eliane*, b² 2 nov. 1901.—*J.-Paul-Ernest*, b² 28 oct. 1903. Autres à S.-Vallier.

J. et J.-B. **Québec, Saint-Roch, 9 novembre 1915**

Picard, Auguste-Clovis, f. de Joseph—et d'Anne-Mary McKnight ;

Drouin, M.-Eulalie-Alida, f. de Napoléon*—et d'Amanda Lafond.

*Maire de Québec, commandeur de Saint-Grégoire-le-Grand.

J. **Québec, 1897**

Picard (Destroismaisons-), Clovis-Bruno, f. de Joseph — et d'Élisa Boissonnault ;

Dessaint (-Saint-Pierre), Blanche, f. de Tiburce—et d'Émilie Paradis.

Annette-Blanche, 1898.—*Pauline-Anne*, 1900.—*Ferdinand*, 1903.—*Jean.* (*n.f.*)

J. **Saint-Pierre-du-Sud, 28 janvier 1918**

Picard, Delphis, f. d'Honoré—et de Léontine Gourde ;

LeCompte, M.-Louise, f. d'Azarie—et de... Blais.

J. **Québec, Saint-Roch, 19 octobre 1915**

Picard (Destroismaisons-), J.-Édouard, f. de Joseph—et de M.-Anne McKnight ;

Gingras, M.-Sara-Alice, f. d'Alphonse—et de Sara Couture.

J. **Saint-François de Montmagny, 15 juillet 1913**

Picard, Ernest, f. d'Honoré—et de Léontine Gourde ;

Tremblay, Yvonne, f. d'Olivier—et de Thaïs Dumais.

J. **Saint-François de Montmagny², 24 janvier 1883**

PICARD, EUGÈNE, f. de NAZAIRE—et de M.-REINE MORIN ; b² 23 déc. 1856 ;

MORIN, JOSÉPHINE, f. d'Adolphe—et de Joséphine Mercier ; s² 27 août 1898.

J.-Eugène-Agénor, b. à S.-Pierre, 14 déc. 1883.—*J.-Georges-Honorius*, b² 3 juin 1885.—*J.-Nil-Elzéar-Ernest*, b² 10 déc. 1886 ; m. à Rolande Fournier.—*Anonyme*, s² 2 juin 1890.—*J.-Philéas-Alcide*, b² 29 mai, et s² 11 oct. 1892.—*J.-Marius-Eugène*, b² 27 nov. 1893.—*Anonyme ondoyé*, s² 2 mai 1895.

L'acte de sépulture d'Adolphe Morin, 6 décembre 1893, le dit " garde-forestier, maire de S.-François et préfet du comté de Montmagny."

J. **Saint-François, I.-O., 14 juillet 1846**

PICARD, FRANÇOIS-RÉGIS, f. de Jean—et de Catherine Hély-Breton ;

GAULIN, MARGUERITE, f. de JEAN—et de MARIE DOYON.

J. **Saint-Vallier, 7 octobre 1890**

PICARD, HONORÉ, f. de NAZAIRE—et de REINE MORIN ;

GOURGUE, LÉONTINE, min. de Théophile—et de Belzémire Bolduc.

J.-Ernest-Maxime, b. à S.-Frs Mgny², 30 août 1891.—*Joseph-Honoré-Delphis*, b² 21 août 1893.—*Marie-Léa-Lucie*, b² 9 fév. 1895.—*Joseph-Emile-Léopold*, b² 6 juin 1901.—*Joseph-Louis-Philippe*, b² 19 oct. 1903.—*M.-Jeanne-d'Arc-Noéla-Simone*, 9 oct. 1905.—*J.-Paul-Arthur*, b² 23 juin 1907.—*M.-Gilberte-Eustelle*, b² 8 oct. 1909.

J. **Saint-François de Montmagny, 14 avril 1863**

PICARD, JOSEPH, f. de Prudent—et de Françoise Blais ;

BOISSONNAULT, ELISABETH, f. de VITAL—et de CONSTANCE MORIN.

Joseph, b. 1864 ; m. à Anna McKnight.—*Clovis-Bruno*, b. 1866 ; m. à Blanche Dessaint.—*Stanislas*, b. 1866 ; m. à Hélène Destroismaisons.—*Mélanie*, b. 1869, religieuse en Afrique.—*Clara*, b. 1872 ; déc. 1895.—*Joseph* est président de la Chambre de Commerce et gérant de la Rock City Tobacco Co ;—Blanche Dessaint est sœur de l'ancien député de Kamouraska.

Notes du Rév. M. Destroismaisons, curé de S.-Croix, ainsi que les suivantes.

J. **Québec, Notre-Dame, 28 août 1888**

PICARD-DESTROISMAISONS, JOSEPH, f. de JOSEPH—et d'ÉLISE BOISSONNAULT ;

MCKNIGHT, ANNE-MARIE, f. min. de Patrick—et de Maria Cahill.

J.-Edouard, b. 1889 ; m. à Sara-Alice Gingras.—*Auguste-Clovis*, b. 1891, m. à Alida Drouin.—*J.-Marie*, b. 1892 ; déc. 1914.—*M.-Laure*, b. 1894.—*Clara-Angéline*, b. 1896 ; déc. 1905.—*Horace*, b. 1898.—*J.-Jules-Eugène*, b. et déc. 1900.—*Stanislas*, b. 1904.

J. **Saint-François de Montmagny², 20 janvier 1852**

PICARD, NAZAIRE, f. de François—et de Marie-Josette Gendron ;
MORIN, MARIE-REINE, f. de FRANÇOIS—et de REINE PARÉ.

M.-Reine-Georgiana, b² 8 mai 1853 ; s² 31 juil. 1854.—*Georgiana-Lydwine*, b² 5 juin 1855.—*J.-Eugène*, b² 23 déc. 1856.—*Antoine-Honoré*, b² 1 juin 1858.—*Edouard-Adolphe*, b² 17 fév. 1860.—*M.-Joséphine*, b² 25 déc. 1861.—*J.-Elzéar*, b² 8 déc. 1867 ; s² 24 juin 1868.—*J.-Elzéar*, b² 27 juil. 1869.—*M.-Joseph*, b² 7 avril 1872.—*Adjutor*, s² 21 juin 1878 (environ 3 ans).

J. **Saint-François de Montmagny, 7 mai 1912**

PICARD, NIL, f. d'EUGÈNE—et de JOSÉPHINE MORIN ;
FOURNIER, ROLANDE, f. de WILBROD-TÉLESPHORE—, M.D., et de GEORGIANA BOISSONNAULT.

J. **Québec,**

PICARD (DESTROISMAISONS-), STANISLAS, f. de Joseph—et d'Élisabeth Boissonnault ;
PICARD-DESTROISMAISONS, HÉLÈNE.

J.-Henri, 1895.—*J.-Robert*, 1899.

J. **Québec, Notre-Dame, 9 mai 1859**

PICHER, ÉDOUARD, f. de François-X.—et de Françoise Robitaille ;
VÉSINA, ADÉLAÏDE, f. de FRANÇOIS — et de CLAIRE MOISAN; déc. 28 fév. 1906 (75 ans).

J.-Marie-Cléophas, né à Québec, 24 mai 1865; ordonné à Québec, 16 fév. 1890 ; vicaire à S.-Romuald, 1890-98 ; premier curé de l'Enfant-Jésus, Beauce, où il décéda presque subitement le 16 sept. 1899.—*Rév. Mère Saint-Cyrille*, religieuse de l'Hôtel-Dieu, décédée le 29 mai 1896; b. *M.-Eléonore-Dulcina*, 11 mars 1867 (*n.f.*).

J. **Sainte-Foy, 17 janvier 1855**

PICHER, FRANÇOIS-X., f. de FRANÇOIS-X.—et de FRANÇOISE ROBITAULLE, déc. à Québec, 30 mars 1884 (53 ans) ;
DE VILLERS, FÉLICITÉ, f. d'Olivier—et de Félicité Blais ; déc. à Québec, 23 déc. 1884 (50 ans).

Ascendance : S.-Foy, 22 janv. 1833 : Olivier Vilaire (*ainsi* au registre) m. à Félicité Blais, f. de Pierre—et de M.-Josette Maufay.—Québec, 4 fév. 1794 : Nicolas Dehoux dit Vilaire, m., à Élisabeth de Chavigny de La Chevrotière, f. de Joachim-François—et de Marie Hamelin.—Deschambault, 18 janv. 1768 : mar. de Joachim François—et de Marie Hamelin.—Batiscan 9 sept. 1731, François de Chavigny de La Chevrotière, m. à M.-Françoise Trottier de La Bissonnière.—Québec, 19 juin 1675 : François de Chavigny de L. C., m., à Antoinette Charlotte de l'Hôpital.—François de Chavigny de Berchereau, m. en France, à Éléonore de Grandmaison.

Octavie, m. 1° au Dr Arthur Watters et 2° à Arthur Dauphin.—*Georgiana*, m. au Dr Édouard Morin.—*Alma*, m. à Joseph Gaumont. —*Antoinette*, m. 1° au Dr J.-Edmond-Hercule Poisson, et 2° à

Auguste-Ferdinand Lavergne.— *Alice*, m. au notaire Cyrille-Alfred Lafrance.— *Eugène*, m. à Mlle Cloutier (f. de Jean-Baptiste).— *Philéas*, m. à Mlle Normand.— *Achille*, m. à Mlle Mignier (*n.f.*).

J. **Québec, Saint-Jean, 5 septembre 1860**

Piché, Napoléon, f. de François — et de Françoise Robitaille ;
Routhier, M.-Cel.-Delphine, f. de Michel — et de Charlotte Nadeau.

J. **Québec, Saint-Jean, 20 juin 1881**

Picher, Philippe-Alfred-Arsène, f. de François-X.—et de Françoise Robitaille ; déc. à S.-Pierre-les-Becquets ;
Riverin, M.-Em.-Élis.-Amarylda, f. d'Antoine-Désiré—et d'Élisabeth-Anne Gillery.

M.-A. **Sainte-Famille, 19 juillet 1831**

PICHET, Jean, f. de Michel—et de Marie Pâquet ;
Faucher, M.-Geneviève, f. d'Ignace—et de Louise Beaucher.
Le nom s'écrivait primitivement *Piché* et *Picher*.

M.-A. **Saint-Jean, 13 février 1838**

Pichet, Magloire, f. de Joseph—et de Catherine Déroussel ;
Boissonnault, Madeleine, f. de Jean-François—et de Julie Pouliot.

J. **Saint-Romuald, 7 janvier 1913**

PINSONNAULT, Henri-Honoré, f. de Georges—et de Zoé Châteauvert ;
Marois, Marie-Ange, f. de Georges—et de Clara McKenzie.

J. **Sainte-Famille, 29 juillet 1828**

PLANTE, François, f. de Jean—et de Josette Doyon ;
Drouin, Henriette, f. de Jean-B.—et de Marie Guérard.

J. **Saint-François, I.-O., 9 février 1847**

Plante, François-X., f. de Jean*—et de M.-Madeleine Pepin ;
Lepage, M.-Madeleine, f. de Joseph—et de Marie-Charles Labbé.
*Écuyer, lieutenant-colonel de milice.

J **Château-Richer, 6 août 1850**

Plante, François-X., f. de François—et de Henriette Drouin ;
Verrault, Luce, min. de Pierre—et de Judith Ferland.

J. **Ange-Gardien, 25 janvier 1813**

Plante*, Gabriel, f. de Jean-François—et de Geneviève Thivierge ;
Huot, M.-Ursule, f. de François—et d'Ursule Quentin.
*Marchand de Québec. L'époux et l'épouse signent très bien.

J. **Saint-Jean, 13 janvier 1860**

Plante, Jean, veuf de Rosalie Plante ;
Boissonnault, Julie, veuve de François Hébert (fille de Jean-François—et de Julie Pouliot).

J. **Québec, Saint-Roch, 9 février 1847**

PLANTE, JEAN, f. de JEAN—et de MADELEINE PEPIN ;

CLOUTIER, MADELEINE, f. de François—et de Madeleine Quentin.

J. **Château-Richer, 11 novembre 1788**

PLANTE, JEAN, f. de Jean—et de Marthe Vérieul ;

DOYON, JOSETTE, f. de JEAN-B.—et de LOUISE PLANTE.

J. **Saint-François, I.-O., 4 novembre 1811**

PLANTE, JEAN, f. de JEAN—et de JOSETTE DOYON ;

PEPIN, M.-MADELEINE, f. de Pierre—et de Madeleine Gagné.

J. **Québec, N.-D., 8 janvier 1884**

POISSON, J.-EDMOND-HERCULE, écr.-médecin, f. d'Alexis — et de M.-Olive Mailhot ;

PICHER, M.-ANTOINETTE, f. de F.-X. — et de FÉLICITÉ DE VILLERS.

J. **Saint-Jean, I.-O , 25 février 1840**

POULIN*, ALEXANDRE, f. de LOUIS—et de MARIE-ANNE LÉTOURNEAU ;

TURCOT, ÉLÉONORE, f. de Jean-B.—et de M.-Josette Fortier.

*" Seigneur du lieu, domicilié à Sainte-Famille. "

J. **Beauce, Saint-Joseph, 5 juillet 1859**

POULIN, AUGUSTE, f. de Pierre—et d'Apolline Vachon ;

PRÉVOST, M.-ADÉLINE, f. de MAGLOIRE—et de MARGUERITE FOURNIER.

J. **Ange-Gardien, 7 avril 1902**

POULIN, AURÈLE, f. de Jacques—et de Célina Gagnon ;

TREMBLAY, M.-LOUISE, f. de FRANÇOIS—et de M.-HERMINE LEFRANÇOIS.

J. **Sainte-Famille[2], 20 juillet 1824**

POULIN, JOSEPH, f. de LOUIS—et de M.-ANNE LÉTOURNEAU ;

GUÉRARD, M.-COLETTE, f. de François—et de Pélagie Turcot.

2e mar.[2] 19 juil. 1831

VÉZINA, GENEVIÈVE, f. de Jean—et de Thècle Gosselin.

J. **Saint-Pierre, I.-O., 24 octobre 1876**

POULIN, JOSEPH, f. de MOÏSE—et d'ÉDELISE FERLAND ;

GOULET, BELZÉMIRE, f. de Jean—et de Vénérande Quentin.

J.-B. **Sainte-Famille, 30 janvier 1798**

POULIN, LOUIS, f. de Louis—et de Catherine Perrault ;

LÉTOURNEAU, M.-ANNE, veuve de Jacques Drouin (f. de JOSEPH—et de M.-ANNE CRÉPEAU).

J.-B. **Saint-Pierre, I.-O., 21 février 1843**

POULIN, MOÏSE, f. de LOUIS*—et de M.-ANNE LÉTOURNEAU ;

FERLAND, M.-EDELISE, f. de Pierre**—et de Marguerite Myrand.

*Seigneur de la Sainte-Famille.
**Écuyer, capitaine de milice.

J. **Château-Richer, 18 février 1851**

POULIN, OLIVIER, f. de Jacques—et de Marguerite Asselin ;
GAGNON, MARIE, f. de CHARLES—et de JUDITH GUAY.

J. **Québec, N.-D., 27 juin 1893**

POULIOT, ALPHONSE, f. de PIERRE—et de VÉRONIQUE LEFRANÇOIS ;
TURCOTTE, ÉLISE, f. de Basile—et de Sophronie Royer.

M.-A. **Saint-Jean, I.-O., 17 juillet 1860**

POULIOT, CÉLESTIN, f. de PIERRE—et d'ÉLISABETH LAPIERRE ;
HÉBERT, JULIE, f. de François (*manque le nom de la mère*).

M.-A. **Saint-Jean, I.-O., 27 septembre 1853**

POULIOT, FRANÇOIS, f. de PIERRE—et d'ÉLISABETH DENIS ;
PEDIC (PEDEAK), SCOLASTIQUE, f. de Jacob—et de Véronique Pouliot.

M.-A. **Saint-Jean, I.-O., 19 juillet 1864**

POULIOT, JÉRÉMIE, f. de Jérémie—et de Selphie Roberge ;
POULIOT, PHILOMÈNE, f. de PIERRE—et d'ÉLISABETH LAPIERRE.

M.-A. **Saint-Laurent, I.-O., 24 mars 1874**

POULIOT, JÉRÉMIE, f. de PIERRE—et d'ÉLISABETH DENIS-LAPIERRE ;
POULIOT, M.-SOPHIE, f. d'Hippolyte—et de Flavie Langlais.

M.-A. **Saint-Jean, I.-O., 10 janvier 1865**

POULIOT, JOSEPH, f. de PIERRE—et d'ÉLISABETH LAPIERRE ;
PEPIN-LACHANCE, MARIE, f. de Joseph—et d'Archange Laverdière.

J. **Saint-Charles, 5 février 1861**

POULIOT, NICOLAS, f. de Nicolas—et de Reine Lacroix ;
PRÉVOST, MARGUERITE, f. de MAGLOIRE — et de MARGUERITE FOURNIER.

M.-A. **Saint-Laurent, I.-O[2]., 26 février 1837**

POULIOT, PAUL, f. de PIERRE—et d'ÉLISABETH DENIS-LAPIERRE ;
LANGLAIS, M.-VIRGINIE, f. de Paul—et de Marie Liberge.
2e mar.[2] 25 juil. 1876
LABRECQUE, ADÉLAÏDE, f. de Grégoire—et de Marie Cinq-Mars (sœur de M. le notaire Cyprien, ex-procureur de la Fabrique N.-D. de Québec).

M.-A. **Saint-Jean, I.-O., 9 janvier 1826**

POULIOT, PIERRE, f. de JOSEPH — et de MARIE GOBEIL;
LAPIERRE (DENIS-), ÉLISABETH, f. de Charles—et de Louise Godbout.

Filles mariées à Françoise Audet, Charles Blouin, Célestin Pepin, Jérémie Pouliot, Jérémie Audet.

J. **Ange-Gardien, 9 avril 1850**

POULIOT, PIERRE, f. de Jean—et de Geneviève Turcotte ;

LEFRANÇOIS, VÉRONIQUE, f. min. de CHARLES—et de CATHERINE QUENTIN.

J. **Saint-Pierre, I.-O., 18 avril 1871**

POULIOT, PIERRE, f. d'Ambroise—et de Geneviève Plante ;

POULIN, M.-JOSÉPHINE, f. de MOÏSE—et d'ÉDELISE FERLAND.

M.-A. **Saint-Laurent, 6 février 1849**

POULIOT, PIERRE, f. de PIERRE—et d'ÉLISABETH LAPIERRE ;

RUEL, THÉOTISTE, f. d'Antoine—et de Théotiste Delisle.

J. **Château-Richer, 1860 (d'après M. Beaumont)**

POULIOT, PIERRE-NAPOLÉON, f. d'Hippolyte—et de M.-Cécile Godbout ;

PLANTE, HENRIETTE, f. de FRANÇOIS—et de HENRIETTE DROUIN.

Ce mariage ne se trouve pas aux date et lieu indiqués. Hippolyte Pouliot et Cécile Godbout s'étaient mariés à S.-Laurent en 1836.

J. **Saint-Jean, I.-O., 13 février 1888**

POULIOT, XAVIER, f. de PIERRE—et de VÉRONIQUE LEFRANÇOIS ;

POULIOT, M.-AZÉLIE, f. de Joseph—et de Desanges Destroismaisons-Picard.

J. **Montréal, Saint-Louis de France, 19 avril 1909**

PRÉFONTAINE, ADRIEN-DAMIEN, manufacturier, f. de feu Raymond—et de Hermentine Rolland ;

LESAGE, JULIETTE, f. de CHARLES-ALEXANDRE—et d'EUPHÉMIE VÉZINA.

(Elle épouse en 2ndes noces, à Outremont, Montréal, 10 juin 1918, J.-C. Groves-Contant).

L'honorable Raymond Préfontaine, un des hommes les plus en vue de son temps, fut longtemps maire de Montréal, député à la fois de Terrebonne et de Maisonneuve, ministre sous le gouvernement Laurier. Il est mort en Europe, au cours d'une mission politique, et l'État lui fit à Montréal des funérailles dignes de l'homme et du pays.

J. **Château-Richer, 22 janvier 1881**

PRÉMONT, J.-ALCIDAS, f. de JOSEPH—et de LUCILLE HUOT ;

CAUCHON, CAROLINE-M., f. de Pierre—et de Sophie Rhéaume.

J. **Château-Richer, 12 février 1889**

PRÉMONT, AUGUSTE-NAPOLÉON, f. de JOSEPH—et de LUCILLE HUOT ;

GRAVEL, M.-VITALINE, f. de Lazare—et de Vitaline Thibaut.

2e mar. Québec, S.-Roch, 26 fév. 1906

SAINT-HILAIRE, M.-SÉDULIE, f. d'Abel—et d'Émilie Verrault.

M.-A. **Sainte-Famille, 11 février 1862**

PRÉMONT, BRUNO, f. de JEAN-B.—et de M.-JOSETTE ASSELIN ;

BLOUIN, MARIE, f. de Joseph—et de Marie LaMothe.

J. **Château-Richer, 17 janvier, 1888**

PRÉMONT, GEORGES-ARTHUR, f. de JOSEPH — et de LUCILLE HUOT ;
DORION, MARIE-JOSÉPHINE, f. de Philéas — et d'Adèle Audet Lapointe.

M.-A. et J. **Sainte-Famille, 9 février 1830**

PRÉMONT, JEAN-B., f. de Charles—et de M.-Louise Guérard :
ASSELIN, M.-JOSETTE, f. d'ANDRÉ—et de MARIE FAUCHER.

J. **Château-Richer², 9 septembre 1851**

PRÉMONT, JOSEPH, f. de Jacques — et de Marie Dumontier ; s² 15 mars 1909 (83 ans) ;
HUOT, LUCILLE, f. de PIERRE—et de M.-URSULE QIENTIN.

M.-A. et J. **Saint-Jean, I.-O., 10 août 1863**

PRÉMONT, JOSEPH, f. de JEAN-B.—et de M.-JOSETTE ASSELIN ;
LACHANCE, VIRGINIE, f. de François-X.—et de Séraphine Pouliot
Instituteur de la Sainte-Famille.

J. **Sainte-Famille, 10 novembre 1840**

PRÉMONT, LOUIS, f. de Pierre—et de Brigitte Létourneau ;
POULIN, SOPHIE, veuve de François Canac (fille de LOUIS—et de M.-ANNE LÉTOURNEAU).

J. **Château-Richer, 24 octobre 1899**

PRÉMONT, PIERRE-CÉLESTIN, f. de JOSEPH—et de LUCILLE HUOT ;
VERREAULT, M.-VICTOIRE, f. d'Aimé—et d'Octavie Trépanier.

J. **Sainte-Famille, 10 février 1846**

PRÉMONT, PIERRE-MAGLOIRE, f. de Charles — et de M.-Louise Guérard ;
GAGNON, MARIE, f. de CHS-FRANÇOIS—et de M.-ANNE GOSSELIN.

J **Saint-Charles, 2 avril 1836**

PRÉVOST, MAGLOIRE, f. de Louis—et de Marguerite Beaucher-Morency ;
FOURNIER, MARGUERITE, f. d'Antoine—et de Marguerite Paré.
Père de Louis, m. à Hortense-Stéphanie C.-Marquis. (Voir 2e partie).

J. **Québec, Saint-Sauveur, 28 octobre 1874**

PRUNEAU, PHILIPPE, f. de Noël—et de Louise Rancourt ;
MAROIS, M.-CÉLINA, f. de LOUIS—et de MARIE MATHIEU.

Q

J. **Saint-Thomas, 10 février 1824**

QUÉMENEUR-LAFLAMME, FRANÇOIS, f. de Pierre-Noël—et de M.-Modeste Denault ;
FISET, M.-LOUISE, f. de LOUIS*—et d'ANGÉLIQUE CÔTÉ.
* Père de Louis, m. à Marguerite Quentin.

J. **Château-Richer, 27 janvier 1818**

QUENTIN, Charles (A.-G.), f. de Charles—et d'Angélique Vézina ;

Bureau (-Sansoucy), M.-Anne, f. de Jean-B.—et de Marie Jacob.

Aujourd'hui, d'ordinaire, on écrit Cantin. Mais nous préférons l'ancienne orthographe d'ailleurs adoptée par Mgr Tanguay.

J. **Saint-Pierre, I.-O., 18 février 1743**

Quentin, Charles, f. de Louis—et de Marie Mathieu ;

Leclerc, Ursule, f. d'Adrien—et d'Ursule Noel.

J. **Ange-Gardien[1], 11 novembre 1777**

Quentin, Charles, f. de Charles—et d'Ursule Leclerc ;

Trudelle, Marie, f. de Nicolas—et de Marguerite Fafard.

Présence de Charles Quentin, père de l'époux ; de Louis Quentin et Magloire Marois, frère et beau-frère.—Charles Quentin était frère de Louis m. à Louise Doyon, père de Louise, m. à Pierre Canac-Marquis.

Ursule, m. 1811, à François Huot. — *Madeleine*, m. 1813, à François Cloutier.— *Christine*, m. 1814, à Charles Laberge.— *Marguerite*, m. 1° 1814 à Louis Fiset, et 2° 1827, à Luc Gagnon.

2e mar., Ange-Gard.[1] 6 nov. 1797

Vézina, M.-Angélique, f. de Charles—et de Barbe Huot.

Charles, m. Ch.-Richer, 1818, à Anne Bureau.—*Catherine*, m.[1] 1827, à Charles Lefrançois.—*François*, m. Ch.-Richer, 1827, à Ursule Trudel.—*Prisque*, m.[1], 1828, à Louise Hébert-Lecompte.

J. **Château-Richer, 20 février 1827**

Quentin, François (Québec), f. de Charles—et d'Angélique Vézina ;

Trudelle, Ursule, f. de Jean—et d'Angélique Huot.

François, b. Québec[1] 21 nov. 1827 ; déc. 19 sept. 1829.—*M.-Ursule*, b[1] 21 déc. 1829.—*François*, b[1] 2 mai 1832.—*Esther-Marie*, b[1] 25 fév. 1836 ; m[1] à Antoine Bordeleau.—*Joseph*, b[1] 1 août 1837 ; m. à Élisa Gobeil.—*Charles*, b[1] 15 mars 1839.—*Anonyme*, s[1] 27 fév. 1841.—*Anonyme*, s[1] 11 oct. 1841.—*Anonyme*, s[1] 11 août 1842.

On a en vain cherché les mariages de François et de Charles.

J. **Québec, Saint-Roch, 7 octobre 1861**

Quentin, Joseph, f. de feu François—et de feu Ursule Trudelle; Gobeil, Élisa, f. de Marcel—et de Pétronille Auger.

J. **Château-Richer[1], 22 janvier 1799**

Quentin, Louis, maj. de Charles—et de M.-Ursule Leclerc ; s[1] 16 janv. 1810 ;

Doyon, M.-Louise, f. de Jean-Bapt.—et de M.-Louise Plante. (2e mar. à Louis Marceau).

Anonyme ondoyé, s[1] nov. 1799.—*Marie-Ursule*, b[1] 15 déc. 1801 ; m., 1822, à Pierre Huot.—*M.-Louise*, b[1] 15 août 1803 ; m. 1822, à

Pierre Canac.—*M.-Félicité*, b[1] 7 fév. 1805 ; m. 1826, à Zéphirin Collard.—*Marguerite*, m. 1829, à Michel Huot.

Au contrat de mariage passé devant Maître Barthélemy Faribault, 13 janvier 1799, on remarque la présence de " Michel Charland, ami de l'épouse," demeurant (pour lors) au Château-Richer. Il y a le douaire coutumier, et la future apportera " ses bagues et joyaux ", à l'ordinaire.

J. Québec, Saint-Roch, 16 avril 1877

Quentin, Onésime, f. de Prisque—et de Marie Hébert-Lecompte; Béland, Sophie, f. de Dominique—et de Susanne Roberge.

J. Ange-Gardien, 22 juillet 1828

Quentin, Prisque (Québec), f. de Charles—et d'Angèle Vézina ; Hébert (-Lecompte), M.-Louise, f. de Guillaume—et de Marie Julien.

Louis-Prisque, b Québec[1] 27 nov. 1829 ; d[1] 6 juil. 1830.—*M.-Scolastique*, b[1] 19 déc. 1831 ; m. (Marie) à Anselme Mignier-Lagacé.—*Rose-de-Lima*, b[1] 29 août 1833.—*Cécile*, b[1] 7 avril 1835 (le père est dit " marchand ").—*M.-Adèle*, n[1] 3 nov. 1836 ; s[1] 26 juin 1837.—*M.-Eulalie*, b[1] 5 août 1839.—*Emilie-Virginie*, b[1] 11 avril 1838 ; s[1] 24 nov. 1841.

Pour la famille de grand'mère Quentin, on a fait de longues recherches dans les registres et aussi en plusieurs maisons de la ville, car ses homonymes sont fort nombreux à Québec. Aucun cependant, à notre connaissance, n'est de sa parenté immédiate, la plupart venant de S.-Augustin, S.-Foye, Lévis, etc.; tous, il est vrai, descendant d'un même ancêtre. Mais on conçoit que nous ne puissions pas remonter toujours à tous les ancêtres. Du reste, un coup d'œil sur les groupes ci-dessus indiqués fait voir la prédominance du sexe faible sur le sexe fort. Charles Quentin, premier du nom, a trois fils contre cinq filles ; on ne trouve pas de descendance à Charles, deuxième du nom ; Louis a quatre filles et pas de garçon ; Prisque en a un, mais il le perd après 6 ou 7 mois, et il ne lui reste plus que des filles, dont deux encore, meurent toutes jeunes.

R

J. Québec, Saint-Roch, 5 octobre 1914

Racine, J.-Eugène-Henri, f. de Joseph—et d'Arise Blouin ; Laberge, M.-Jeanne-Alphonsine-Rosalie, f. de Charles-Alphonse—et d'Émilie Laberge.

On trouve au Palais de Justice (*Papiers judiciaires*, liasse 12, acte de Dubreuil, 22 septembre 1715), le contrat de mariage de Joseph Racine, fils de l'*honorable* Pierre Racine et de Louise Guyon avec Marguerite Pilote, etc. "

J. Sainte-Agathe, 1er août 1871

Racine, Pierre (de S.-Michel), f. de Jean—et de Madeleine Corriveau ;

Boissonnault, Constance, f. de Vital—et de Constance Morin.

J. Ange-Gardien, 4 juillet 1837

Racine, Pierre-Narcisse, f. de Pierre-Michel—et de Josette Gagnon ;

Tremblay, Marie-Louise, f. d'Augustin—et de M.-Reine Côté.

Planche 18.— Le docteur Joseph Painchaud.— Grand-oncle Pierre Huot.

J. **Ange-Gardien, 14 août 186**)

RACINE, VICTOR, f. de Joseph—et de Félicité Simard ;
GOULET, FLORE, f. de feu ÉPIPHANE—et de JULIE HUOT.

J. **Sainte-Anne de Beaupré, 18 février 1824**

RANVOYSÉ, LOUIS, f. de François—et de Vénérande Pellerin ;
FISET, MADELEINE, f. de LOUIS*—et d'ANGÉLIQUE CÔTÉ.

*Père de Louis, m. à Marguerite Quentin.

Vénérande, m. à S.-Anne, 1854, à Louis Rousseau, mère du Rév. M. Albert Rousseau, aumônier de S.-Michel-Archange.

François Ranvoysé était un orfèvre au premier sens du mot, c'est-à-dire un " artiste en orfèvrerie ", fabricant très habile de vases d'autel, ostensoirs, lampes de sanctuaire, etc., etc. Il était connu dans tout le pays, et nous trouvons, par exemple, dans les *Livres de comptes* de L'Assomption, pour l'année 1780 : " A Ranvoysé pour un encensoir et navette d'argent, 404 livres. "

J. **Québec, Saint-Jean, 26 mai 1913**

RAYMOND, JEAN-MARIE-JOSEPH, f. d'Alphonse—et de Léa Martin ;
DOLBEC, M.-LOUISE-CLAUDIA, f. de CHARLES—et de MARGUERITE HUOT.

J. **Québec, Saint-Jean, 10 novembre 1903**

RÉGNIER, CHARLES-AUGUSTE, f. de Pierre-, percepteur du Revenu, et d'Ernestine-Éveline DuCoudray ;
VANDRY, M.-JOSEPH-IMELDA, f. de ZÉPHIRIN—et d'ADÉLINE VÉZINA ; b. 1874 ; s. à Iberville, 5 mars 1917.

M.-Pauline, n. 13 fév. 1908.—*M.-Lucille*, n. en sept 1910 (*n.f.*).

J. **Château-Richer, 23 octobre 1906**

RHÉAUME, J.-FRS-XAVIER, veuf de Célina Huot ;
LETARTE, M.-LOUISE, f. de CHARLES—et de PHILOMÈNE ROBITAILLE.

J. **Ange-Gardien, 1er août 1883**

RHÉAUME, LOUIS, f. de Gabriel—et de Thérèse Rhéaume ;
HUOT, M.-ÉMILIE, f. de FRANÇOIS—et de LÉOCADIE CAUCHON.

J. **Château-Richer, 21 juillet 1914**

RHÉAUME, LOUIS-ISIDORE, f. de LOUIS—et d'ÉMILIE HUOT ;
LETARTE, BLANCHE, f. de CHARLES—et de PHILOMÈNE ROBITAILLE.

J. **Saint-Vallier, 25 juin 1917**

RICHARD, JOSEPH, f. d'Ovide—et de Georgina Cinq-Mars ;
PICARD, M.-DÉLINA, f. d'ALPHONSE—et d'ANGÉLINA GAGNÉ.

J. **Québec, Saint-Roch, 20 mai 1856**

ROBIN, PIERRE, f. de Louis—et de Magdalen Danielson ;
MAROIS, HERMINE, f. de PIERRE—et de MARIE BÉLANGER.

J. **Québec, Saint-Sauveur, 18 août 1896**

ROBITAILLE, ALFRED, f. de François-Xavier—et de Julie Dubé ;
MAROIS, ÉLISA, f. d'ÉPIPHANE—et de GENEVIÈVE LANDRY.

J. **Limoilou, Saint-Charles, 16 septembre 1912**

ROCHETTE, Évariste, f. de Théophile—et d'Alvina Rochette ;

Gaudry, M.-Blanche, f. de Tancrède — et d'Alexandrine Lagacé.

J. **Sainte-Anne de B., 5 septembre 1854**

ROUSSEAU, Louis-Zéphirin, écr. notaire, f. d'Étienne—et de Sophie Béland ;

Ranvoysé, Vénérande, f. de Louis—et de Madeleine Fiset.

Louis-Albert, né à Bagotville, Chicoutimi, 25 janvier 1862, ordonné par S. E. le cardinal Taschereau, le 4 juin 1887. Aumônier de l'Asile S.-Michel, Beauport, depuis 1900.

J. **Beauce, Sainte-Marie, 7 janvier 1873**

ROUTHIER, Jacques, f. de Jacques—et de Sophie Marcoux ;

Hébert, Émilie, f. de François—et de Hermine Bilodeau.

J. **Beauce, Sainte-Marie, 6 septembre 1836**

Routhier, Jacques, f. de François—et de Marie Martineau ;

Marcoux, Sophie, f. de Jean—et de Louise Lessard.

Père de François, m. à Eléonore Canac-Marquis.

J. **Saint-François-du-Sud, 10 avril 1899**

ROY, Alexandre, f. de Georges — et de Henriette Corriveau ;

Gamache, Esther, f. de Joseph — et d'Esther Boulet.

Frère de Cyrias, Protonotaire de Montmagny.

J. **Beauce, Saint-Joseph, 2 octobre 1882**

Roy, Alfred, f. d'Olivier—et d'Elisabeth Doyon ;

Vachon, M.-Mathilde, f. de Jean—et d'Angèle Ruel.

M.-Alice-Edmonde.—M.-Blanche-Odile.—M.-Blanche-Albertine; m. à Napoléon Therrien, N.P., et 2° à J.-Aurélien Patry, f. d'Hilarion—et d'Aurélie Kirouac.—*J.-Alfred-Emile.—J.-Léonide-Aurèle.—M.-Alice-Alida.—M.-Mathilde-Valentine—M.-Alice-Berthe-Yvonne.—M. Aurore-Mathilde-Juanita. — M.-Georgiana-Emilie.—M.-Angèle-Adrienne. — Anonyme. — François-Chrysanthe-Hervé. — M.-Jeanne-Laure.— Louis-Yvon-Gérard-Olivar.*

Nouveaux remerciements à mademoiselle Adrienne, pour tout le bon travail qu'elle nous a fait.

M.-A. **Sainte-Marie, Beauce, 3 mai 1915**

Roy, Arthur, veuf d'Émérilda Gamelin ;

Bilodeau, Diana, f. de Théodule — et d'Émilie Marcoux.

J. **Québec, Notre-Dame, 18 avril 1899**

Roy*, Ferdinand (Victor-F.), f. d'Anselme—et de Caroline Robitaille ;

Legendre, Marie-Amélie, f. de Napoléon—et de M.-Louise Dupré.

Adrienne.—Maurice.—Louise.

*Avocat ; de Taschereau, Roy, Cannon, Parent et Casgrain.—Fut président de l'Institut Canadien. Auteur de l'*Appel aux Armes*, etc.

M.-A. **Beauce, Saint-Evariste, 7 septembre 1885**

ROY, JOSEPH, veuf de Délina Veilleux ;

BILODEAU, ROSE, f. de CHARLES—et de ROSE-DE-LIMA VACHON.

J. **Beauce, Saint-Joseph, 9 janvier 1849**

ROY, OLIVIER, f. de Joseph—et d'Angélique Thibaudeau ;

DOYON, MARIE, f. de JOSEPH—et d'ÉLISABETH GIGUÈRE.

J. **Saint-Jean Port-Joli, 1er septembre 1858**

DESJARDINS (ROY-), LOUIS, f. de Joseph—et de Félicité Sirois-Duplessis ;

FOURNIER, HERMINE, f. de PIERRE-HONORÉ—et de REINE DUMAS.

M.-A. **Saint-Jean, I.-O., 16 février 1830**

ROYER (autrefois RODIER), ABRAHAM, f. de Clément—et de Louise Lacroix (de S.-Charles) ;

AUDET-LAPOINTE, MARGUERITE, f. de Michel-Olivier—et de M.-Louise Tremblay.

M.-A. **Saint-Jean, I.-O., 1er avril 1856**

ROYER, ABRAHAM, f. d'ABRAHAM—et de MARGUERITE AUDET ;

PEPIN, CÉLINA, f. de Barthélemy—et d'Agathe Pepin.

S

J. **Québec, Saint-Jean, 8 septembre 1885**

SAINT-MICHEL, GEORGES-EUGÈNE, f. de Jean-B.—et de Reine-Charlotte Patry ;

VANDRY, M.-MATHILDE-LÉDA, f. de ZÉPHIRIN—et d'ADÉLINE VÉZINA.

Architecte en chef et directeur des Travaux publics de la province de Québec, à qui nous devons beaucoup de notes sur sa famille, les Vandry, Vézina, etc.

M.-Léda-Adélina-Yvonne, b. à N.-D.[2] 3 janv. 1887 ; entrée à l'Hôtel-Dieu du Précieux-Sang à Québec, le 29 sept. 1913. Prise d'habit, le 8 sept. 1914; profession le 8 sept. 1915 ; Sœur Marie du Saint-Esprit.—*Georges-Joseph-Zéphirin-Lorenzo*, b[2] 15 sept. 1889. — *M.-Joseph-Imelda-Juliette*, b S.-Jean-B[3]. 22 oct. 1891.—*Marie-Joseph-Pierre-Henri*, n[2] 16 mai 1893. — *M.-Mathilde-Joseph-Albert*, b[3] 5 fév. 1895 ; déc. 15 mars 1895.—*M.-Joseph-Béatrice-Germaine*, b[3] 23 sept. 1899 ; déc. 8 oct. 1899.

J. **Québec, Saint-Roch, 12 novembre 1883**

SAMSON, FERDINAND-ELZÉAR, f. de Charles—et de Marie Valin ;

LABERGE, M.-ODULIE, f. de MAXIME—et de M.-ÉLISE DUPONT.

J. **Québec, Saint-Roch, 22 mai 1905**

SAVARD, ODILON, f. de Joseph—et de Célina Barbeau ;

LABERGE, M.-LOUISE, f. de JOSEPH—et de VIRGINIE LEFRANÇOIS ;

M.-A. **Sainte-Famille, 6 février 1827**
SAVOIE, Magloire, f. de Michel—et de Charlotte Havard ;
Faucher, M.-Louise, f. d'Ignace—et de Louise Beaucher.

J- **Québec, Cath. anglicane, 28 août 1873**
SCOTT, James-Guthrie (*parents non indiqués*) ;
Jackson, Marg., f. d'Alfred—, M.D., et de Marguerite Leblond.
Cuthbert.—Marguerite.

J. **Warwick, date inconnue.**
SÉVIGNY, Joseph ;
Boulet, Élisabeth, f. de Luc—et d'Angèle Boissonnault (*n.f.*).

M.-A. **Saint-Jean, 26 juillet 1853**
SIMARD, François-X., f. d'Étienne—et de Marguerite Fortier ;
Pepin-Lachance, Émilie, f. de Joseph — et de M.-Louise Fortin.

J. **Sainte-Anne de Beaupré, 20 février 1871**
Simard, Napoléon, veuf de M.-Louise Lessart ;
Lessart, Marie, f. d'Édouard—et de Christine Paré.

J. **Ange-Gardien, 14 février 1843**
Simard, Nazaire, f. de Pierre—et de Madeleine Caron ;
Laberge, Modeste, f. de Charles—et de Christine Quentin.

J. **Sainte-Anne, 22 novembre 1870**
SINGELAIS, Adolphe, f. de Florent—et de Luce Bilodeau ;
Drouin, Léopoldine, f. de Marcel—et de Marie Mercier.

T

J. **Saint-Simon de Rimouski, 25 novembre 1885**
TANGUAY, Adélard, f. de Georges—et d'Angèle Jolivet ;
Fournier, Philonise, f. de Joseph—, N.P., et de Clarisse Duguay.
J.-Fortunat-Adélard-Georges, 9 sept. 1886 ; m. à M.-Louise Baronnet.—*Odélie-Blanche*, 9 mars 1888 ; m. à Félix Laliberté.—*Alice-Eva*, 21 juin 1890, m. 19 sept. 1918, à Gustave Fréchette.—*Antoinette-Yvonne-Corinne*, 14 déc. 1891 ; m. à Alfred Destrempes. M.-D.—*Omer-René*, 2 janv. 1894.—*Stella-Lauretta*, 26 janv. 1895 —*Alice-Lucille*, 18 nov. 1897.—*Philonise-Emérentienne-Jeannette*, 23 juin 1900.—*Blanche-Adrienne-Pauline*, 4 sept. 1903.—*Léonie-Yvonne*, 4 déc. 1904 (*n.f.*).

J. **Roxton-Falls[2], (?) 1881**
Tanguay, Amédée (Louis-Georges-A.), inspecteur d'écoles, f. de Georges — et d'Angèle Jolivet ;
Wood, Clara-Emma, née le 4 juillet 1859, f. de John — et de Joséphine Lalande.

Marie-Louis-Philippe, né à St-Michel de Bellechasse, 1er mai 1882, ordonné le 26 juillet 1906.— *M.-Charles-Hector*, né 3 déc. et déc. 23 déc. 1883.— *Cléo.-Paul-Herménégilde*, né[2] 21 janv. 1886 ; déc. 21 déc. 1906.—*M.-Laure-Hélène*, née [2] 10 mai 1888 ; m. 2 juil. 1909, à J.-Achille Roy, f. de Clovis — et de Rose-de-Lima Bouffard, maintenant gérant de la Banque du Commerce à St-Georges.— *M.-Alice-Antoinette*, née [2] 17 oct. 1891 ; m[2] 6 juin 1916, à J.-Majorique-René de Cotret, gérant de la Banque canadienne du Commerce à Roxton-Falls, f. de Théodule — et de Henriette Genery (enfant : Paul-Gaston-Marcel, né 30 mars 1917).— *M.-Rose-Juliette*, née[2] 4 juin 1894.— *Victor-Henri-Rosario*, né[2] 30 août 1897.— *Laurent-Maurice*, né[2] 10 août 1901.— *Roger-Antonio-Eugène*, né[2] le 23 août 1903.

Notes de M. Amédée Tanguay.

J. **Québec, Saint-Sauveur, 22 juin 1916**

Tanguay, Georges, f. d'Adélard—et de Philonise Fournier ; Baronnet, Marie-Louise, f. d'Octave—et d'Elmire Charpentier.

Louis-Edgar, 1 mars 1917, déc. 1 juin 1917.—*Cécile-M.-Thérèse*, 14 avril 1918.

J. **Saint-Gervais, 19 septembre 1843**

Tanguay, Georges, f. de Pierre—et de M.-Agathe Fortier ; Jolivet, Angèle, f. de Joseph—, greffier, et de M.-Angèle Dessaint-Saint-Pierre.

M. Georges Tanguay fut toute sa vie inspecteur d'écoles, et il avait tout le physique de l'emploi, sans parler du reste. Vu une fois, ce beau et majestueux vieillard nous a laissé un souvenir impérissable.

Arthémise, née 8 août 1844 ; entrée au postulat de Jésus-Marie, à S.-Joseph Lévis, le 14 fév. 1864 ; longtemps supérieure-générale de sa Congrégation : Rév. Mère Sainte-Croix.—*Amazélie*, née 23 fév. 1846 ; déc. 4 sept 1873.—*M.-Anne-Eugénie-Zorilla*, née 10 juin 1847 ; déc. à quelq. ms.—*Georges-François-Philibert*, né 5 fév. 1849 ; déc. jeune.—*Georges-Alexandre-Philibert*, né 8 août 1850 ; m. 1878; veuf 11 avril 1883 ; remarié 1885.—*Georges-Nil-Omer*, né 3 fév. 1852 ; déc. quelq. jrs.—*M.-Anne-Clorinde*, née 6 fév. 1853 ; m. à François C.-Marquis.—*Pierre-Damase-Omer*, né 31 juil. 1854 ; ordonné le 6 juin 1880 ; curé de S.-Paul-de-Montminy, 1886-91 ; déc. le 21 juin 1892.—*Louis-Georges-Amédée*, né 12 oct. 1856 ; m. à Clara Wood.—*Georges-Elzéar-Emile*, né 8 oct. 1858 ; m. à Clara Trudel.—*Siméon-Alfred-Adélard*, né 14 mai 1860 ; m. à Philonise Fournier.—*Georges-Henri-Arthur*, né 9 juin 1862 ; mort en sept.— *M.-Alice-Antoinette*, née 1 juil. 1867 ; déc. 1 mars 1871 (*n.f.*).

Joseph Jolivet, père d'Angèle Jolivet (mariée à Georges Tanguay), était frère de Catherine Jolivet, mère de feu le R. Père Gonthier, dominicain (*n.f.*).

P. S. — La Rév. Mère Sainte-Croix est décédée à Sillery, le 23 sept. 1918

J. **Saint-Barthélemy, septembre 1916**

Tanguay, Georges-Émile, f. de Émile—et de Clara Trudel ; Lanoie, Graziella, f. de . . .

Yves-Claude, 1917.—*Claire-Marcelle-Mariette*, 1918. (*n.f.*)

J. **Québec, Hôtel-Dieu, 10 août 1836** (Rég. N.-D.)

Tanguay, Georges-Émile, f. de Georges—et d'Angèle Jolivet ; Trudel, Marie-Clara, f. de Joseph—et d'Euphémie Lenghan.

Architecte bien connu, élève de J.-F. Peachey. A dessiné et construit l'Hôtel-Dieu de Québec, l'Hôtel-de-Ville, l'Édifice Garneau, la cathédrale et l'évêché d'Alexandria ; agrandi la cathédrale de Trois-Rivières ; restauré l'église de Beauport, etc., etc. Directeur du Conseil des Arts et Manufactures de Québec ; plusieurs fois président de la Chambre de Commerce, etc., etc.

M.-Euphémie-Yvonne-Rita, 24 mai 1887 ; déc. 21 mars 1890.—*Georges-Emile*, 27 janv. 1891 ; déc. le 30.—*Géraldine*, 8 mai 1892 ; déc. le lendemain.—*J.-Omer-Philéas-Georges-Emile*, 5 juin 1893.—*Thomas-Philibert-Adrien-Paul*, 20 déc. 1896.—*J.-Wilhelm-Gérard*, 25 janv. 1899.—*J.-Jean-Marie-Berchmans*, 6 fév. 1902.—*M.-J.-Hervé-Fernand*, 16 mai 1905 (*n.f.*).

J. **Saint-Gervais, 17 juillet 1878**

Tanguay, Georges-Philibert, écr. médecin, f. de Georges—, écr. inspecteur d'écoles, et d'Angèle Jolivet ;

oucher, M.-Antoinette, f. de Maxime—et de M.-Victoire Côté.

Georges-Maxime-Philibert-Hector, né 8 mai 1880 ; déc. 24 juin. —*Georges-Omer-Thomas-Philippe*, né 16 juin 1881 ; déc. 28 mai 1886. —*Louis-Marie-Joseph-Hector*, né 16 mars 1883 ; m.

2e mar. S.-Gervais, 18 fév. 1885

oucher, Lydwine, f. de Maxime—et de Victoria Côté

Charles-Emile, né 2 déc. 1885 ; déc. 10 août 1892 —*M.-Antoinette*, née 13 juil. 1887 ; entrée au postulat de Jésus-Marie, à Sillery en sept. 1906 ; déc. au couvent de S.-Jos. Lévis, le 19 mars 1918.—*Egide*, né 17 avril 1889.—*Philippe-Lucien*, né 30 avril 1891 ; déc. 5 juin 1898.—*Georges-Omer-Edgar*, né 16 juin 1892 ; déc. 3 mars 1914 —*Charles-Eugène*, né 25 juil. 1894 ; déc. 3 oct. 1903.—*Donat*, né 25 mai 1896.—*Edith*, née 7 juin 1898.—*Marius*, né le 3 mai 1900.—*Jean-Marie-Lionel*, né 24 oct. 1902.—*Benoît-Bernardin-Conrad*, né 21 août 1906.—*Marie-Joseph-Rodrigue*, né 3 nov. 1908 (*n.f.*).

J. **Saint-Charles, 6 février 1827**

Tanguay, Joseph, f. de Pierre—et de Marie Beaudoin ;

Baillargeon, Marguerite, f. de Jean—et de Marguerite (Judith) Lepage.

J. **Saint-Vallier, 12 février 1816**

TANGUAY*, PIERRE, f. de Pierre-Noel—et de Madeleine Roy ;
FORTIER, M.-AGATHE, f. de François—et de Madeleine D.-Picard.
*Père de Georges, ci-dessus.

J. **Kamouraska, 7 septembre 1915**

TARDIF, LOUIS, veuf de Zélia Ménard ;
DUGAL, M.-ANNE, f. de CHARLES—et de HENRIETTE DUPUIS.

J. **Québec, Notre-Dame, 5 sept. 1865**

TASCHEREAU, LÉONCE-ÉDOUARD, f. de Pierre-Elzéar—, avocat, et de Catherine-Hénédine Dionne ;
CHINIC, M.-EUGÉNIE, f. d'EUGÈNE—et de M.-ANNE LEBLOND.

M.-A. **Saint-Jean, 14 juin 1839**

TERRIEN, JOSEPH, f. de Louis—et de Josette Gobeil ;
BOISSONNAULT, CÉCILE, f. de PIERRE—et d'ANGÈLE PEPIN.

M.-A. **Saint-Jean, 15 octobre 1801**

TERRIEN, PIERRE, f. de Joseph—et de Catherine Gosselin ;
BOISSONNAULT, M.-ANNE, f. de JOSEPH—et d'ANNE-MADELEINE BLOUIN.

J. **Québec, Saint-Sauveur, 25 novembre 1872**

TERRIEN, SAMUEL, veuf d'Angèle Sanfaçon (Estiambe dit) ;
BOISSONNAULT, GEORGIANA, f. de PIERRE—et de RESTITUTE LAFRENAYE.

J. **Québec, Saint-Roch, 23 mai 1865**

TESSIER, ANDRÉ-ELPHRID, notaire, f. de François-Xavier—et de M.-Eléonore Moffet ;
ANCTIL, M.-VALÉRIE, f. d'ÉDOUARD—et de CÉLANIRE DUMAS.
Edouard.—Eléonore.

J. **Saint-Jean Port-Joli[1], 10 octobre 1854**

THÉRIAULT (et TERRIAULT), CYPRIEN, veuf de Marie Des-Anges Bélanger ;
DUMAS, M.-PRAXÈDE, f. de PIERRE—et de VALÉRIE GAGNON.
Cyprien-Alphonse, b[1] 2 août 1855 ; s[1] 13 août 1873.—*Pierre-Philéas-Léonce*, b[1] 2 déc. 1856 ; s[1] (dans l'église) 8 nov. 1878.—*M.-Praxède*, b[1] 6 déc. 1857.—*M.-Caroline-Emma*, b[1] 2 juil. et s[1] 21 juil. 1859.—*M.-Caroline-Emma*, b[1] 30 sept. 1860 ; décédée jeune.—*M.-Luce-Catherine*, b[1] 26 nov. 1861.—*Pierre-Cyprien ;* s[1] 27 déc. 1865 (2 ans, 11 ms).—*M.-Joséphine ;* s[1] 9 août 1880 (15 ans).—*M.-Célina*, b[1] 17 avril, et s[1] 9 juin 1867.—*Anonyme ondoyé*, s[1] 17 avril 1868.—*M.-Emilie-Sédulie*, b[1] 12 mars et s[1] 21 mars 1871.

J. **Saint-Adalbert, 28 février 1916**

TERRIAULT, HONORÉ, f. de PARFAIT—et de MALVINA BOURGAULT ;
JALBERT, VICTORIA, f. de Prosper—et d'Emma Tremblay.

J. **Saint-Jean Port-Joli, 16 août 1883**

TERRIAULT, PARFAIT, f. de Parfait—et d'Adèle Fournier ;
BOURGAULT, MALVINA, f. d'ARMAND—et de ZOÉ DUMAS.

J. **Saint-Adalbert, 15 septembre 1914**

TERRIAULT, SILVIO, f. de PARFAIT—et de MALVINA BOURGAULT ;
BLANCHET, DIANA, min. d'Alfred—et de Clara Dubé.

J. **Lieu inconnu, vers 1845**

THIBAUDEAU, ISIDORE, f. de P.-Chrysologue — et d'Émilie Delisle ;
DROLET, LAURE, f. de GASPARD — et d'ANTOINETTE LEBLOND.

Fut député de Québec-Centre, conseiller-législatif, président du Conseil sous le gouvernement MacDonald-Dorion ; démissionna en 1874 comme conseiller-législatif pour se présenter aux Communes ; député fédéral de Québec-Est jusqu'en 1877, où il donna son siège à Wilfrid Laurier.— Frère de Rosaire, nommé sénateur en 1878.

Un seul fils survivant, Alfred, sénateur, m. à Éva Rodier ; résid. à Montréal.

J. **Granville, N.-H., E.-U., vers 1888**

THIBAULT, URBAIN, f. d'Edmond—et de ..... Verreault ;
BOURGAULT, HERMINE, f. d'ARMAND—et de ZOÉ DUMAS.

J. **Québec, Saint-Roch, 16 novembre 1896**

THIVIERGE, JOSEPH, f. d'Honoré—et de Belzémire Gosselin ;
GOULET, ALMA, f. d'ALPHONSE—et de LOUISE TREMBLAY.

J. **Ange-Gardien, 19 février 1878**

TOUCHETTE, FRANÇOIS, f. de Jacques—et de Josette Binet ;
VÉSINA, HENRIETTE, f. de JOSEPH—et de HENRIETTE VÉZINA.

J. **Ange-Gardien, 10 février 1784**

TOUCHET, JEAN, f. de Thomas—et d'Angélique Chrétien ;
QUENTIN, M.-VICTORIA, f. de CHARLES—et de M.-URSULE LECLERC.

J. **Somerset (Saint-Calixte), 29 novembre 1888**

TOUSSAINT, JEAN, f. de Jean-B.—et de Louise Rhéaume ;
GOULET, SOPHIE-BELZÉMIRE, f. de FRANÇOIS—et de SOPHIE VÉSINA.

J. **Château-Richer, 5 novembre 1811**

TREMBLAY, AUGUSTIN, f. de Jacques — et d'Anne-Madeleine de Trépagny ;
CÔTÉ, BARBE, f. de JOSEPH—et de MARGUERITE QUENTIN.

J. **Château-Richer, 12 septembre 1837**

TREMBLAY, AUGUSTIN, f. d'Augustin—et de M.-Anne Côté ;
HUOT, LUCE, f. de PIERRE—et de MARGUERITE MAROIS.

J. **Ange-Gardien, 4 mai 1883**

TREMBLAY, FRANÇOIS, f. de Jean—et d'Hélène Lheureux ;
LEFRANÇOIS, M.-IRMINE, f. d'ALEXIS—et de MARIE MONTIGNY.

J. **Saint-Laurent, I.-O., 28 mai 1885**

TREMBLAY, LÉANDRE, f. de Léandre—et de Calixte Riverin ;
GOBEIL, ÉLÉONORE, institutrice à la Malbaie, f. d'ANTOINE—, pilote, et d'ÉLÉONORE POULIOT (de S.-Laurent).

Léandre, m. à Renée Gobeil.—*Juliette*, m. à Adélard Bernier, 19 oct. 1915.—*Georgette*, m. à Philippe-Jean Le Marquand.—*Annette*.—*M.-Jeanne*, m. au docteur Étienne Germain, 27 juin 1916.—*Antonio*, ecclésiastique.—*Marie-Antoinette*.

Famille excellemment douée, en particulier pour la musique ; a donné, à elle seule, de grands et beaux concerts. Les journaux de juin 1918 disaient de la plus jeune des demoiselles : " Mlle Marie-Antoinette, fille de M. Léandre Tremblay, Lac-au-Saumon, a décroché la " médaille d'honneur " accordée par le *Dominion College of Music*. Aux récents examens, cette fillette de quinze ans a obtenu sa " Licence de Professeur ", avec distinction. Elle a été préparée par les RR. Dames Ursulines de Québec. "

M. Tremblay est gérant de la Compagnie Price depuis nombre d'années. L'an dernier, le gouvernement des États-Unis demandant au Canada un expert en bois de construction navale, c'est lui qui fut choisi pour cette honorable mission à Washington.

J. **Saint-Laurent, 20 juillet 1909**

TREMBLAY, LÉANDRE, f. de LÉANDRE—et d'ÉLÉONORE GOBEIL ;
GOBEIL, RENÉE, f. d'ANTOINE — et de BLANCHE GINGRAS.

Jacques.—*Jean*, décédé à 14 mois.—*Mariette*.—*Aline*.

J. **Sainte-Famille, 28 janvier 1823**

TREMBLAY, PRISQUE, veuf de Louis Baudon-Larivière ;
PLANTE, CATHERINE, f. de JEAN—et de JOSETTE DOYON.

J. **Québec, Saint-Roch, 14 mai 1860**

TREMBLAY, THÉODORE, f. de Timothée—et de Susanne Audet-Lapointe ;
GOULET, DELPHINE, f. de PIERRE—et d'ÉLISE BOULIANNE.

Sept enfants décédés jeunes. Les parents adoptèrent ceux de Léopold C - Marquis et de Célina Valade, devenus orphelins de leur père et de leur mère en 1891.

J. **Saint-Narcisse de Champlain, 13 juillet 1897**

TRUDEL, ERNEST, f. de Trefflé—et d'Olive Veillet ;
GERVAIS, M.-GEORGINA, f. de FRANÇOIS—et d'OLIVE MARCEAU.

J. **Ange-Gardien, 5 octobre 1802**

TRUDEL, GABRIEL, f. d'Ambroise—et d'Isabelle Côté ;
MAROIS, ROSE, f. de FRS-MAGLOIRE—et de CATHERINE QUENTIN.

J. **Château-Richer, 8 février 1876**

TRUDEL, HECTOR, f. de Joseph—et d'Anastasie Fillion ;
MAROIS, M.-JOSÉPHINE-VITALINE, f. de PIERRE—et de MARGUERITE LAMONTAGNE.

J. **Québec, Saint-Roch, 11 mai 1885**

TRUDELLE, JOSEPH, f. d'Édouard—et de Geneviève Breton ;
LABERGE, M.-JOSÉPHINE. f. de PIERRE—et de FRANÇOISE ROUSSEAU.

J. **Saint-Narcisse de Champlain, 11 octobre 1898**

TRUDEL, PHILIPPE, f. de Trefflé—et d'Olive Veillet ;
GERVAIS, M.-PHILOMÈNE, f. d'ELZÉAR—et de MARIE MARCEAU.

J. **Sainte-Famille, 24 juillet 1827**

TURCOT, Jean-B., f. de Jean-B. — et de Marie Pouliot ;
Poulin, Henriette, f. de Louis—et de M.-Anne Létourneau.

M.-A. **Sainte-Famille, 25 janvier 1853**

Turcot, Onésime, f. de Jean-B.—et de Henriette Poulin ;
Drouin, Julie, f. de Pierre—et de Marie Létourneau.

V

J. **Ange-Gardien, 28 novembre 1894**

VAILLANCOURT, Alfred, f. d'Octave—et de Julie Touchet ;
Lefrançois, Marie, f. de Pierre—et de Marie Huot.

J.-B. **Sainte-Famille, 19 janvier 1858**

Vaillancourt, François, veuf d'Adélaïde Gagnon ;
Létourneau, Théotiste, f. d'Abraham—et de Vénérande Drouin.

J. **Sainte-Famille, 25 septembre 1858**

Vaillancourt, Jean, veuf de Vénérande Drouin ;
Faucher, M.-Brigitte, veuve de François-X. Drouin (f. d'Ignace —et de Louise Beaucher).

J. **Québec,**

VALLIERE, Édouard ;
Chinic, Corinne, f. d'Eugène—et de M.-Anne Leblond.
Marguerite (*n.f.*).

J. **Québec, N.-D., 12 août 1890**

VANDRY, Georges-Alfred, f. de Joseph—et de Mathilde Tremblay ;
Turcot, Florence, f. de Narcisse—et de Margaret Beatty (sœur du docteur Edwin Turcot).

La famille se dit d'origine hollandaise et son vrai nom serait Vanden der Drisken.

Alfreda, m. à Maurice Vallée.—*Irène*-—*Eva*, m. à Gustave Jobidon.—*Ernest.*—*Georges.*—*Ida.*—*Henriette.*—*Joséphine.*— Trois garçons décédés. (Notes de Mlle Irène).

J. **Rivière-Ouelle, 30 juin 1881**

Vandry, Joseph-Ulric, f. de Joseph—et de Mathilde Tremblay;
Fraser, M.-Luce-Caroline, f. de Ferdinand—et de Caroline Saint-Germain.

Ferdinand-J.-M., ordonné à Québec, le 26 avril 1914 ; professeur au Séminaire.

J. **Québec, Saint-Roch, 19 février 1855**

VANDRY, JOSEPH, f. d'ISAAC—et de M.-ANNE DUPIL ; déc. 9 avril 1899 (âgé de 71 ans) ;

TREMBLAY, M.-MATHILDE, f. de Laurent—et de Julie Lapointe ; déc. 23 mai 1915, à l'âge de 86 ans.

J. **Québec, Notre-Dame², 27 novembre 1854**

VANDRY, ZÉPHIRIN, veuf de Sophie Howison (?) ;

VÉSINA, CATHERINE-ADÉLINA, f. de FRANÇOIS—et de CLAIRE MOISAN ; déc. 16 mai 1888 (55 ans).

Le premier mariage avait eu lieu à N.-D. de Québec, le 29 février 1848. Zéphirin Vandry est dit fils d'Isaac—et de M.-Anne Dupil. Sophie Howison est dite fille de John—et de Sophie Laberge.

François-Zéphirin-Tancrède, n² 16 sept. 1855 ; d² 9 août 1856.—*J.-Zéphirin-Edmond*, n² 25 avril 1857 ; d² 28 juin 1858.—*M.-Adélina-Léa*, n² 12 janv. et d² 29 avril 1859.—*M.-J.-Zéphirin-Arthur*, n² 15 fév. 1860 ; d. non m., à Chicago, 17 juil. 1913.—*M.-Mathilde-Léda*, n² 2 août 1861, m. à Georges Saint-Michel.—*M.-J.-Philéas*, n² 6 juil. et d² 20 juil. 1863.—*M.-J.-Cyrille-Delphis*, n² 15 sept. 1864 ; d² 15 août 1865.—*M.-J.-Charles-Emile*, n² 10 juin et d² 2 juil. 1866.—*M.-J.-Pierre*, n² 5 juin et d² mois d'août 1868.—*M.-J.-Imelda*, m. à Ch. Régnier.—*M.-J.-Virginie-Béatrice*, m. à Léopold LeTellier de Saint-Just.

Notes de M. Georges Saint-Michel.

J. **Québec, Saint-Roch, 15 octobre 1894**

VEILLEUX, NAPOLÉON, f. de Théodore—et d'Agnès Laverdière ;

HUOT, M.-FLORE-EUGÉNIE, f. de LOUIS-PIERRE-FÉLIX—et de MARGUERITE-FLORE LESSARD.

J. **Sainte-Famille, 19 octobre 1897**

VEILLEUX, THÉOPHILE, veuf de Célina Pepin-Lachance ;

PRÉMONT, M.-DINA, veuve de Frs-Xavier Giguère.

J. **Château-Richer, 12 février 1889**

VERREAULT, GEORGES, f. d'Aimé-Olivier—et d'Octavie Trépanier ;

PRÉMONT, M.-ALEXANDRINE, f. de JOSEPH—et de LUCILLE HUOT.

J. **Québec, Hôpital-Général, 14 octobre 1873**

VÉZINA, ADOLPHE, f. de FRANÇOIS—, banquier, et d'ÉLÉONORE RINFRET ;

MORISSETTE, M.-ÉMILIE-VIRGINIE-AGNÈS-VIRGINIE, f. de Louis—et de M.-Catherine McMahon ;

Deux filles non m. et Mme Dr Alfred Morissette.

M. Vézina est dit " Secrétaire-trésorier de la Caisse d'Économie. "

J. **Québec, Saint-Roch, 22 février 1859**

Vézina, Alfred, f. de Charles—et de Marguerite Cloutier ;
Rhéaume, Marie, f. de Joseph—et de Félécité Tremblay.

J. **Ange-Gardien, 27 juin 1887**

Vézina, Alphonse, f. de Michel—et d'Émilie Laberge ;
Huot, M.-Philomène, f. de François—et de Léocadie Cauchon.

J. **Québec, Saint-Roch, 7 août 1838**

Vézina, Charles, f. de Charles—et de Marguerite Cloutier ;
Barbeau, Julie, f. de Joseph—et de Marguerite Lebel-Beaulieu.

J. **Québec, Notre-Dame, 7 mai 1816**

Vézina, Charles, f. de Jean—et de Christine Quentin ;
Cloutier, Marguerite, f. de Basile—et de Geneviève Regimbal.

J. **Chicoutimi, 16 février 1885**

Vézina, Charles, f. de Jean—et d'Éléonore Laberge ;
Claveau, M.-Délia, f. de Joseph—et d'Élisabeth Lapointe (Audet-).

J.-Charles-Eugène, n. 24 déc. 1885.—*M.-Laure-Elda*, n. 13 mars 1887.—*M.-Laure-Yvonne*, n. 25 déc. 1888.—*M.-Louise-Lucina*, n. 17 sept. 1890.—*M.-Emilie-Anne*, n. 7 sept. 1892.—*J.-Arthur-Antoine*, n. 10 mai 1894.—*M.-Blanche-Luce-Eutropie*, n. 14 déc. 1895.—*Jean-Joseph-Philippe*, n. 14 mai 1900.—*M.-Cécile-Juliette*, n. 11 janv. 1903.—*M.-Jeanne-Yvette*, n. 6 oct. 1907.

Ces notes, et beaucoup d'autres sur nos familles de la région du Saguenay, nous sont venues de notre excellent confrère de classe, M. F.-X. Gosselin, protonotaire de Chicoutimi.

J. **Beauce, Saint-Joseph, 20 juillet 1863**

Vézina, Elzéar, f. de Charles—et de Marguérite Cloutier ;
Arcand, M.-Emma-Célanire, f. de J.-Olivier Cains-Arcand, N. P., et de Césarie-Emma-Philomène Bélanger.

Député-protonotaire de la Beauce.

J. **Beauce, Saint-Joseph, 31 août 1898**

Vézina, Charles-Zéphirin-Elzéar, médecin de Ste-Germaine, f. d'Elzéar—, M.-D., et de Célanire Arcand ;
Legendre, M.-Louise-Corinne, f. de Félix—, arpenteur, et d'Adélaïde Lessard.

J. **Beauce, Saint-Joseph, 9 mai 1899**

Vézina*, Marie-Charles-Ernest, f. de Zéphirin—, protonotaire, et de Marie-Caroline Trépanier ;
Rochette, Marie-Alice, f. de Léon-Ambroise—et de Caroline Pelisson (du Cap-Rouge).

*Protonotaire du district de Beauce. Comment ne pas le remercier, même s'il s'y oppose, pour le cordial accueil qu'il nous a toujours fait ?

J. **Québec, Saint-Roch, 31 mai 1858**

Vézina, François, f. de Louis—et de Marie Fafard ;
Barbeau, Victoire, f. de Louis—et de Mélanie Robinette.

J. **Québec, N.-D., 22 avril 1817**

VÉSINA, FRANÇOIS, f. de JEAN—et de CHRISTINE QUENTIN ; né 16 avril 1792 ; déc. 9 oct. 1881 ;

MOISAN, CLAIRE, min. d'Étienne—et de Marie Ouvrard-LaPerrière ; née 4 mai 1800 ; déc. 28 mai 1891 (*n.f.*).

Adélina, m. à Zéphirin Vandry.—*Octave*, enrolé volontaire dans l'armée américaine, périt à la bataille de Spottsylvania, le 12 mai 1864. Ses cendres reposent dans l'état de Virginie. (*n.f.*)

Voir la brochure publiée en 1867 chez Léger Brousseau, Québec : *Le 50e anniversaire de sieur François Vézina et de Claire Moisan.* La fête eut lieu le 30 avril 1867. La brochure nous fut obligeamment prêtée par M. le notaire E.-E. Bélanger, et nous lui devons, au surplus, beaucoup de notes sur la famille Vézina, en particulier.

J. **Québec, N.-D., 11 juin 1844**

VÉZINA, FRANÇOIS, f. de FRANÇOIS—et de CLAIRE MOISAN ;
RINFRET-MALOUIN, ÉLÉONORE, f. de Remi—et d'Olive Chaillé.

Il est dit " clerc au bureau de la compagnie d'assurance du Canada. " Il fut plus tard caissier de la Banque Nationale et ensuite fondateur de la Caisse d'Économie.

J. **Cap-Santé, 22 janvier 1856**

VÉZINA, FRANÇOIS-XAVIER, f. de LOUIS—et de MARIE FAFARD ;
GERMAIN, MADELEINE, f. de François—et de Geneviève Roberge.

J. **Chicoutimi, 5 avril 1880**

VÉZINA, GEORGES, f. de JEAN—et d'ÉLÉONORE LABERGE ;
BELLEY, CLARA, f. de Louis—et d'Élisabeth Godreau (et sœur de Mgr Belley, Vicaire-Général de Chicoutimi, Prélat de Sa Sainteté, curé de la Baie Saint-Paul).

J.-Georges-Ludger, n. 1 mai 1881.—*Marie-Jos.-Georges*, n. 10 sept. 1882.—*M.-Imelda*, n. 21 mars 1884.—*J.-Pierre-Charles*, n. 29 juin 1885.—*J.-Georges-Gonzague*, n. 21 janv. 1887.—*M.-Louise*, n. 25 août 1888.—*M.-Louise-Emilie*, n. 22 fév. 1891.—*M.-Louise-Elisabeth-Alice*, n. 22 mars 1893. (Notes de M. F.-X. Gosselin.)

J. **Charlesbourg, 15 octobre 1811**

VÉZINA, JEAN, f. de JEAN—et de M.-CHRISTINE QUENTIN ;
BOURBEAU, M.-THÈCLE, f. de Jacques—et de M.-Louise Jobin.

J. **Chicoutimi, vers 1847**

VÉZINA, JEAN, f. de FRANÇOIS—et de CLAIRE MOISAN ;
LABERGE, ÉLÉONORE, f. d'André—et d'Angèle Villeneuve.

Georges, m. à Clara Belley.—*Charles*, m. à Délia Claveau.—*Louise*, m. à Alphonsé Pedneault.—*Adélaïde*, m. à Trefflé Gagnon.—*Marie* (*Mary*), non m. (Notes de Mlle Mary.)

J. **Ange-Gardien², 9 novembre 1778**

VÉZINA, JEAN, f. de Charles—et de Barbe Huot ;
QUENTIN, M.-CHRISTINE, f. de CHARLES—et de M.-URSULE LECLERC.

Jean, b² 19 sept. 1779 ; s² 21 août 1780.—*Jean-Baptiste*, b² 15 mars 1781 ; m. (Jean) à Thècle Bourbeau.—*Marie*, m. 1805, à Nicolas Maheu.—*Louis*, m. à Marie Fafard.—*Charles*, m. à Marguerite Cloutier.—*François*, m. à Claire Moisan.—*Madeleine*, m. 1818, à Jean-B. Bourbeau.—*Anne*, m. 1828, à Prisque Cloutier.—*Ursule*, m. à Pierre Maheu en 1830.

J. **Saint-Pierre, I.-O., 11 février 1840**

VÉSINA, JEAN-BAPTISTE, f. de JEAN—et de MARIE BOURBEAU ;
VÉSINA, THÉOTISTE, f. de François—et de Marie Trudel.

2e mar. Ange-Gardien, 22 février 1887

BOUCHARD, OLIVE, f. d'André—et de Marie Simard.

J. **Ange-Gardien, 17 novembre 1885**

VÉSINA, JOSEPH, veuf de Virginie Dumas ;
BOURBEAU, ANASTASIE, f. d'ÉTIENNE—et d'EUPHRASIE JULIEN.

J. **Ange-Gardien, 21 novembre 1854**

VÉSINA, JOSEPH, f. de JEAN—et de MARIE (THÈCLE) BOURBEAU ;
VÉSINA, HENRIETTE, f. de Louis—et d'Angélique Guilmette.

J. **Québec, Notre-Dame, 31 mai 1892**

VÉZINA, JULES, f. de ZÉPHIRIN—et de CAROLINE TRÉPANIER ;
ROCHETTE, EMMA, f. de Léon—et de Caroline Pélisson.

J. **Château-Richer, 15 février 1814**

VÉSINA, LOUIS, f. de JEAN—et de CHRISTINE QUENTIN ;
FAFARD, MARIE, f. de Louis—et de Geneviève Julien.

Ce Louis Fafard était le grand'père des Rév. Édouard, curé de S.-Joseph de Lévis, et Ambroise, curé de la Baie S.-Paul, tous deux de sainte mémoire.

J. **Cap-Santé, 17 juillet 1855**

VÉZINA, LOUIS, f. de LOUIS—et de MARIE FAFARD ;
FRENETTE, LOUISE, f. de Joseph—et d'Angélique Chaillé.

J. **Saint-Pierre, I.-O., 6 février 1877**

VÉSINA, LOUIS, f. de LOUIS—et de JUSTINE TRUDELLE ;
GAGNON, M.-SARA, f. d'Abraham—et de Desanges Vaillancourt.

J. **Ange-Gardien, 9 juillet 1846**

VÉSINA, LOUIS, f. de JEAN—et de MARIE (THÈCLE) BOURBEAU ;
TRUDELLE, JUSTINE, f. de Pierre—et de Thérèse Garneau.

J. **Ange-Gardien, 11 octobre 1898**

VÉSINA, LOUIS-PHILIBERT, f. de JOSEPH—et de HENRIETTE VÉSINA ;
JACOB, JOSÉPHINE, f. de Joseph—et de Marie Laberge.

J. **Ange-Gardien, 12 juillet 1870**

VÉSINA, OCTAVE, f. d'Olivier—et de M.-Anne Mathieu ;
HUOT, PHILOMÈNE, f. de NICOLAS—et de M.-ANNE FORTIER.

J. **Ange-Gardien, 30 juin 1840**

VÉSINA, RAPHAEL, f. de Jean—et de Thècle Gosselin ;
VÉZINA, MARIE, f. de JEAN—et de THÈCLE BOURBEAU.

J. **Québec, N.-D., 5 juillet 1881**

VÉZINA, THOMAS-LUDGER-ZÉPHIRIN, f. de FRANÇOIS—et d'ÉLÉONORE RINFRET ;
MILES*, MARGARET, f. de Thomas—et de Sara Cannon.

*Elle épouse en secondes noces à Québec, N.-D., le 8 février 1887, Julien-Émile Caron, f. de Prudent—et de Célina Chabot.

J. **Québec, Saint-Jean, 1 mai 1906**

VÉZINA, ZÉPHIRIN, M.D., f. de ZÉPHIRIN — et de CAROLINE TRÉPANIER ;
RHÉAUME, EUGÉNIE, f. de Sabin—et de Caroline Trudel.
Résid. à Fraserville.

J. **Québec, N.-D , 19 mai 1857**

VÉZINA, ZÉPHIRIN, f. de CHARLES—et de MARGUERITE CLOUTIER ;
TRÉPANIER, CAROLINE, f. de Pierre—et de Marguerite Baillargeon.

Écuyer, avocat, plus tard protonotaire de la Cour Supérieure, à S.-Joseph de Beauce, charge qui, lui décédé, a passé à son fils Ernest.

Caroline, m. à Narcisse-Georges Pelletier.—*Eugénie* et *Zéphirin*, déc. jeunes.—*Alexandrine*, entrée chez les Sœurs de Charité.—*Laure*, m. au docteur Ephrem Lessard.—*Léonce*, n. le 20 nov. 1866 ; ordonné à Québec, le 26 maî 1892 ; professeur au Collège Sainte-Anne, 1892-99 ; vicaire à Fraserville, 1899-1902 ; à S.-Roch de Québec, 1902-05, et depuis 1905, curé de S.-Ludger de Témiscouata où il a continué et terminé l'église (à peine commencée).—*Ernest*, m. à M.-Alice Rochette.—*Jules*, m. à Emma Rochette.—*Pierre* et *Zéphirin*, déc. jeunes.—*Zéphirin*, médecin, m. à Eugénie Rhéaume.

J. **Québec, Saint-Roch, 22 juillet 1878**

VILLENEUVE, LOUIS-OLIVIER, f. de Louis—et de M.-Louise Brunet ;
LABERGE, M.-ANNE-PHILOMÈNE-ÉLISE, f. de MAXIME—et de M.-ÉLISE DUPONT.

W

J. **Ange-Gardien, 17 janvier 1826**

WILLIAMS, OLIVIER-ROBERT, huissier (de S.-Roch, Q.,), f. de feu Benjamin—et de Martha Smith (de S.-Georges des Bermudes) ;
HUOT, GENEVIÈVE, f. de JEAN—et d'ANGÉLIQUE MAROIS.

ULTIMA VERBA

Mon rêve a ployé l'aile. En l'ombre qui s'étend,
Il est comme un oiseau que le lacet captive.
Malgré des jours nombreux, ma fin semble hâtive ;
Je dis l'adieu suprême à tout ce qui m'entend.

Je suis content de vivre et je mourrai content.
La mort n'est-elle pas une peine fictive ?
J'ai mieux aimé chanter que jeter l'invective.
J'ai souffert ; je pardonne, et le pardon m'attend.

Que le souffle d'hiver emporte, avec la feuille,
Mes chants et mes sanglots d'un jour ! Je me recueille
Et je ferme mon cœur aux voix qui l'ont ravi.

Ai-je accompli le bien que toute vie impose ?
Je ne sais. Mais l'espoir en mon âme repose,
Car je sais les bontés du Dieu que j'ai servi.

PAMPHILE LE MAY

Dernier sonnet des *Gouttelettes*. L'*Almanach de l'Action sociale catholique* de 1919 en publie l'autographe original, p. 85.

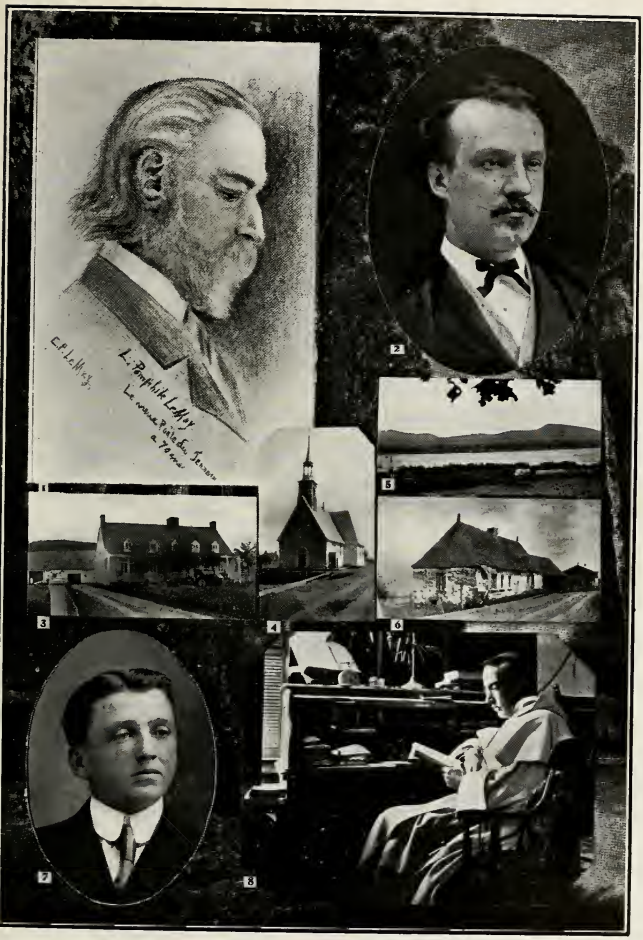

Planche 49.— Ancienne et Nouvelle-France : 1, Pamphile Le May, "poète du terroir".— 2, Albert Jolivet, de Limoges. — 3, La "Maison Ancestrale".—4, Église Saint-Pierre, L.-O. — 5, Vue de la Côte-Nord—6, La maison des *Pierriche* Marquis.— 7, Joseph Marquis, m. à Lazaria Faucher. — 8, "Je me souviendrai "...

SUPPLÉMENT

BÉGIN, J.-Victor :

Malgré la démobilisation et la date où nous sommes arrivés, 14 janvier 1919, ni M. Bégin, ni son fils ne parlent de leur retour au pays. M. Bégin, naguère *Area Commandant* à Blangy près d'Arras, vient d'être transféré en cette même qualité à Étaples, poste plus important. Une vacance de quelques jours a permis à Jean-Berchmans, alors en Écosse, d'aller voir son père, et en passant par Billancourt (Paris), de faire connaissance avec la Rév. Mère Marie-Cécile (Charland), dominicaine du Grand-Ordre depuis 1886, une tante qu'il n'avait jamais vue. Nous citons : " J'ai pu passer trois délicieuses journées avec mon cher Père, à Blangy, près d'Arras. Vous ne pouvez imaginer le bonheur que nous avons éprouvé à nous revoir après ces quatre années de séparation. L'heureux jour que nous attendions était enfin venu, et quelle joie de retrouver papa, peut-être un peu vieilli, mais encore en très bonne santé, et disposé à faire du service aussi longtemps que ce sera utile à notre cause !... Je suis allé voir ma tante Marie-Cécile deux fois. La première fois, elle ne m'attendait pas, et vous devinez la belle surprise que je lui ai faite... J'espère avoir le plaisir de lui faire une autre visite avant mon retour au Canada, etc."

BILODEAU (lignée de M.-A., 3e partie) :

L'historien François-Xavier Garneau épousa à S.-Roch de Québec, le 25 août 1835, Esther Bilodeau, fille de Jean — et de Marie-Louise Fournier. Esther avait été baptisée à Notre-Dame le 1er octobre 1812, les parents étant " de cette paroisse."

Ascendance d'Esther : Jean, m. Québec, 21 janv. 1806, à Louise Fournier.— François (*et* Jean), m. S. Joachim, 15 juil. 1765, à Louise Poulin.— Jean, m. Beaumont, 9 nov. 1716, à Marguerite Turgeon.— Jean, 2e m. S.-Fm., 20 nov. 1684, à Marie Jahan (*ou* Jean).— Jacques, m. Québec, 28 oct. 1654, à Geneviève Longchamp.

Nous avons donné plus haut, page 73, l'ascendance de Sophie Bilodeau mariée à François Canac-Marquis. Si on y réfère, on constatera qu'elle ne se rencontre avec Esther qu'à l'ancêtre Jacques, ce qui les fait parentes du 4e au 5e degré seulement.

Nous ajoutons ici, d'après M. Beaumont, quelques notes à la descendance de —

JACQUES-FRANÇOIS, m. S.-Marie, Bce[2], 1780, à CATHERINE MARCOUX :

M.-Catherine, m[2] 1800, à Guillaume Prévost.— *Véronique*, m[2], 1804, à J.-Baptiste Lheureux, et 2° 1825 à Urbain Paré.— *Jean-B.*, m. S. Jos., 1804, à M.-Josette Grondin.— *Hélène*, m[2] 1806, à Pierre Lacroix.— *Louis*, m[2] 1807, à Louise Gagnon.— *Thomas*, m[2] 1809, à Geneviève Bélanger.— *François*, m[2] 1811, à M.-Louise Gagnon.— *Marie-Josette*, m[2] 1818, à Pierre Vachon.— *Charles*, m[2] 1819, à Catherine Marcoux.— *Antoine*, m[2] 1821, à M.-Louise Bonneville.— *Joseph*, m[2] 1821, à M.-Reine Rouleau ; 2° *ibid.* 1826, à M.-Josette Hébert.— *M.-Modeste*, m[2] 1825, à Jean Bennett.

Fils :

ANTOINE, m[2] 1821, à M.-LOUISE BONNEVILLE :

Marie-Louise, m[2] 1844, à Joseph Leblond.— Émilie, m[2] 1855, à Joseph Nadeau.

CHARLES, m[2] 1819, à CATHERINE MARCOUX :

Zoé, m[2] 1847, à François Bisson.— *Elisabeth*, m[2] 1849, à Olivier Gosselin.— *Henri*, m[2] 1856, à Euphémie Jacques.— *Julie*, m[2] 1861, à Michel Larivière.— *Philomène*, m[2] 1865, à Phydime Bédard.

FRANÇOIS, m[2] 1811 à M.-LOUISE GAGNON :

M.-Louise, m[2] 1829, à Michel Faucher ; 1839[2], à Ambroise Beaucher ; 1845[2], à Prisque Bolduc.— *Sophie*, m[2] 1837, à François Canac-Marquis.— *Louis*, m[2] 1843, à Anastasie Vachon (Enfants de ce dernier : *Charles-Albert*, m[2] 1874, à Alphonsine Grégoire.— *M.-Zénaïde*, m[2] 1875, à Olivier Bolduc.— *François*, m. S.-Ephrem, 1876, à Marcelline Drouin.— *Georges*, m[2] 1882, à Adéline Vachon).— *Charles*, m. S.-Jos. 1846, à Rose de Lima Vachon, et 2°, 1885 (S. Évariste) à Rosalie Proulx.— *François*, m[2] 1847, à Geneviève Blouin.— *Octave*, m[2] 1851, à Apolline Doyon; 2° 1862[2], à Philomène Bertrand.— *Henri*, m[2] 1854, à Rosalie Grégoire.— *Théodule*, m[2] 1865, à Émilie Marcoux.

JEAN-BAPTISTE, m. 1804, à JOSETTE GRONDIN :

Louis, m. S.-Honoré, 1879, à Zorilda Boulanger.— *M.-Athalie*, m[2], à Joseph La Rochelle.— *Théophile*, m[2] 1883, à Delvina Mercier.

THOMAS, m. 1809, à GENEVIÈVE BÉLANGER :

Jean-B., m[2] 1832, à Geneviève Deblois. — *Geneviève*, m[2] 1836, à Ignace Allaire.— *Marcelline*, m[2] 1840, à Germain Beaudoin.— *Mathilde*, m[2] 1842, à Joseph Sylvain.—*Anastasie*, m[2] 1843, à François Nadeau. — *Aurélie*, m[2] 1844, à Charles Lehoux.—*Georges*, m[2] 1844, à Sophie Gagnon.— *Rachel*, m[2] 1856, à Damase Rhéaume.— *Zoé*, m[2] 1854, à Damase Tanguay. — *Vital*, m. S. Jos., 1858, à Lucie Lessart.

Filles :

LACROIX, PIERRE, m[2] 1806, à HÉLÈNE BILODEAU :

Emilie, m[2] 1831, à Clément Bisson.— *Charles*, m[2] 1833, à Nathalie Davis.— *Esther*, m[2] 1834, à François Marois.— *M.-Louise-Caroline*, m[2]

1838, à Ambroise Martel.— *Zoé*, m² 1840, à Daniel Roy.— *Julie*, m² 1841, à Louis Berlinguet.— *Mathilde*, m² 1845, à Charles Gagné.— *André*, m² 1847, à Marguerite Cadrin.—*Anastasie*, m² 1847, à Edouard Nadeau.

Lheureux, Jean-B., m² 1804, à Véronique Bilodeau :
Marie, m² 1823, à Joseph Reny.— *Marcelline*, m² 1839, à Pierre Binet.— *Joseph*, m² 1840, à Luce Binet.— *Rosalie*, m² 1840, à Louis-Thomas-Elzéar Taschereau, f. d'Antoine — et d'Adélaïde de La Gorgendière.

Paré, Urbain, m² 1825, à Véronique Bilodeau, veuve de Jean-B. L'heureux
Joseph, m² 1857, à Adèle Gilbert.

Prévost, Guillaume, m² 1800, à Catherine Bilodeau :
M.-Catherine, m² 1825, à François Vallée.— *Guillaume*, m² 1825, à M. Josette Morin.— *Ursule*, m² 1831, à Jean-B. Berthiaume.— *Pierre*, m² 1842, à M.-Théophile Pepin.— *Modeste*, m² 1842, à Jean Lehoux.— *Georges*, m² 1843, à Marie Parent, et 2° 1859², à Angèle Drouin. — *Josette*, m² 1843, à Magloire Roy.— *Basilisse*, m. Ange-Gard. 1851, à Joseph Gariépy.

Vachon, Pierre, m² 1818, à Marie-Josette Bilodeau :
Pierre, m² 1844 à Catherine Demuth.— *Antoine*, m² 1846, à Marguerite Fousin.— *Zoé*, m² 1848, à Jean-B. Veilleux.— *Sophie*, m² 1851, à Pierre Sylvestre.—*André*,— m² 1854, à Julie Rancourt.—*Adèle*, m² 1856, à Antoine Rancourt.— *Agnès*, m² 1864, à Louis Jacques.— *Julie*, m² 1868, à Louis Hébert.

BOISSONNAULT, *lignée de Joseph* (addition à la 2e partie).

Saint-François, I.-O., 25 *août 1884*
Amable, f. de François — et d'Émilie Demeule ;
Marceau, Séraphine, f. de Flavien — et de Marie Picard.

Saint-Jean, I.-O., 14 *avril* 1890
François (S.-Flavien), f. de François — et d'Émilie Demeule ;
Demeule, Aglaé, f. de Pierre — et de Geneviève Deblois (par. au 2e).

Saint-Flavien, 7 *mai* 1883
Magloire, f. de François — et d'Émilie Demeule ;
Desruisseaux, Octavie, f. min. de Cyrille — et d'Aglaé Daigle.

Sainte-Croix, 12 *juillet* 1864
Magloire, f. d'Amable — et d'Ursule Pichet ;
St-Hilaire (Guérin-), Marie, f. de Michel — et de Sophie Dion.
2e mar. S.-Apollinaire, 16 février 1874
Lamontagne, Flavie, f. de Frs-Xavier— et de Flavie Huot.

Saint-Apollinaire, 9 *février* 1892
Napoléon, f. de François — et d'Émilie Demeule ;
Côté, Émilie, min. d'Arcade — et d'Émilie Thérien.

Québec, Saint-Roch, 31 *juillet* 1861
J.-Napoléon, f. d'Amable — et d'Ursule Pichet ;
Giguère, M.-Caroline, f. de Ferdinand — et d'Angèle Bussière.

Saint-Apollinaire, 1*er février* 1875
Napoléon (S.-Croix), f. d'Amable — et d'Ursule Pichet ;
Huot, Aurélie, f. de Jean-Baptiste — et d'Angèle Grenier.

CANAC-MARQUIS :

Basile—Constance Asselin—, ajouter : Louis, décédé au Michigan, ainsi que son frère François, noyé accidentellement. — Pierre, décédé dernièrement à S.-Sauveur.

Emile (Georges-E.)—

Élu, le 7 décembre 1918, président de la Société des Arts, Sciences et Lettres de Québec.— Collaborateur du *Terroir*, revue mensuelle publiée à Québec par la même Société.— Lieutenant-colonel du 17e régiment canadien.

François—Thècle DeBlois

Donnent à leur fils François, à l'occasion de son mariage avec Sophie Poulin, une terre d'un arpent, huit perches et 6 pieds, joignant du côté sud-ouest à François Dorval.— (*Insinuations*, volume du 3 janv. au 31 mai 1835, pages 622-637.)

François-X.—Clorinde Tanguay

Alfreda, religieuse missionnaire d'Afrique, s'apprête à partir pour ce pays. Sa sœur Eva, entrée fin septembre (1918) dans la même Communauté, partage les mêmes goûts d'apostolat lointain.— Joséphine lui a succèdé au Bureau des Statistiques de l'Instruction publique. Avec elle, après les longues heures de Bureau, Anna-Marie a bien voulu *travailler* à la correction de nos épreuves, un vrai *travail* en effet, et si long, si ingrat et difficile. Ce n'est sûrement pas leur faute s'il se trouve des *errata*, coquilles, barbarismes et solécismes dans ce volume. Encore ici, *de pauperta mea gratias ago.*

Joseph—M.-Josette Gagné

On trouve son nom parmi les " Censitaires du domaine du Roy à Québec," en 1754.—Il demeurait à la Basse-Ville, alors le ouartier des affaires et plus peuplé que la Haute-Ville. Son église était Notre-Dame des Victoires, et en 1772, il y avait son banc, le 10e le long de la muraille, du côté de l'Évangile (Archives de Notre-Dame, manuscrit 9) ; banc que sa veuve possédait encore en 1785.

Joseph—Marguerite Pouliot

Contrat de mariage passé devant le notaire Abraham Turgeon, le 30 décembre 1819.

Gauvin-Drouin : A Jacques-Cartier, Québec, le 3 mars 1919, aura lieu le mariage d'Elzéar Gauvin, f. de Samuel — et de Malvina Giguère, avec Mlle Blanche Drouin (souvent nommée en ce volume), f. d'Edmond—et de Georgiana Létourneau.—Vœux de bonheur.

J.-B. et J* *Sainte-Anne de La Pérade*[2], 24 *octobre* 1881

LANOUETTE, J.-Louis-Philippe, f. de Narcisse — et de Marie-Marine Laroche ;

Marceau, Marie-Eutychienne, f. de J.-Chrysostome — et de Marguerite Desaulniers.

M.-Anne-Félicité, b[2] 4 fév. 1883 ; m. à Louis Gignac.— *M.-Anne-Rose-Alma*, b[2] 14 sept. 1884 ; m. 1908 à Pierre Lanouette.— *J.-Narcisse*, b[2] 17 juil. 1887.— *M.-Cécile*, b[2] 19 sept. 1889.

J.-B. et J.* *Sainte-Anne de La Pérade*, 18 *février* 1908

LANOUETTE, PIERRE, f. d'Éphrem — et de Cléophée Rivard ;
LANOUETTE, M.-ROSE-ALMA, f. de PHILIPPE — et d'EUTYCHIENNE MARCEAU.

Marie.— René.— Adrien.— Léonce.— Rachel.

J. *Sainte-Famille*, 27 *janvier* 1919

LÉTOURNEAU, ALBERT, f. de PAUL-MIKI — et de LÉONIE MARQUIS ;
TURCOTTE, M.-ANNE, f. de François — et d'Arthémise Asselin.

J. *Québec, Saint-Roch*, 18 *juillet* 1893

LÉTOURNEAU, ELZÉAR, f. de JOSEPH — et de MARIE LÉTOURNEAU ;
FILLION, MARIE-LOUISE, f. de Napoléon — et de M.-Adélaïde Emond.

J.-B. et J.* *Sainte-Anne de La Pérade*[2], 12 *octobre* 1903

MARCEAU, J.-ARMAND, f. de NAPOLÉON — et de CLÉMENTINE RANCOURT ;
NOBERT, M.-AUGUSTINE, f. de Séraphin — et de M.-Clémentine Garceau.

Charles-Henri[2], 12 avril et déc.[2] 15 août 1905.— *M.-Anne-Lucette-Gabrielle*, b[2]. 21 fév., s[2] 11 août 1907.— *Laurent-Wilfrid*, b[2] 28 mai 1908.— *Lionel*, n[2] 29 avril 1910.— *J.-Charles-Henri-Roméo*, b[2] 21 juillet 1911.— *Pauline*, n[2] 12 mars 1913.

MARQUIS non CANAC :

A Québec, le 18 septembre 1673, Charles Marquis, ou Le Marquis, natif de Mortagne, évêché de LaRochelle, épousait Marguerite Beaugrand, et en secondes noces, à Sainte-Anne de Beaupré, le 7 janvier 1698, Agnès Giguère. Le 23 mai 1700, un fils lui naissait, Charles-François, qui épousa, vers 1724, Marie-Anne Boucher, et fut le père d'une nombreuse famille. Trois fils de ce dernier se marièrent : Joseph-Marie, à Françoise Côté (Trois-Pistoles, 27 oct. 1752) ; Joseph-François, à Agnès Côté, sœur de la précédente (lieu inconnu, vers 1762) ; Jean-Baptiste, à Marie-Claire Talon (Kamouraska, 11 janvier 1768).— Mgr Tanguay donne comme fils de Joseph-Marie et de Françoise Côté : Joseph-Marie, m. à Marguerite Lisotte (S.-Roch des Aulnaies, 8 avril 1777) ; Amable, m. à Marguerite Guérêt-Dumont (lieu inconnu, 1785) ; Alexandre, m. à Geneviève Saint-Laurent (Trois-Pistoles, 27 août 1792).— Ajoutons nous-même le mariage, à S.-Vallier, 1827, d'Édouard Marquis, fils de Joseph — et de Marguerite Lizotte, avec Marie-Josette Gosselin.

A Québec, le 8 février 1712, Jean Dupuyau, dit Le Marquis, de Saint-Martin, diocèse de Bayonne, épousait Marie-Charlotte Gosselin, et Monseigneur Tanguay lui donne 18 enfants, plusieurs, il est vrai, décédés tout jeunes. Vingt-cinq ans plus tard, le surnom avait prévalu et nous avons par exemple aux Grondines, 7 avril 1739, le mariage de Jean-Baptiste Marquis, f. de Jean-Baptiste — et de Charlotte Gosselin, avec M.-Josette Rollet.

Sans parler, du moins maintenant, d'une autre famille de Marquis qui vint s'établir en Virginie vers 1720 et qui a rayonné de là dans toute l'Amérique, on voit déjà que ce nom doit apparaître assez souvent dans les registres un peu partout, d'autant que, depuis nombre d'années, la plupart des Canac-Marquis se sont appelés Marquis tout court. Inversement, on trouvera dans les *Insinuations* d'août 1821 (p. 290), le mariage de David Choret avec Salomée *Canac dit Marquis*, veuve de Jean Chassé, pilote de l'Ile-Verte, celle-ci cependant non Canac du tout, étant la fille d'Amable Marquis et de Marguerite Guéret-Dumont, nommés tout à l'heure dans la descendance de Charles et d'Agnès Giguère.

Le travail que nous avons entrepris offrait donc une difficulté grave, celle de démêler nos Marquis à nous d'avec leurs homonymes étrangers. Ceux que nous avons présentés ci-dessus sont sûrement des nôtres, mais probablement plusieurs autres en étaient aussi que nous avons omis, par incertitude sur leur ascendance.

Grâce à Mgr Tanguay, à M. le chanoine Carbonneau, à nos recherches personnelles, nous sommes à peu près fixé sur les nombreux Marquis d'en aval du fleuve, depuis Kamouraska jusqu'à la côte nord d'un côté, et de l'autre, jusqu'à Sainte-Anne des Monts. Sauf Pierre Canac-Marquis de Saint-André et sa descendance, tous les autres de Kamouraska, de la Rivière du Loup, Cacouna, l'Ile-Verte, Trois-Pistoles, Bic, Rimouski, Matane, Grande-Rivière, Comté de Gaspé, Sainte-Anne et Saint-Basile de Madawaska, Van Buren, Notre-Dame du Lac, Saint-Honoré de Témiscouata, etc., sont des Marquis tout court, et se rattachent presque tous, d'après M. le chanoine Carbonneau, à la souche Charles et Agnès Giguère.

Mais il s'en trouve une autre légion en amont du fleuve, depuis l'Ile d'Orléans jusqu'à Montréal et bien au delà. Il est possible que plus d'un garçon Canac dont nous avons donné plus haut le baptême, mais non le mariage, soit allé chercher femme *dans les hauts*, et pour l'occasion ait pris de ses deux noms le plus agréable à l'oreille, le plus à la mode. Encore ici, nos neveux auront de quoi s'occuper si l'envie leur en prend. Nous leur indiquons, entre autres localités à explorer : Saint-Alban, Saint-Marc des Carrières, Rivière du Loup (en haut), Saint-Léon le Grand, Sainte-Élisabeth, Joliette, Berthier (1786), Montréal, Saint-Athanase d'Iberville (1827), Dunham (1859), Granby (1846), Saint-Norbert (1847), Richmond (1866), Plessisville. . .

Aux États-Unis, à part ceux des nôtres qui s'y sont fixés, il y a dès longtemps, disions-nous, une autre famille Marquis. Voici, un peu abrégé, ce que nous en écrit une aimable correspondante :

Chester, South Carolina, June 20th, 1917.

Dear Friend,

I thank you so much for your letter which should have been answered long ago. I will give you a brief account of the early history of our family.

We know that they came from France and were Huguenots, who first went to the north of Ireland. What date, we do not know. The first date we have is that in 1720 William Marquis and Margaret, his wife, who had emigrated from Ireland, settled in the Opequehan Valley, near Winchester, Va. There they are buried and the stones can still be seen. They brought with them two child-

ren, one son and one daughter : Thomas and Mary. Both of these children were married soon after coming over, so they must have been grown. Thomas married a Miss Mary Colville and Mary, a Mr. John Wilson. Mary died at birth of her first child and the child also died. Thomas had seven children, four sons and three daughters, viz : William, James, John and Thomas ; Sarah, Ann and Elizabeth. Thomas, the father, was killed by the falling of a tree while gathering his corn and the care of the mother and children devolved upon the brother-in-law, John Wilson. The mother soon died, but Wilson kept the children together and gave great attention to their education. These children are known as the " Seven Orphans ", and nearly all the branches of the Marquis family in the United States can trace their descent from one of these " Orphans ". There are still several branches who cannot be placed, and John-Clyde Marquis, an editor of the Country Gentleman Magazine, *also A.-N. Marquis, author of* Who's who in America ? *cannot trace theirs to any of these. Our trouble seems to be to find out about the days in France before they left and also the time they spent in Ireland. From all we can gather they spent only a short time there. . .*

Our branch of the family is descended from John, the third son of the " Seven Orphans ".

One of my cousins, in traveling in Switzerland, heard of a noted man who was in one of the highest government positions, corresponding to our secretary of State. His name was Marquis and he lived at Montreaux, Switzerland. She went to call on him but found that he had died a short time before, and his family were not at home.

We have a very complete history of our branches we know, but as I said before, there are some we cannot find their origin. Do you have any written history of your mother's family ? We would gladly pay for a copy or the making of one, if there is such a history. Thanking you for your interest.

Very cordially,

Margaret Marquis

Nous regrettons vivement de n'avoir pu rendre aucun service à une amie si dévouée. Nos recherches aux États-Unis et particulièrement à New-York, n'ont rien produit de satisfaisant, ni pour elle ni pour nous. Nous savons seulement que des gens catalogués Marquis n'en sont pas, mais des Markey, Marquiz, Marchi, Marchis, Marquisee. Nous nous rappellerons aussi qu'une adresse appétissante : *The Marquis F. Chocolates*, nous a fait trouver, non un Monsieur ou une famille, mais un bonbon, un chocolat très recherché, parce qu'il vient de Paris.

Nous sommes réduit nous-même à des questions : D'où est venu le nom de *blé Marquis ?* Le nom aussi d'une petite ville de la Saskatchewan, dans le diocèse de Régina ? Qui est M. Thomas Guthrie Marquis, l'un des onze éditeurs-associés du grand ouvrage de MM. Adam Short et A.-G. Doughty : *Canada and its Provinces* (22 vols in 4°) ? Qui est M. J. Marquis nommé surintendant des écoles de Two Harbors, Minnesota, en août 1909 ? Qui est le juge George-H. Marquis de Sioux Falls, juge-en-chef du Dakota-Sud ?

MORENCY (BEAUCHER) :

Sainte-Famille,. . . 1858

B.-Morency, Joseph, f. de Joseph — et de Geneviève Prémont ; Drouin, Cécile, f. d'Étienne — et de Marie Létourneau.

J. *Sainte-Famille*, 4 *février* 1918

PRÉMONT, Placide, f. de Joseph — et de Virginie Hébert ;
Létourneau, Marie-Louise, veuve d'Adrien Turcotte (fille de Paul-Miki — et de Léonie Marquis.

ROY, GEORGES — MARY MARQUIS :

Le vrai nom est *Le Roy* et quelqu'un de la famille, le major John par exemple, devrait le faire revivre. A propos, ce brave officier vient de passer quelques jours parmi nous (décembre 1918), et voici comment. La Grande Guerre commencée en août 1914 a cessé le 11 novembre 1918, l'Allemagne ayant demandé à tout prix un armistice, manière à elle de se déclarer battue. De part et d'autre on a procédé à la démobilisation, et pour nos soldats en particulier, c'était le rapatriement. John, guéri depuis peu de la blessure qui l'avait fait passer pour mort à la fin d'août, fut choisi comme *Conducting Officer* (officier de transport), charge qu'il occupe encore et qui nous a valu sa soudaine apparition. Soudaine, en effet, et tout à fait inattendue, puisque parti d'Angleterre, à l'improviste, comme commandant du *Mélita* à destination de Saint-Jean, Nouveau-Brunswick, il devait reprendre le premier vaisseau en partance pour l'Europe. Il arriva pourtant qu'il dut conduire son contingent jusqu'à Montréal, et qu'il ne pouvait revenir de là sans passer par Québec. Grande surprise et grande joie pour ses parents, amis, admirateurs, si nombreux, ces deux derniers groupes. Fanfare militaire, officiers de service ou de passage à Québec, personnages éminents, journalistes de toutes nuances et tous enthousiastes; fêtes chez lui, fêtes au dehors, embrassades " à la française " : rien, pas même le " sonnet sans défaut ", n'aura manqué à cette cordiale bienvenue pour en faire un impérissable souvenir. Nous recommandons les articles parus dans la presse de Québec et de Montréal, le 20 décembre ou autour de là. Comment résister à la tentation de citer quelques extraits ?

Le Soleil : " Rien d'exaltant comme le retour des héros. Les jeunes gens d'Athènes, autrefois, n'ayant pas de mots pour recevoir leurs héros, allaient les rencontrer à la porte de la ville, et, frappant sur leurs boucliers, criaient jusqu'à épuisement : " Patrie !... Patrie !... "

" On n'échappe pas à un pareil sentiment aujourd'hui en accueillant les nôtres. On voudrait leur crier notre admiration, la joie et l'orgueil qu'on a de les revoir chargés de gloire, mais les mots manquent et on ne peut que leur dire qu'ils ont fait honneur à leur pays et à leur race.

" Parmi tous ceux des nôtres qui reviennent, il n'en est guère de plus glorieux, de plus dignes de nos acclamations et de nos louanges que le major John Roy, M.C.... Il a fait honneur à son régiment, à sa race, à son pays et aussi à sa ville. Il porte une décoration extraordinaire : la croix militaire avec deux rosettes. Dans toute l'armée canadienne, il n'y a que trois officiers qui aient obtenu ce suprême honneur.

" Réjouissons-nous que l'un d'eux soit Canadien-français. C'est un argument pour la race." Etc., etc.

L'Evénement : " Un grand héros nous est revenu ce matin : le major John Roy est à Québec. Blessé trois fois, décoré trois fois, héros de Courcelette, de Vimy, de Lens, de Passchændæle, d'Arras et d'Amiens, le major Roy nous revient couvert de gloire, et devant ce brave il faudrait s'incliner respectueusement.

" Mais notre jeune concitoyen n'entend pas qu'on lui parle de ses faits d'armes, de sa bravoure, de ses succès, et lorsqu'un représentant de *l'Evénement* est allé l'interviewer, ce matin, il l'a reçu avec la modestie d'un simple pioupiou.

— " Et puis vous savez," s'est-il empressé de dire, " ne parlez pas trop de moi. Parlez des autres. Tenez, voulez-vous me faire plaisir ? dites donc simplement :

" Le major John Roy est arrivé à Québec, ce matin, très heureux de revoir sa mère, ses parents et ses amis, mais désolé de n'avoir pas ramené avec lui tous ses camarades du 22e.

" Au risque de blesser ce grand héros, nous allons ajouter quelques mots, car ce serait vraiment dommage que les québecois ne sachent pas un peu ce qu'il a fait depuis qu'il nous a quittés.

" Il y a plus de trois ans que le major John Roy, M.C., avec deux " bars ", est parti. Au début de la guerre, il était attaché au ministère de la Colonisation et des Mines, à Québec. Il offrit ses services d'abord à l'artillerie, puis demanda à permuter dans l'infanterie. Le lieut.-col. Théo. Paquet organisait le 57ième. Avec tous ses amis, Braun Langelier, qui est capitaine, et M. C.-Gérard et Raymond Garneau, John Roy devint lieutenant dans le 57e. On sait que le départ du bataillon fut quelque peu retardé. Aussi, lorsque le 41e, qui partait, demanda au col. Paquet quelques-uns de ses officiers, le lieut. Roy fut un des premiers à s'offrir.

" Son entraînement en Angleterre ne fut pas de longue durée et il arriva au 22e pour Courcelette. Il fut un des héros de cette mémorable bataille ; il prit part à la grande bataille de Passchændæle et enfin, cette année, aux combats d'Arras et d'Amiens, où le glorieux 22e s'illustra plus que jamais.

" Bien peu d'officiers peuvent se vanter d'avoir pris part à tous ces grands combats. Et pourtant le major Roy ne s'en vante pas. Bien au contraire, il donne à ses hommes, à ses camarades le crédit de tous ces faits d'armes. On comprend, à entendre ce vaillant officier nous parler modestement de lui et donner aux autres le mérite, pourquoi il était tant aimé et il est tant regretté au 22e.

" C'est à Amiens qu'il a dû les quitter. Blessé pour la troisième fois, et cette fois-là très gravement, il fut envoyé en Angleterre où, grâce à de bons soins, il s'est rétabli en quelques mois. Le major Roy n'étant pas encore assez bien cependant pour être renvoyé en France, on le nomma officier de transport pour la démobilisation. C'est cette nomination qui nous a valu le plaisir de son arrivée à Québec si tôt. Il passera quelques jours ici et retournera en Angleterre dans quelques jours pour revenir, le mois prochain, avec un nouveau détachement.

" *L'Evénement* qui a suivi avec un vif intérêt la carrière militaire de ce vaillant officier, souhaite au major John Roy la plus cordiale bienvenue, s'incline devant sa bravoure et son courage et le félicite de ses glorieux succès."

Le " sonnet " (même journal, 21 décembre) porte une adresse très personnelle mais ce quatrain est peut-être pour tout le monde :

> En vain demandez-vous au héros son histoire :
> Il répond qu'il a fait son devoir simplement.
> Il sut être héroïque et ne sait plus comment,
> Et se contente d'être heure ix de la victoire.

Un texte *officiel* rapporté par le *Chronicle*, 31 janvier 1919 : Second Bar to M. C.—Major John H. Roy, 22nd, personally assisted in clearing a machine-gun post hampering the battalion's progress. He was very severely wounded, but declined to be carried away until all the other wounded had been evacuated.

L'Événement du 6 février 1919 ! " Le Major John Roy a été nommé commandant du 5ième détachement de garnison à Québec... et il entrera en fonctions dès son retour au pays."

P. S.—Date de ce retour, 21 février 1919.

SAINTE-FAMILLE (Paroisse de la) :

C'est la plus ancienne de l'Ile d'Orléans. Elle fut desservie de 1666 à 1682 par des prêtres du Séminaire de Québec, des " missionnaires " comme ils s'appelaient eux-mêmes : Thomas Morel, François Lamy, Benoît Duplein, Amador Martin, Jean Basset. En 1682, M. Lamy signe comme

" curé de la paroisse ", charge qu'il occupera jusqu'à sa mort le 2 novembre 1715. Rappelons au moins les noms de ses successeurs : Pierre Girard de Vorlay, 1715-32 ; Pierre-Jean Chardon, 1732-34 ; Joseph Dufrost de La Jemmerais, seigneur d'Argentenaye, 1734-56 ; Gilles Eudo, 1756-79 ; Jean-François Hubert, vicaire-général, plus tard évêque de Québec, 1779-81 ; Jacques-Olivier Guichaud, 1781-89 ; Jean-Baptiste Gatien, 1789-1806 ; Joseph Gagnon 1806-40 ; Jean-Baptiste Chartré, desservant 1839-41 ; Charles-Joseph Asselin, 1841-44 ; Augustin Beaudry, 1844-47 ; Marcoul-Denis Marcoux, 1847-48 ; Georges-Hilaire Besserer, fils de Théodore " natif d'Allemagne, professant la religion calviniste, chirurgien, décédé le 31 mai 1803 " (*Registre*), 1849-65 ; Ulric Rousseau, 1865-77 ; Louis-Joseph Gagnon, 1877-1909 ; J.-Théodore Mercier, 1909-12 ; Théophile Trudel, 1912 ; Philippe-Mendoza Bernard, 1912-16 ; Alfred-Herménégilde Martel, 1916.

Le premier acte de baptême inscrit aux registres est celui de Barthélemy Landry, 12 avril 1666 ; le premier mariage, à la date du 17 septembre 1667, est celui de François Jaret de Verchères avec Marie Perrot, père et mère de Madeleine, la célèbre " Héroïne ".

L'ancienne église bâtie en pierre dès 1676 par l'abbé Pommiers, avait quatre-vingts pieds de long sur environ trente-six de large, et elle était couverte en paille comme beaucoup d'autres du temps. A cette couverture une autre en planche fut substituée en 1686. L'église actuelle date de 1745, sauf les deux tourelles de la façade, qui furent ajoutées vers 1812 "pour porter, dit-on, la deuxième et la troisième cloches." La niche de droite contient une belle statue, grandeur nature, de sainte Anne instruisant la très sainte Vierge. Le vénérable monument avait été partiellement détruit en 1759 par l'armée d'invasion britannique, mais dès l'année suivante, M. Eudo le fit restaurer, ainsi que le presbytère qui avait été, lui, réduit en cendres. On sait que les paroissiens avaient dû se réfugier à Charlesbourg et qu'à leur retour, trouvant leurs propriétés dévastées, ils avaient dû pour ainsi dire tout recommencer à nouveau.

Mais oublions les iniquités d'antan et recueillons plutôt cette note de M. Joseph Gagnon que nous trouvons dans un des registres : " M. Lamy était très exact, autant qu'on le voit par les actes qu'on trouve de lui dans les registres, qui sont bien faits et bien écrits. Un des plus grands biens qu'il ait faits à la paroisse, c'est sans doute d'y avoir établi l'École des Sœurs de la Congrégation, un véritable avantage qu'il a procuré à toutes les personnes des deux sexes."

C'était en 1685, le 9 novembre. M. Lamy achèta de ses propres deniers une terre et habitation " pour et au profit et comme ayant charge de diverses personnes devotes qui ont dessein de fonder et établir des écoles pour l'instruction de la jeunesse au dit comté " (Duquet, notaire). Cette terre avait un peu plus de trois arpents de front et la moitié de l'Ile en profondeur. Le 16 octobre 1687, le Curé y ajouta, encore à ses frais, un demi arpent de large sur la même profondeur.

Le 11 novembre 1685, les Sœurs Anne et Marie Barbier étaient déjà en route sans attendre qu'il leur fût possible de se loger chez elles. Elles durent passer l'hiver dans une famille, à dix ou douze arpents de l'église, et l'on dit que ce fut chez une veuve Gaulin. Elles en sortirent le 30 octobre 1686, pour occuper une maison particulière qu'on leur avait donnée.

" A dix ou douze arpents de l'église, " *en haut,* non *en bas,* comme était l'habitation Gaulin, on nous a montré l'été dernier, dans le champ, au bas d'une déclivité, à une assez grande distance du chemin, les restes d'un solage en pierre, et tout auprès, la margelle d'un puits réputé très ancien, et on nous avait conduit là pour nous montrer, disait-on, les ruines de l'ancienne maison des Sœurs. Or, d'après le plan de Villeneuve, l'ancienne habitation de Claude Charland se serait trouvée exactement ici, et nous nous demandons si " la maison particulière qu'on avait donnée aux Sœurs " n'était pas une des siennes, des *siennes,* car notre *plan* de la page 30 montre en effet au numéro 39 au moins deux constructions.

Quoi qu'il en soit, les Sœurs devaient se rapprocher de l'église et de fait, vers l'automne de 1687, elles entrèrent dans leur " maison de colombages " bâtie tout auprès, et mesurant trente-six pieds sur dix-sept ou dix-huit. En 1701, M. Lamy, non content de ses donations de 1685 et 1687, cède aux Sœurs un arpent de terre en superficie accordé en 1669 par Mgr de Laval, pour y bâtir le presbytère " avec la maison en maçonne à trois étages, fenêtres et portes en pierre de taille, mesurant cinquante pieds sur vingt-huit." Et autant qu'on en peut juger, c'est bien le couvent occupé aujourd'hui par les révérendes Sœurs. On y conserve encore une table qui aurait servi à la Sœur Bourgeoys. Malheureusement les listes ou registres des anciennes élèves, pensionnaires et externes, ont été perdues, mais il est certain que nous trouverions dans le nombre la plupart de nos aïeules ou grand'tantes Canac.

J. *Sainte-Famille,* 4 *février* 1918

TURCOTTE, Alphonse, f. de François — et d'Arthémise Asselin ;
Létourneau, Albertine, f. de Paul-Miki — et de Léonie Marquis.

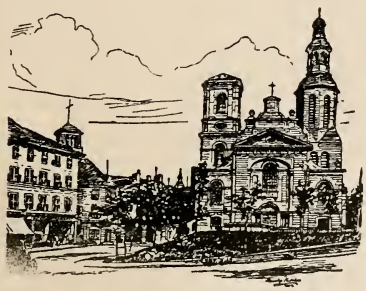

50.—Notre-Dame de Québec

TABLE DES MATIÈRES

CHAPITRE PRÉLIMINAIRE.— Notre ancêtre MARC-ANTOINE CANAC, surnommé Marquis.— En France.— En Canada..... p. 1
SA DESCENDANCE EN CANADA ..... p. 45
Préambule : remerciements, avertissements, tableaux d'ensemble .. p. 47
PREMIÈRE PARTIE : Descendance masculine, mariages des *fils* Canac. ..... p. 57
DEUXIÈME PARTIE : Descendance féminine, mariages des *filles* Canac et de leurs enfants (garçons et filles)..... p. 117
TROISIÈME PARTIE : Familles alliées (par parenté ou affinité)..... p. 259
Ultima Verba, sonnet de Pamphile Le May..... p. 400
SUPPLÉMENT : Bégin. — Bilodeau. — Boissonnault. — Canac-Marquis.—Lanouette.—Létourneau.— Marceau.— Marquis non Canac.—Morency.—Prémont.— Roy.— Sainte-Famille (paroisse de la). — Turcotte. —..... p. 401

TABLE DES PLANCHES

PLANCHES
1.— Lacaune, en France : 1, Vue générale.— 2, L'église.— 3, La Fontaine de la Vierge, ... *Frontispice*
2.— Le mariage de Marc-Antoine Canac, registre de la Sainte-Famille, I.-O. (réduction au quart), ... p. 2
3.— Page de l'*Histoire de Lacaune*, ... p. 8
4.— Bas de la page 38 du *Livre vert* de Lacaune, ... p. 10
5.— Page 39 du *Livre Vert*, ... p. 11
6.— Page 114 du *Livre Vert*, ... p. 12
7.— Page 63 du *Livre Vert*, ... p. 13
8.— Page 168 du *Livre Vert*, ... p. 14
9.— Page de l'*Histoire de Lacaune*, ... p. 16
10-12 Lettre de M. l'abbé Gautrand,..... pp. 20-22
13.— Acte notarié de 1686 (réduction), ... p. 25
14.— Quittance de 1727 (réduction)..... p. 27
15.— Acte notarié de 1718 (réduction), ... p. 28
16.— La Sainte-Famille : 1° église et 2° paroisse, ... p. 30
17.— Autres signatures de Marc-Antoine Canac, ... p. 41
18.— Sainte-Anne de Beaupré (l'ancienne), ... p. 44
19.— Québec vers 1700 ..... p. 56
20.— Vues de Lacaune : 1, Le Viaduc du Chemin de fer.— 2, Sortie du tunnel.— 3, Établissement thermal.— 4, Château de Calmels. — 5, Château de Calmels sous la neige.— 6, Paysan Lacaunais.— 7, La Vierge de Montalet.— 8, Paysanne Lacaunaise.— 9, La Gare.— 10, Avenue de Castres.— 11, Grand Hôtel Moutou.— 12, Central Hôtel.— 13, Une route, ... p. 64*b*

PLANCHES

21.— La Sainte-Famille, I. O. : 1, La Côte de Beaupré.— 2, Intérieur de l'église.— 3, La *Maison ancestrale* (reconstruite en 1825). — 3, Le cousin de Minneapolis en visite.— 5, Germaine Marquis, 16 ans.— 6, Maison de François Canac.— 7, Maison des *Pierriche*. — 8, Germaine et Jules Marquis, ... p. 64*c*
22.— Frédéric Canac-Marquis, chevalier de Saint Grégoire le Grand, ... p. 80*b*
23.— Uniforme et insignes des Chevaliers de Saint Grégoire le Grand, p. 80*c* (Au *verso* description.)
24.— Madame Frédéric Canac-Marquis, née Euphrasie Turcotte, et ses trois enfants : Juliette-Aline, Rodolphe et Jules, ... p. 96*b*
25.— Madame Frédéric Canac-Marquis, née Césarie Côté, ... p. 112*b*
26.— Trois frères : Joseph, Louis et Ferdinand Canac-Marquis, ... p. 128*b*
27.— Madame François Marquis, née Sophie Bilodeau.— François Marquis, père du chevalier Frédéric, ... p. 144*b*
28.— G.-Émile Marquis.— Édouard Marquis, M.D., ... p. 144*b*
29.— 1, Charles Marquis.— 2, F.-Xavier Marquis.— 3, Georgiana Marquis, dame Victor Poitevin.— 4, Germaine Marquis, fille d'Odilon.— Napoléon Marquis, ... p. 160*b*
30.— Madame Guillaume Charland, née M.-Mathilde Canac-Marquis.— — 3, Madame Télesphore Charland, née Emma Gendron.— 2, 4, 5, 6, 8, Germaine, Antoine, Maurice, Cécile, Paul-Vincent, enfants de Télesphore Charland.— 7. Madame Arthur Lefebvre, née Marie-Louise Charland.— 9, Berchmans Bégin à 7 ans, aujourd'hui lieutenant-aviateur, ... p. 176*b*
31.— Guillaume Charland, père.— De haut en bas : Guillaume, Albert et Télesphore Charland, trois de ses fils, ... p. 192*b*
32.— 1, Madame Albert Jolivet, née Mathilde Charland.— 2, Madame Georges Roy, née Marie Marquis.— 3 et 5, Madame Victor Bégin, née Alexina Charland.— Stéphanie Charland, religieuse dominicaine, en France, ... p. 192*c*
33.— Centre : François Marquis, m. à Archange Dagneau.— Côtés : Yvette et Gaston Marquis, enf. de G.-Émile — et d'Eugénie Plante, ... p. 208*b*
34.— Joseph-Delphis Marquis, m. à Alexandrine Lévesque — Anna-Marie Marquis, f. de François-X.—et de Clorinde Tanguay, ... p. 208*c*
35.— Le major J.-Victor Bégin, au retour de la campagne d'Afrique, 1900. Ci-devant *Area Commandant*, au front de l'Ouest, France, ... p. 224*b*
36.— Alphonse Drouin, chevalier de Saint-Grégoire le Grand, ... p. 240*b*
37.— Mme Henri Capdevielle, née Reynalde-Françoise Bégin, ... p. 256*b*
38.— 1, Saint-Laurent, I. O.—2, Saint-Jean Port-Joli.—3, Notre-Dame de Québec au XVIIIe siècle.— 4, Saint-Jean. I. O.— 5, Saint-André de Kamouraska. ..... p. 258
39.— Henri Capdevielle, ... p. 272*b*
40.— Le lieutenant John Roy, f. de Georges — et de Mary Marquis, p. 288*b*
41.— Le major John Roy, f. de Georges — et de Mary Marquis.— 2° Paul Roy (Montréal), son frère.— 3° François Canac-Marquis, m. à Lumina Bilodeau, ... p. 288*c*

PLANCHES

42.— O.-Albert Marquis, f. de François-X.— et de Clorinde Tanguay. — Louis-Philippe, son frère, ... p. 304*b*
43.— Centre : Marguerite Pelletier, f. de Victor—, M.D., et de Marie-Louise Blais (Mme Émile Côté).— Joséphine et Éva Marquis, f. de François-X.— et de Clorinde Tanguay, ... p. 304*c*
44.— Paul Charland, des Frères-Prêcheurs.—Rév. Mère Marie-Cécile, dominicaine contemplative à Billancourt, près Paris, née Stéphanie Charland.— Vincent Charland, des Frères-Prêcheurs, ... p. 320*b*
45.— 1, Mme Albert Nadeau, née Blanche Germain. — Luce-Anna Patry, f. d'Albert — et d'Anna Marquis.— 3, Antonia C.-Marquis, f. de Joseph — et Emma Demeule..... p. 336*b*
46.— Mme Vital Têtu, née Virginie Ahier.— 2, Alfreda Marquis, f. de François-X.— et de Clorinde Tanguay.— 3, Jean-Marie Pelletier.— 4, Victor Pelletier. — 5, Pantaléon Pelletier, ... p. 352*b*
47.— 1, Vannie, Shirley et Rolande Bunnell.— 2, Fabiola Roy, f. de Georges—et de Mary Marquis.— 3, Yvette Marquis, f. d'Arthur —et de Flore Lockwell..... p. 368*b*
48.— Le docteur Joseph Painchaud.— Grand'oncle Pierre Huot. ... p. 384*b*
49.— Ancienne et Nouvelle-France : 1, Pamphile Lemay, " Poète du terroir ".— 2, Albert Jolivet, de Limoges.— 3, La " Maison de l'Ancêtre ".— 4, Église Saint-Pierre, I.-O.— 5, Vue de la Côte Nord.— 6, La Maison des *Pierriche* Marquis.— 7, Joseph Marquis (marié à Lazaria Faucher).—8, " Je me souviendrai ", ... p. 400*b*
50.—Notre-Dame de Québec, aujourd'hui..... p. 410
51.—Saint-Roch de Québec, autrefois..... p. 414

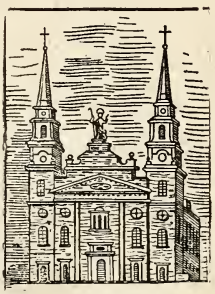

51.—S.-Roch de Québec, autrefois.

503